



រាជបណ្ឌិត្យសភាកម្ពុជា
វិទ្យាស្ថានមនុស្សសាស្ត្រនិងវិទ្យាសាស្ត្រសង្គម



ទស្សនាវដ្តី

វិទ្យាស្ថានមនុស្សសាស្ត្រនិងវិទ្យាសាស្ត្រសង្គម

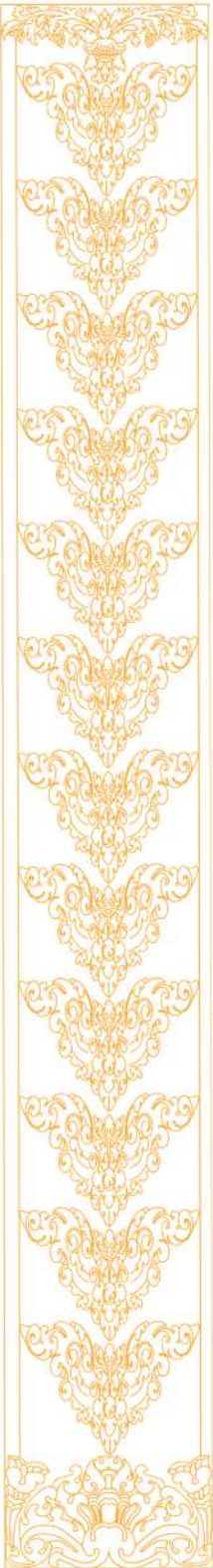

ឆ្នាំទី៣
លេខ១

បេក្ខវិទ្យាប្រចាំឆមាស
ការវិទ្យាស្ថានមនុស្សសាស្ត្រនិងវិទ្យាសាស្ត្រសង្គម

ខែមករា - មិថុនា
ឆ្នាំ២០២៤

និពន្ធនាយក

ដោយ៖ ឯកឧត្តមបណ្ឌិត ផុន កសិកា

រៀបចំបទក្រង

ដោយ៖ លោក ប៉ាន់ សំណាង

រចនាក្រប

ដោយ៖ លោក ហ៊ាន សុចិត្រា

អាសយដ្ឋាន : មហាវិថីសហព័ន្ធរុស្ស៊ី សង្កាត់អូរក្របី ខណ្ឌសែនសុខ
រាជធានីភ្នំពេញ
(ជាប់បរិវេណសាកលវិទ្យាល័យភូមិន្ទភ្នំពេញ មណ្ឌល២)

គេហទំព័រ (Website) : <https://ihss.rac.gov.kh>

ហ្វេសប៊ុក (Facebook) : <https://web.facebook.com/>

វិទ្យាស្ថានមនុស្សសាស្ត្រនិងវិទ្យាសាស្ត្រសង្គម

កថាបុខ

រាជបណ្ឌិត្យសភាកម្ពុជា ជាស្ថាប័នស្រាវជ្រាវវិទ្យាសាស្ត្ររបស់ជាតិ ដែលប្រមូលផ្តុំដោយ បញ្ញាវន្ត និងអ្នកស្រាវជ្រាវជាន់ខ្ពស់ពីគ្រប់មជ្ឈដ្ឋានក្នុងព្រះរាជាណាចក្រកម្ពុជា ហើយត្រូវបាន រាជរដ្ឋាភិបាលចាត់ទុកជាធនាគារខ្នារក្សាលដ៏សំខាន់របស់ជាតិ។

រាជបណ្ឌិត្យសភាកម្ពុជា មានតួនាទីយ៉ាងសំខាន់ក្នុងការសិក្សាស្រាវជ្រាវលើគ្រប់ វិស័យទាំងអស់ ដើម្បីផ្តល់ជាតុចូលជូនរាជរដ្ឋាភិបាលសម្រាប់បម្រើដល់កិច្ចការរដ្ឋាន និង អភិវឌ្ឍសេដ្ឋកិច្ចសង្គម។ ជាមួយគ្នានេះដែរ វិទ្យាស្ថានមនុស្សសាស្ត្រនិងវិទ្យាសាស្ត្រសង្គម គឺជា សេនាធិការមួយរបស់រាជបណ្ឌិត្យសភាកម្ពុជា ដែលមានភារកិច្ចជាច្រើនស្រាវជ្រាវលើវិស័យ មនុស្សសាស្ត្រ និងវិទ្យាសាស្ត្រសង្គម ក្នុងគោលបំណងរួមចំណែក អភិវឌ្ឍប្រទេសកម្ពុជា អភិវឌ្ឍ ស្មារតី ចំណេះដឹង ពង្រីកសមត្ថភាពធនធានមនុស្ស ព្រមទាំងបោះពុម្ពផ្សព្វផ្សាយលទ្ធផលនៃការ សិក្សាស្រាវជ្រាវរបស់ខ្លួនក្នុងស្ថាវតីសន្តិភាព អភិវឌ្ឍនភាព ភាពសុខដុមរមនា ស្របតាមគោល នយោបាយរបស់រាជរដ្ឋាភិបាល ក៏ដូចជារាជបណ្ឌិត្យសភាកម្ពុជា។

ស្របតាមតួនាទីភារកិច្ចរបស់ខ្លួន វិទ្យាស្ថានមនុស្សសាស្ត្រ និងវិទ្យាសាស្ត្រសង្គមបាន បង្កើតទស្សនាវដ្តីមួយដែលមានឈ្មោះថា «ទស្សនាវដ្តីមនុស្សសាស្ត្រនិងវិទ្យាសាស្ត្រសង្គម» ដើម្បី រៀបចំចងក្រង និងបោះពុម្ពផ្សាយលទ្ធផលស្រាវជ្រាវរបស់ថ្នាក់ដឹកនាំ មន្ត្រីវិទ្យាស្ថាន អ្នកស្រាវ ជ្រាវរបស់រាជបណ្ឌិត្យសភាកម្ពុជា ក៏ដូចជាលទ្ធផលស្រាវជ្រាវបែបវិទ្យាសាស្ត្រពីគ្រប់មជ្ឈដ្ឋាន ផងដែរ។ ទស្សនាវដ្តីមនុស្សសាស្ត្រនិងវិទ្យាសាស្ត្រសង្គម ប្រមូលផ្តុំដោយអត្ថបទទាក់ទងទៅ នឹងប្រធានបទណាមួយ រកគំហើញថ្មីៗ និងអត្ថបទទស្សនៈរបស់អ្នកនិពន្ធជាដើម ក្នុងគោល បំណងចែករំលែកចំណេះដឹងទៅកាន់មជ្ឈដ្ឋានអ្នកស្រាវជ្រាវ សិស្ស និស្សិត ក៏ដូចជា អ្នកអាន ទូទៅផងដែរ។

យើងខ្ញុំសង្ឃឹម និងជឿជាក់ថា «ទស្សនាវដ្តីមនុស្សសាស្ត្រនិងវិទ្យាសាស្ត្រសង្គម» នៃវិទ្យាស្ថាន មនុស្សសាស្ត្រនិងវិទ្យាសាស្ត្រសង្គមនៃរាជបណ្ឌិត្យសភាកម្ពុជា ពិតជាផ្តល់នូវមូលដ្ឋានឯកសារសម្រាប់ សិស្សនិស្សិត អ្នកស្រាវជ្រាវទូទៅធ្វើការសិក្សាស្រាវជ្រាវបន្តទៀត។

ថ្ងៃព្រហស្បតិ៍ ២កើត ខែពិសាខ ឆ្នាំរោង ឆស័ក ព.ស. ២៥៦៧

រាជធានីភ្នំពេញ ថ្ងៃទី ៩ ខែ ឧសភា ឆ្នាំ២០២៤

ប្រធានវិទ្យាស្ថាន



បណ្ឌិត ផុន កសិកា

មាតិកា

ទំព័រ

១- ប្រាសាទព្រះធាតុបារាយណ៍ និង រចនាសម្ព័ន្ធបុរាណវត្ថុ នៅជុំវិញតំបន់ប្រាសាទ.....	១
បណ្ឌិត ផុន កសិកា	
២-សំណង់ប្រាសាទក្នុងស្រុកកំពង់លែងនៃដែនដីអាណាចក្រចេនឡា.....	១៧
បណ្ឌិត ផុន កសិកា	
៣-ភ្នំបូរី និងទំនាក់ទំនងជាមួយអង្គរវប្បវិ.....	៤៣
បណ្ឌិត ផុន កសិកា	
៤- អេលីត និងទ្រឹស្តីអេលីត, Elite and Theories of Elite.....	៥៨
បណ្ឌិត អុំ ប៉ុម	
៥- ប្រវត្តិស្រុករតនមណ្ឌល និងរមណីយដ្ឋានទេសចរណ៍.....	៦៥
លោក សួ ប៉ុណ្ណារ៉ាត់	
៦-សារៈសំខាន់ក្នុងការចែករំលែកចំណេះដឹង និងបទពិសោធន៍របស់ស្រ្តី.....	៨៥
លោកស្រីបណ្ឌិត ជា វណ្ណី	
៧-ស្វែងយល់ពីដំណាក់កាលទឹកចិត្តនិងដំណោះស្រាយ.....	៩៣
លោកស្រីបណ្ឌិត ជា វណ្ណី	
៨-ស្រ្តីក្នុងភាពជាអ្នកដឹកនាំ.....	១០១
បណ្ឌិត ទុយ យូឃីម និងលោកស្រីបណ្ឌិត ជា វណ្ណី	
៩- មែកធាងចម្បងៗនៃទស្សនវិជ្ជា.....	១២៧
បណ្ឌិត ហែម ឡាច	
១០- ទស្សនវិជ្ជាហិណ្ឌូ៖ ទ្រឹស្តីសំសារៈ និង មោក្ស.....	១៥០
បណ្ឌិត ប៉ាន់ វុត្តា	

១១-ទស្សនៈ និងជំនឿតូតឹមនិយមរបស់ជនជាតិខ្មែរ.....១៥៧

បណ្ឌិត ប៉ាន់ វុត្តា

១២-ភ្នំពេញ និងបម្លាស់លំនៅ..... ១៧៩

លោក ហៃ សុគន្ធា

១៣-សេដ្ឋកិច្ចវិទ្យានៃការបោះបង់ការសិក្សានៅវិទ្យាល័យ.....១៩៣

បណ្ឌិត សូ សុផីរ

១៤-សេដ្ឋកិច្ចវិទ្យានៃការបោះបង់ការសិក្សានៅមធ្យមសិក្សា.....២០៩

បណ្ឌិត សូ សុផីរ

១៥-ប្រវត្តិឧត្តមសិក្សាកម្ពុជាពីឆ្នាំ១៩៤៦ ដល់ឆ្នាំ១៩៦៧.....២២២

បណ្ឌិត សុង ស៊ីណា

១៦-គុណតម្លៃនៃអំណាន.....២៤០

លោក ប៉ាន់ សំណាង

១៧-ផលវិបាកនៃក្មេងទំនើងចំពោះសង្គម.....២៦១

លោក ប៉ាន់ សំណាង

១៨-វិន័យគ្រួសារ ជាគ្រឹះរឹងមាំជួយកុមារក្លាយជាមនុស្សធំដ៏ជោគជ័យក្នុងសង្គម.....២៧៦

លោក ប៉ាន់ សំណាង

១៩-ទស្សនវិជ្ជាសង្គម.....២៩២

លោក ឈុន ផាវ៉េង

២០-ទស្សនៈស្តីពីជីវិតរបស់ព្រះពុទ្ធសមណគោតម.....៣០៧

លោក ឈុន ផាវ៉េង

២១-ការអនុវត្តកិច្ចសន្យាពាណិជ្ជកម្មអន្តរជាតិ.....៣២១

បណ្ឌិត មិន ប្រុសបញ្ញាវិទ្ធិ

ប្រាសាទព្រះធាតុបារាយណ៍ និង របរសម្ព័ន្ធបុរាណវិទ្យា នៅជុំវិញតំបន់ប្រាសាទ

ដោយ៖ បណ្ឌិត ផុន កសិកា

ប្រធានវិទ្យាស្ថានមនុស្សសាស្ត្រនិងវិទ្យាសាស្ត្រសង្គម

រាជបណ្ឌិត្យសភាកម្ពុជា

Email: kaseka1975@yahoo.com

សេចក្តីផ្តើម

ប្រទេសកម្ពុជាគឺជាប្រទេសមួយដែលសម្បូរទៅដោយសម្បត្តិបេតិកភណ្ឌរូបី (កេរដំណែល បន្ទូល ពី ដូនតា តាំងពីសម័យបុរាណ)។ សម្បត្តិបេតិកភណ្ឌទាំងនោះរួមមានប្រាសាទបុរាណ វិហារពុទ្ធសាសនា បុរាណ ស្ថានបុរាណ ឡបុរាណ ផ្នូរបុរាណ ភូមិដ្ឋានបុរាណ បារាយណ៍ ឡកុលាលកាជន៍ ជាដើម។ល។

ប្រាសាទព្រះធាតុបារាយណ៍គឺជាប្រាសាទបុរាណមួយចាត់ទុកថាជាសម្បត្តិបេតិកភណ្ឌជាតិ ត្រូវបានកសាងនៅក្នុងទឹកដីភូមិស្យាអំពិល ឃុំបារាយណ៍ ស្រុកស្រីសន្ធរ ខេត្តកំពង់ចាម។ ទោះបីប្រាសាទនេះមានរូបរាងតូច មិនធំដូចប្រាសាទនៅតំបន់ផ្សេងៗក្នុងប្រទេសកម្ពុជា ក្តី ប៉ុន្តែប្រាសាទនេះមាន

សំណល់គ្រឿងបង្ហាញប្រាសាទមួយចំនួនដែលអាចអ្នកស្រាវជ្រាវអាចកំណត់អាយុកាលប្រាសាទ និងកំណត់រចនាបថរបស់ប្រាសាទបាន។

ប្រាសាទព្រះធាតុបារាយណ៍ជាប្រាសាទដែលត្រូវបានកែបន្លែមនៅសម័យក្រោយៗមកទៀត ដោយមានការលាបកំបោរ បាយអលើតួប្រាសាទ ព្រមទាំងកសាងសំណង់ទីធ្លានៅមុខប្រាសាទ។ ក្រៅពីនោះប្រាសាទនេះមិនត្រូវបានសាងសង់ដាច់តែឯងនោះទេ គឺមានគូទឹក បារាយណ៍ដែលជារចនាសម្ព័ន្ធបុរាណវត្ថុនៃប្រាសាទនេះ។

ជាធម្មតា កាលណាមានសំណង់ប្រាសាទគឺមានសគមន៍មនុស្សរស់នៅ។ មនុស្សរស់នៅបានកសាងប្រាសាទសម្រាប់គោរពបូជា។ ដូច្នេះ ភូមិដ្ឋានរបស់មនុស្សរស់

នៅគឺនៅក្បែរនឹងប្រាសាទនេះឯង។ ករណី
នៅប្រាសាទព្រះធាតុបារាយណ៍ មានស្នាក់
ស្នាមទីទួលជាច្រើនដែលជាតំកល់នៃទីទួល
មានមនុស្សរស់នៅ។

អត្ថបទនេះនឹងបង្ហាញត្រួសៗអំពី
សំណង់ប្រាសាទព្រះធាតុបារាយណ៍ ត្រៀម
បង្កើនប្រាសាទ មានផ្តែរ ហោរជាង ជាដើម...
សំណង់ជាទីធ្លានៅមុខប្រាសាទ គូទឹក និង
រចនាម្តង្គបុរាណវត្ថុមួយចំនួនទៀត។

**១. ស្ថានភាពភូមិសាស្ត្រក្នុងតំបន់ប្រាសាទ
ព្រះធាតុបារាយណ៍**

ប្រាសាទព្រះធាតុបារាយណ៍ស្ថិតក្នុង
ភូមិស្យាអំពិល ឃុំបារាយណ៍ ស្រុកស្រីសន្ធរ
ខេត្តកំពង់ចាម ស្ថិតក្នុងតំបន់អតីតរាជធានី
ខ្មែរសម័យកណ្តាល មានឈ្មោះថា«ស្រីសន្ធរ»។
ប្រាសាទនេះស្ថិតក្នុងតំបន់ភាគខាងត្បូង និង
ខាងកើតទន្លេមេគង្គ នៅចន្លោះទន្លេមេគង្គ
និងទន្លេតូច ក្នុងតំបន់ដែលទទួលរងឥទ្ធិពល
របបទឹកទន្លេមេគង្គនៅរដូវវស្សា ធ្វើឱ្យតំបន់
នេះលិចទឹក លើកលែងតំបន់ខ្លះជាទួលដែល
ត្រូវបានលើកឱ្យខ្ពស់សម្រាប់បង្កើតទីតាំងរស់
នៅ ឬបង្កើតទីសក្ការៈជាដើម (ផែនទីលេខ ១
លេខ២ និងលេខ៣)។



ផែនទីលេខ១៖ ផែនទីទីតាំងស្ថានីយ (Google Earth)



ផែនទីលេខ២៖ ផែនទីឃុំបារាយណ៍ស្ថិតក្នុងស្រុក
ស្រីសន្ធរ ខេត្តកំពង់ចាម (ប្រភព៖ ឡេង សត្យា)



ផែនទីលេខ៣៖ ផែនទីឃុំបារាយណ៍

(ផលិតផែនទីដោយ៖ ឡេង សត្យា)

ប្រជាពលរដ្ឋរស់នៅតំបន់ប្រាសាទ ព្រះធាតុបារាយណ៍ប្រកបមុខរបរចិញ្ចឹមជីវិត ជាមូលដ្ឋានដោយធ្វើកសិកម្មក្នុងរដូវវស្សាផង និងរដូវប្រាំងផង។ ប៉ុន្តែការដាំស្រូវនៅរដូវ ប្រាំងច្រើនជាងក្នុងរដូវវស្សា ព្រោះដីក្នុងតំបន់ នេះ ពិសេសក្នុងឃុំបារាយណ៍មានដីស្រែ ប្រាំងច្រើន ព្រោះលិចទឹកនៅរដូវវស្សា។ មុខ របរសំខាន់មួយទៀតក្រៅពីធ្វើកសិកម្ម ពួកគេ ច្រើនប្រកបអាជីវកម្មដោយការនេសាទត្រីនៅ តាមបឹង នៅតាមវង់កុង (ទំនប់មេទឹក) នៅភាគ ខាងត្បូង និងខាងកើត ក្នុងរដូវប្រាំង។

តាមរយៈលោក គង់ សុមុនី¹ បានឲ្យ ដឹងថាផ្ទៃដីសរុបរបស់ឃុំបារាយណ៍មាន ៦៤៥២ហិកតា ក្នុងនោះដីស្រែវស្សាមានចំនួន ២៣០០ហិកតា និងស្រែប្រាំងតែ១០៤០ហិក តាប៉ុណ្ណោះ។ ក្នុងនោះដែរ ទំហំផ្ទៃបឹងមាន រហូតដល់២៧៨៨ហិកតា និងផ្ទៃដីភូមិចំនួន ៣២៤ហិកតា²។ ចំពោះផ្ទៃដីបឹង គឺគិតពីផ្ទៃ បឹងដែលស្ថិតក្នុងមេទឹកផ្សេងៗក្នុងតំបន់នេះ។

២. តួប្រាសាទ គ្រឿងបង្គំ និង គ្រឿង លម្អផ្សេងៗ

ប្រាសាទព្រះធាតុបារាយណ៍ ជា ប្រាសាទសង់លើទីទួល ជាដីលើករាងចតុ កោណកែង មានពីរជាន់ថ្នាក់ មានគូទឹកជុំវិញ និងផ្លូវចូលនៅទិសខាងកើត និងខាងលិច (រូប លេខ ១)។



រូបលេខ១៖ គូទឹកប្រាសាទព្រះធាតុបារាយណ៍
ប្រាសាទព្រះធាតុបារាយណ៍គឺជា ប្រាសាទមានប្រាង្គទោល សង់ពីថ្មបាយក្រៀម ទទួលរងការបាក់បែក នៅសល់ត្រឹមទ្វារ ប៉ុណ្ណោះ (រូបលេខ២)។

¹ លោក គង់ សុមុនី គឺជាជំទប់ទី១ ឃុំបារាយណ៍ ស្រុក ស្រីសន្ធរ ខេត្តកំពង់ចាម។

² កិច្ចសម្ភាសន៍ជាមួយលោក គង់ សុមុនី ជំទប់ទី១ ឃុំ បារាយណ៍ នៅថ្ងៃទី៣ ខែកុម្ភៈ ឆ្នាំ២០២៣។



រូបលេខ២៖ តួប្រាសាទព្រះធាតុបារាយណ៍ (រូបថត ឆ្នាំ២០១៧)

ដោយសារមានការគោរពបូជាចំពោះ ប្រាសាទ អ្នកស្រុកបានសង់ដំបូលស័ង្កសីប្រក់ ពីលើកំឡទឹកភ្លៀងស្រក់ចូលក្នុងប្រាសាទ ប៉ុន្តែដំបូលនោះមានសភាពចាស់ទ្រុឌទ្រោម ខ្លាំង។ លុះដល់ឆ្នាំ២០២០ ក្រសួងវប្បធម៌និង វិចិត្រសិល្បៈ ដោយមានជំនួយថវិកាពី គម្រោងដៃគូ មានឈ្មោះថា «គម្រោង ស្រាវជ្រាវរាជធានីសម័យកណ្តាល និង បុរាណដ្ឋានជុំវិញ» ដែលដឹកនាំដោយលោក បណ្ឌិត Martin Polkinghorne³ ជួយឧបត្ថម្ភ ថវិកាកសាងដំបូលថ្មីប្រក់ក្បឿង ក្នុងគោល បំណងអភិរក្សប្រាសាទ ទប់ស្កាត់ទឹកភ្លៀងហូរ

³ លោកបណ្ឌិត Martin Polkinghorne គឺជាអ្នកស្រាវជ្រាវ ជនជាតិអូស្ត្រាលី ដែលមានបទពិសោធន៍ស្រាវជ្រាវក្នុង ប្រទេសកម្ពុជាតាំងពីឆ្នាំ២០១១ រហូតដល់បច្ចុប្បន្ន និង បានចូលរួមបណ្តុះបណ្តាលជំនាញដល់និស្សិតក៏ដូច

ចូលប្រាសាទ ក៏ដូចជាផ្តល់លក្ខណៈងាយ ស្រួលដល់ការចូលគោរពបូជារបស់ប្រជា ពលរដ្ឋផងដែរ (រូបលេខ៣)។



រូបលេខ៣៖ ទិដ្ឋភាពប្រាសាទព្រះធាតុបារាយណ៍ បន្ទាប់ប្រក់ដំបូលថ្មីនៅឆ្នាំ២០២០

តួប្រាសាទសង់ពីថ្មបាយក្រៀមកាត ច្រើន និងមានលាយថ្មភក់ខ្លះៗ ថ្មបាយក្រៀម ប្រើនៅតួប្រាសាទដែលមានកម្ពស់២ម៉ែត្រ ចំណែកថ្មភក់ប្រើនៅខឿនផ្នែកខាងក្រោមនៃ ប្រាសាទ និងសម្រាប់គ្រឿងបង្ហើ ផ្សេងៗមាន ដូចជា សសរពេជ្រ ផ្តែរ ហោរជាង ជាដើម។ ប្រាសាទមានរាងការ៉េ បួនជ្រុងស្មើ ដែលជ្រុង នីមួយៗមានប្រវែង៥៨០ស.ម.។ ទ្វារចូលនៅទិស ខាងកើតមានកម្ពស់២៥០ស.ម. និងទទឹងប្រវែង ១៣០ស.ម.។

ជាមន្ត្រីជំនាញខ្មែរជាច្រើនទៀត។ លោកបណ្ឌិតគឺជា សាស្ត្រាចារ្យបង្រៀននៅសាកលវិទ្យាល័យ Flinders ប្រទេសអូស្ត្រាលី។



រូបលេខ៤៖ ប្លង់បាតនៃប្រាសាទព្រះធាតុបារាយណ៍

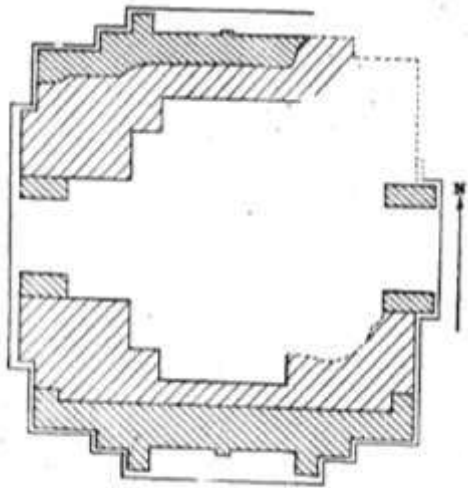

Fig. 103. — Prob. Theat Barray ou Barray Richei, n° 133.
 ■ parties en limonite ■ parties en grès. (Echelle 1/200.)

ប្លង់បាតប្រាសាទព្រះធាតុបារាយណ៍

(ប្រភព៖Lajonquière, Lunet D. (1902) P. 163)

ចំពោះទ្វារប្រាសាទ ទ្វារនៅទិសខាងកើតចំហអាចចេញចូលបាន ចំណែកទ្វារនៅខាងលិចក៏ចំហដែរ ប៉ុន្តែត្រូវគេបិទខ្ទប់ពីសង្គមជាមួយនឹងកំបោរបាយអ (រូបលេខ៤)។ តាមរយៈការពិនិត្យ ទៅលើទឹកដៃនៃការបិទខ្ទប់នេះ សកម្មភាពបិទខ្ទប់ទ្វារខាងលិចប្រហែល

ធ្វើឡើងនៅសម័យក្រោយ។ រីឯទ្វារខាងត្បូងនិងខាងជើងគឺជាទ្វារបញ្ឆោត។ តាមឯកសាររបស់លោក Lajonquière នៅឆ្នាំ១៩០២ ប្លង់ប្រាសាទព្រះធាតុបារាយណ៍នៅចំហដូចទ្វារខាងកើត។ ហេតុនេះការយកសង្គមនិងកំបោរបាយអមកបិទខ្ទប់ទ្វារខាងលិចអាចកើតឡើងដំណាលគ្នានឹងសកម្មភាពលាបបូកកំបោរបាយអលើតួប្រាសាទ ក្នុងពេលណាមួយក្រោយឆ្នាំ១៩០២។



រូបលេខ៤៖ រូបត្រីទស្សន៍នៃទ្វារខាងលិច

គ្រឿងបង្កំសំណង់ប្រាសាទធ្វើពីថ្មភក់ មានដូចជា មេទ្វារ ថ្មជណ្តើរ សសរពេជ្រ (រូប លេខ៥និង៦) ផ្តែរ ហោជាង ចម្លាក់នាគនៅ តាមចែងនៃប្រាសាទ និងទម្រង់ដើម ជាដើម។

ចំពោះសសរពេជ្រ នៅក្បាលសសរ ផ្នែកខាងក្រោម គេធ្លាក់រូបអប្សរផង និង រូប ឥស្សីផង។



រូបលេខ៥៖ ចម្លាក់ទេពអប្សរនៅលើជើងសសរ ពេជ្រ ជាប់ទ្វារចូលប្រាសាទទិសខាងកើត



រូបលេខ៦៖ ចម្លាក់ឥស្សីនៅលើជើងសសរពេជ្រ ជាប់ទ្វារចូលប្រាសាទទិសខាងកើត

គ្រឿងសំណង់ប្រាសាទមានដូចជាផ្តែរ ហោរជាងត្រូវបានតម្រៀបនៅតាមជើងទីធ្លា រាងចតុកោណកែង ដែលសង់ខ្ពស់ជាងខ្លះនៃ ប្រាសាទ និងស្ថិតនៅពីចំពីមុខ។ គេក៏ជឿថា ធ្លានេះត្រូវបានកសាងនៅសម័យក្រោយ ប៉ុន្តែ មិនទាន់មានការស្រាវជ្រាវបង្ហាញពីពេល វេលានៃការសង់ធ្លានេះឱ្យបានច្បាស់លាស់ នៅឡើយទេ។ ទីធ្លាមានបណ្តោយប្រវែង១៩ ម៉ែត្រ ទទឹងប្រវែង៧,៧០ម៉ែត្រ និងកម្ពស់ ប្រវែង១ម៉ែត្រ។ ទោះយ៉ាងណា សំណង់ទីធ្លា រាងចតុកោណកែងសង់នៅពីមុខប្រាសាទ ប្រហែលជាសំណង់ព្រះពុទ្ធសាសនាសង់នៅ សម័យកណ្តាល (រូបលេខ៧និង៨)។

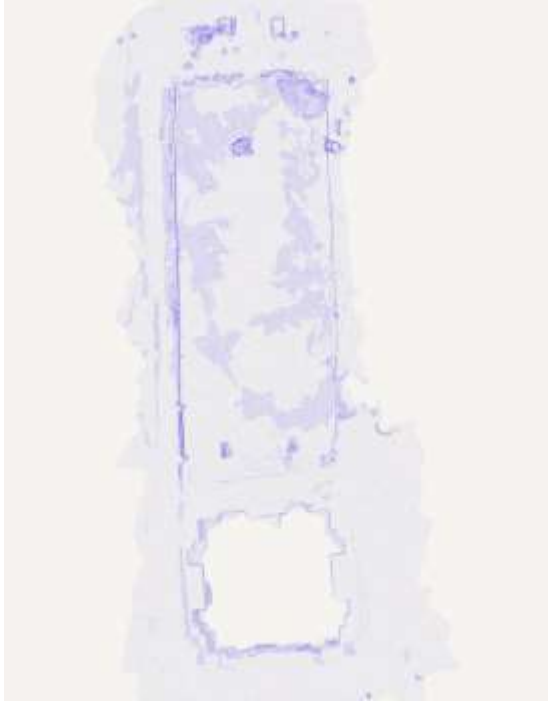

រូបលេខ៧៖ រូបប្លង់បាតនៃទីធ្លារាងចតុកោណកែង



រូបលេខ៨៖ រូបថតពីលើអាកាសនៃទីធ្លារាង
ចតុកោណកែង

គ្រឿងបង្កើនសំណង់នៅតាមជើងទីធ្លា
រាងចតុកោណកែងមានក្បាច់ចម្លាក់ដែលអាច
សម្គាល់បានដូចជា៖ ផ្តែរកូរសមុទ្រទឹកដោះ
(រូបលេខ៧៩) ផ្តែរព្រះគ្រីស្តៈទ្រក្នុង (រូបលេខ១០០)
ផ្តែររឿងរាមកេរ្តិ៍ ត្រង់ឈុតសុគ្រីពប្រយុទ្ធ

ជាមួយពាលី (រូបលេខ១១) ផ្តែរព្រះវិស្ណុផ្តុំលើ
នាគ (រូបលេខ១២) ហោជាងធ្លាក់ព្រះភារុណ
ជិះលើសត្វហង្ស (រូបលេខ១៣) ផ្តែរព្រះឥសូរ
រាំ មានទាំងព្រះព្រហ្ម និងព្រះវិស្ណុជាមួយដែរ
(រូបលេខ១៤) ទ្វារបាល ព្រមទាំងរូបនាគនៅ
តាមចែងនៃប្រាសាទ (រូបលេខ១៥)។



រូបលេខ៧៩៖ ផ្តែរកូរសមុទ្រទឹកដោះ



រូបលេខ១០០៖ ផ្តែរព្រះគ្រីស្តៈទ្រក្នុង



រូបលេខ១១១៖ ផ្តែររឿងរាមកេរ្តិ៍



រូបលេខ១២៖ ផ្តែរព្រះវិស្ណុធំលើនាគ



រូបលេខ១៣៖ ហោជាងធ្លាក់រូបព្រះភារុណាជិះលើសត្វហង្ស



រូបលេខ១៤៖ ផ្តែរព្រះឥសូររាំ ព្រះព្រហ្ម និងព្រះវិស្ណុ



រូបលេខ១៥៖ បដិមាទ្វារបាល នាគ ព្រមទាំងសសរ ពេជ្រ កំពូលប្រាសាទ និងទម្របដិមា

ដោយសារមានចម្លាក់នៅលើផ្តែរហោជាង និងក្បាលសសរពេជ្រ ទើបយើងអាចសិក្សាវិភាគ ដើម្បីកំណត់សម័យកាល និងរចនាបថប្រាសាទនេះបាន។ ក្បាច់សំពត់មានភ្លឺទម្លាក់ចុះក្រោម និងមានក្បាច់កន្ទុយត្រីទម្លាក់ចំពីមុខ ដូចមានធ្លាក់លើទេពទាំងឡាយនៅលើសសរពេជ្រ ផ្តែរ និងហោ ជាង។ លក្ខណៈបែបនេះគឺជាលក្ខណៈនៃ រចនាបថបាពួន។ លក្ខណៈដែលអាចកំណត់បានពីលម្អក្នុងរចនាបថបាពួនបន្ថែមទៀតនោះ គឺក្នុងសក់និងមកុដ។ ក្រៅពីមកុដ និងក្នុងសក់ នៅមានគ្រឿងខ្លះទៀត ដូចជា មុក្តាហា (ខ្សែក ឬកងក) វ័ណ្ណទ្រូង ជាលក្ខណៈនៃក្បាច់រចនាក្នុងសម័យរចនាបថបាពួនដែរ។ តាមរយៈក្បាច់លម្អទាំងនេះ ប្រាសាទព្រះធាតុបារាយណ៍ប្រហែលកសាងនៅសតវត្សរ៍ទី១១ ក្នុងរចនាបថបាពួន។ ប៉ុន្តែ ប្រាសាទត្រូវបានគេកែតម្រូវប្រាសាទគោរពបូជាព្រហ្មញ្ញសាសនា មកជាទីគោរពពុទ្ធសាសនាវិញ នៅសម័យក្រោយ ក្នុងពេលព្រះពុទ្ធសាសនាថេរវាទគោរពបូជាខ្លាំង។

៣. បារាយណ៍

នៅ ខាង កើត ប្រាសាទ គេ សង់ បារាយណ៍ ធំ មួយ ដែល អ្នក ស្រុក ហៅ ឈ្មោះ ថា

«ស្រែបឹង» មានបណ្តោយប្រវែង៧៥០ម៉ែត្រ (អ័ក្សកើតលិច) និងទទឹង២៥០ម៉ែត្រ (អ័ក្សជើងត្បូង) (ផែនទីលេខ២)។



ផែនទីលេខ២៖ ផែនទីប្រាសាទព្រះធាតុបារាយណ៍ និងបារាយណ៍ ដែលអ្នកស្រុកហៅថា «ស្រែបឹង»

លោកមេភូមិស្យាអំពិលបានប្រាប់ឱ្យដឹងថា អ្នកស្រុកហៅខ្នងបារាយណ៍ថា «ថ្នល់រង់សេះ» ដោយគេមានជំនឿថា កាលពីបុរាណមានការប្រណាំងសេះលើខ្នងបារាយណ៍នេះ។

នៅចន្លោះពីប្រាសាទទៅបារាយណ៍ «ស្រែបឹង» មានរចនាសម្ព័ន្ធបុរាណវត្ថុមួយទៀត ដែលអ្នកស្រុកហៅថា «ទន្លេអុំ» ដោយអ្នកស្រុកមានជំនឿថា នៅសម័យបុរាណចាស់ៗតែងតែមកប្រណាំងទូកនៅក្នុងទន្លេអុំ

⁴ សម្ភាសលោក ម៉ៅ ម៉េន មេភូមិស្យាអំពិល ឃុំបារាយណ៍ ស្រុកស្រីសន្ធរ ខេត្តកំពង់ចាម នៅថ្ងៃទី២ ខែកុម្ភៈ ឆ្នាំ២០២៣។

នេះ^៥។ នេះគឺជាបារាយណ៍តូចមួយ មានបណ្តោយប្រវែង៣២០ម៉ែត្រ និងទទឹងប្រវែង១០០ម៉ែត្រ។ ទន្លេអុំមាននៅរក្សារូបរាងខ្នងបារាយណ៍ខាងជើង ចំណែកនៅទិសផ្សេងៗទៀត ខ្នងបារាយណ៍ត្រូវបានអ្នកស្រុកឈូសឆាយដើម្បីពង្រីកដីធ្វើស្រែ។

នេះបង្ហាញថា ប្រាសាទព្រះធាតុបារាយណ៍មានបារាយណ៍ដែលជារចនាសម្ព័ន្ធរួមផ្សំចំនួន២ ដែលមានលក្ខណៈខុសពីប្រាសាទជាច្រើននៅក្នុងប្រទេសកម្ពុជាដែលមានបារាយណ៍តែ១។ ទោះបីប្រាសាទកសាងក្នុងសតវត្សរ៍ទី១១ ប៉ុន្តែបារាយណ៍ទាំង២មិនដឹងថា សង់នៅសតវត្សរ៍ទីប៉ុន្មានទេ ហើយក៏មិនអាចដឹងថា បារាយណ៍ទាំង២ដឹកនៅសម័យដូចគ្នា ឬ ដឹកនៅសម័យខុសគ្នា (ផែនទីលេខ២ និង៥)។

⁵ តាមការប្រាប់ពីសំណាក់លោក លឹម ព្រែក ឆ្នាំប្រាសាទព្រះធាតុបារាយណ៍ រស់នៅក្នុងភូមិស្យាអំពិល ឃុំបារាយណ៍ ស្រុកស្រីសន្ធរ ខេត្តកំពង់ចាម នៅថ្ងៃទី២ ខែកុម្ភៈ ឆ្នាំ២០២៣។



ផែនទីលេខ៤៖ ផែនទីបារាយណ៍ ដែលអ្នកស្រុក
ហៅថា «ទន្លេអុំ»



ផែនទីលេខ៥៖ ផែនទីបង្ហាញប្រាសាទ ទន្លេអុំ និង
ស្រែបឹង

៤. ទួលបុរាណ

នៅតំបន់ប្រាសាទព្រះធាតុបារាយណ៍ មិនត្រឹមតែប្រាសាទឯកឯងនោះ នៅមានទួល បុរាណជាច្រើនទៀត ដែលទួលខ្លះយើងអាច សន្និដ្ឋានថាជាប្រភេទទួលគ្រឹះប្រាសាទ ជា ទួលមនុស្សរស់នៅ ទួលខ្លះអាចជាប្រភេទ

ឡកុលាលភាជន៍ ឬ ជាទួលផ្សេងៗទៀតដែល យើងមិនអាចដឹងបាន។

មានប្រភេទទួលខ្លះជាទួលមនុស្សរស់ នៅ ដែលស្ថិតនៅជុំវិញប្រាសាទ មានដូចជា ទួលភក្តី ទួលតាកឹម ទួលតាមោគ (រូបលេខ ១៦) និងទួលតាគង់ (រូបលេខ១៧), ទួលប៉ា សាន, ទួលអាស៊ី, ទួលទន្លេអុំ, ទួលជ្រលីម, ទួលចន្ទកចាស់, ទួលតាឌី, ទួលវង់សេះ, ទួល សុខស ជាដើម។



រូបលេខ១៦៖ ទួលតាមោគ ថតពីលើអាកាស



រូបលេខ១៧៖ ទួលតាមោគ

^៦ កិច្ចសម្ភាសន៍ជាមួយលោក គង់ សុមុនី ជំទប់ទី១ ឃុំ បារាយណ៍ នៅថ្ងៃទី៥ ខែកុម្ភៈ ឆ្នាំ២០២៣។

មានទួលខ្លះស្ថិតក្នុងភូមិផ្សេងៗខុសពីភូមិនៃទីតាំងប្រាសាទ តែស្ថិតក្នុងឃុំតែមួយ គឺភូមិបន្ទាយក៏មានទួលបុរាណមួយចំនួនដែរ ដូចជា ទួលត្បូង ទួលជើង ដែលទួលទាំងពីរនេះមានស្រះមួយឈ្មោះ ស្រះស្តេច ស្ថិតនៅចន្លោះទួលទាំង២⁷ (រូបលេខ១៨និង១៩)។



រូបលេខ១៨៖ ទួលជើង ស្ថិតក្នុងភូមិបន្ទាយ



រូបលេខ១៩៖ ទួលជើងនិងទួលត្បូងដែលមានស្រះស្តេចនៅចន្លោះ ស្ថិតក្នុងភូមិបន្ទាយ

ក្រៅពីទួលខាងលើនៅមានទួលមួយចំនួនទៀតស្ថិតនៅខាងកើតភូមិបន្ទាយ ដូចជា ទួលគុកត្នោត, ទួលអ្នកតាតាណាល, ទួលរកា, ទួលកណ្តាល, ទួលពោធិ៍ស្វាយ និង ទួលអ្នកតាចាបពូក (រូបលេខ២០)។



រូបលេខ២០៖ ទួលអ្នកតាចាបពូក

ការពិត នៅមានទួលបុរាណជាច្រើនទៀត ដែលស្ថិតក្នុងឃុំបារាយណ៍ ប៉ុន្តែដោយសារការសិក្សាមានកម្រិត យើងមិនអាចបង្ហាញទិន្នន័យទួលបុរាណទាំងអស់ក្នុងឃុំបានទេ។ ក្នុងករណីមានលទ្ធភាពថវិកា យើងនឹងសិក្សាស្រាវជ្រាវផ្ទៃលើ ដោយធ្វើផែនទីលម្អិតក្នុងតំបន់ឃុំបារាយណ៍នេះ។

៥. ទំនប់មេធាវី

⁷ សម្ភាសលោក អាំង អឿន គឺជាគ្រូមប្រឹក្សាឃុំបារាយណ៍ នៅថ្ងៃទី៣ ខែកុម្ភៈ ឆ្នាំ២០២៣។

នៅមានទំនប់មេទឹកមួយចំនួនទៀត ក្នុងឃុំបារាយណ៍។ អ្នកស្រុកច្រើនហៅទំនប់ មេទឹក ឬអ្នកខ្លះក៏ថា ទំនប់វង់កុង ដោយសារ ទំនប់ប្រភេទនេះរាងកោងដូចចំណិតព្រះចន្ទ មិនត្រង់ៗ ដូចទំនប់ផ្សេងៗទេ។

នៅក្នុងឃុំបារាយណ៍ទាំងមូល មាន ទំនប់មេទឹកដូចជា ទំនប់បឹងកក់មានចម្ងាយ រហូតដល់ជាង២គ.ម., ទំនប់មេទឹក, ចន្ទិក ចាស់, ទំនប់បាយដេរ, ទំនប់បឹងនន់ស, ទំនប់ បឹងឫស្សី, ទំនប់បឹងរាំង ទំនប់ថ្មីដែលនៅក្នុង ទំនប់នោះមានទួលបុរាណចំនួន២ទៀត គឺ ទួលម្រេញគង្វាល និងទួលវិហារ (រូបលេខ២១ និង២២)។



រូបលេខ២១៖ ទំនប់មេទឹកបឹងកក់



រូបលេខ២២៖ ទំនប់មេទឹកថ្មី

៦. វត្ថុសិល្បៈផ្សេងៗ

នៅតំបន់ប្រាសាទព្រះធាតុបារាយណ៍ មានកសុតាងសម័យផ្សេងទៀត ក្រៅពីសម័យ អង្គរ (សតវត្សរ៍ទី១១) និងសម័យកណ្តាល។ តាមការរកឃើញជាបឋមនៃបុរាណវត្ថុ ដូចជា ឧបករណ៍ថ្មរំលីង បង្ហាញថា តំបន់នេះមាន ការតាំងទីលំនៅពីសម័យបុរេប្រវត្តិ ក្នុងយុគថ្ម រំលីង (រូបលេខ២៣)។



រូបលេខ២៣៖ ឧបករណ៍ថ្មមានអាយុកាលក្នុងយុគ ថ្មរំលីង

កសុតាងបុរាណវត្ថុមួយចំនួនទៀត ដែលត្រូវបានរកឃើញនៅតំបន់ប្រាសាទព្រះ ធាតុបារាយណ៍ដែរ គឺបំណែកកុលាលភាជន៍ ផុយ និងបំណែកកុណ្ឌី ដែលប្រភេទ កុលាលភាជន៍ផុយដែរ មានដូចជាចំពួយ កុណ្ឌី ខ្លួន និងបាត (រូបលេខ២២) មានអាយុ កាលក្នុងសម័យមុនអង្គរ (សតវត្សរ៍ទី៥-៦) ដែលអាចបង្ហាញថា អាយុកាលនៃការតាំងទី លំនៅក្នុងតំបន់ក៏ចាប់ពីសម័យមុនអង្គរដែរ។



រូបលេខ២២៖ បំណែកកុលាលភាជន៍ និងកុណ្ឌី មានអាយុកាលក្នុងសម័យមុនអង្គរ

នៅមានប្រភេទកុលាលភាជន៍ផ្សេងៗ ទៀត ដូចជា កុលាលភាជន៍មានប្រភពមកពី តំបន់អង្គរភ្នំគូលេន, កុលាលភាជន៍ទ័ពជ័យ, កុលាលភាជន៍បុរីរម្យ, កុលាលភាជន៍ជើងឯក, កុលាលភាជន៍ចិន និងក្បឿងជាច្រើនទៀត។ ទិន្នន័យនេះក៏អាចបង្ហាញថា ទីតាំងប្រាសាទ

ព្រះធាតុបារាយណ៍ក៏អាចជាទីតាំងផលិត កុលាលភាជន៍នៅសម័យកាលណាមួយដែរ (រូបលេខ២៥)។

ក្រៅពីប្រភេទវត្ថុបុរាណខាងលើ នៅ មានបំណែកដុំឥដ្ឋជាច្រើនដែលរកឃើញនៅ តាមស្ថានីយ។ ឥដ្ឋទាំងនោះអាចជាប្រភេទឥដ្ឋ សម្រាប់សង់ប្រាសាទ, ឥដ្ឋសម្រាប់សង់ឡ ឬ ឥដ្ឋសម្រាប់សង់សំណង់គោរពបូជាផ្សេងៗ ទៀត នៅតាមសម័យកាលខុសៗគ្នា (រូបលេខ ២៦)។



រូបលេខ២៥៖ បំណែកកុលាលភាជន៍ផ្សេងៗ



រូបលេខ២៦៖ បំណែកដុំឥដ្ឋ

មួយវិញទៀត មានបំណែកសសរពេជ្ររាងមូល(រូបលេខ២៧) ព្រមទាំងបំណែកឥដ្ឋជាច្រើនស្ថិតក្នុងប្រាសាទព្រះធាតុបារាយណ៍នេះ។ សសរពេជ្ររាងមូលគឺជាសមាសធាតុមួយនៃសំណង់ប្រាសាទក្នុងសម័យមុនអង្គរ។ ដូច្នេះហើយ ប្រាសាទព្រះធាតុបារាយណ៍ប្រហែលកសាងលើគ្រឹះប្រាសាទឥដ្ឋ សម័យមុនអង្គរ។



រូបលេខ២៧៖ សសរពេជ្ររាងមូលស្ថិតក្នុងប្រាសាទព្រះធាតុបារាយណ៍

៦. បញ្ហាប្រឈមនិងការកំរាមកំហែងចំពោះស្ថានីយបុរាណសាស្ត្រព្រះធាតុបារាយណ៍

បញ្ហាប្រឈមនានាតែងតែកើតមាននៅតាមស្ថានីយបុរាណក្នុងប្រទេសកម្ពុជា ដូចជាចោរកម្ម ការគាស់កាយរកវត្ថុបុរាណ ការដឹកបំផ្លាញទួលប្រាសាទ ទួលឡ ទួលភូមិដ្ឋាន មនុស្សរស់នៅ បារាយណ៍ ជាដើម។ គួរឲ្យក៏យ បារម្ភទៀតនោះ ម៉ាស៊ីនអេស្កា (excavator) គឺជាឧបករណ៍កាយដីល្បឿនបំផុត ហើយក៏ជាអ្នកបំផ្លាញស្ថានីយបុរាណល្បឿនបំផុតដែរ។ កាលពីដើម អ្នកស្រុកប្រើចប កាយដីតិចតួចពីជើងទួលប្រាសាទ ដោយចំណាយពេលជាច្រើនឆ្នាំ។ សម្រាប់ម៉ាស៊ីនប្រភេទនេះវិញ គេប្រើពេលតែ១ម៉ោង ទួលប្រាសាទបាត់រូបរាងតែម្តង។

ចំពោះករណីការបាត់បង់ទួលបុរាណក្នុងតំបន់ប្រាសាទព្រះធាតុបារាយណ៍ បណ្តាលមកពីការកាប់ដីពីទួលបុរាណមកចាក់ដីបំពេញនៅក្រោមផ្ទះ ដោយប្រើរទេះសេះដឹក។ សកម្មភាពបែបនេះបានអនុវត្តមកជាយូរមកហើយ ដូច្នេះហើយទួលបុរាណមួយចំនួនធំលែងរក្សាសណ្ឋានដើម ភាគច្រើននៅសល់កម្ពស់ទាបៗ (រូបលេខ២៨)។ ដោយសារ

ស្ថានភាពភូមិសាស្ត្រក្នុងភូមិស្យាអំពិលជាដី
ទំនាប ទឹកលិចនៅរដូវវស្សា ដូច្នោះហើយទើប
ប្រជាពលរដ្ឋសម្រេចចិត្តដឹកដីពីទួលមកចាក់
បំពេញ។



រូបលេខ២៨៖ រទេះសេះដឹកដីដែលដឹកពីទួល
មកចាក់បំពេញក្រោមទីធ្លាផ្ទះ

នៅពេលថ្មីៗនេះ យើងសង្កេតឃើញ
មានម៉ាស៊ីនកាយដីធំៗជាច្រើនគ្រឿងធ្វើ
សកម្មភាពកាយដីពីបឹងខាងកើតប្រាសាទ មក
ចាក់ដីធ្វើផ្លូវ ឬ ចាក់ដីសម្រាប់សង់លំនៅដ្ឋាន
ជាដើម។ ក្នុងករណីប្រជាពលរដ្ឋ ក៏ដូចជា
អាជ្ញាធរមូលដ្ឋានមិនបានដឹងថាជាទួល
បុរាណ នោះគេនឹងជួលម៉ាស៊ីនកាយដីកាយ
យកដីពីទួលណាមួយនោះ។ ដូច្នោះ ហានិភ័យ
នៃការបាត់បង់ទួលបុរាណវិត្តតែខ្លាំង
ប្រសិនបើមិនមានវិធានការណ៍ទប់ស្កាត់ទេ
នោះ។

សន្និដ្ឋាន

ការបង្ហាញខាងលើ បញ្ជាក់ថា
ប្រាសាទព្រះធាតុបារាយណ៍កសាងក្នុងសត
វត្សរ៍ទី១១ ក្នុងរចនាបថបាពួន និងជា ភ
ស្តុតាងបង្ហាញថា មនុស្សរស់ក្នុងនៅតំបន់
ប្រាសាទព្រះធាតុបារាយណ៍មករស់នៅនៅ
សតវត្សរ៍ទី១១។ លើសពីនេះ ការតាំងទីលំនៅ
របស់មនុស្សមិនត្រឹមតែនៅសម័យកសាង
ប្រាសាទនេះទេ មនុស្សមករស់នៅតំបន់នេះ
តាំងពីយុគថ្មរំលីង បន្តដល់សម័យមុនអង្គរ
សម័យអង្គរ សម័យក្រោយអង្គរ និងបច្ចុប្បន្ន
តែម្តង។

ការរៀបរាប់ខាងលើគឺការសិក្សា
ស្រាវជ្រាវ និងសន្និដ្ឋានដោយផ្អែកលើវិធី
សាស្ត្រនៃការសិក្សាប្រៀបធៀបបុរាណវត្ថុ
ព្រមទាំងរចនាសម្ព័ន្ធផ្សេងៗទៀត ដូចជា
បារាយណ៍ ទួលប្រាសាទ ទួលបុរាណទំនប់មេ
ទឹក ទាំងឡាយដែលរកឃើញនៅស្ថានីយ
ដោយមិនបានយកលទ្ធផលទៅវិភាគតាម
បែបបុរាណវត្ថុវិទ្យា និងធ្វើការវិភាគវិបែបទ្យា
សាស្ត្រទេ។

នៅពេលថ្មីៗនេះ អ្នកស្រាវជ្រាវអន្តរ
ជាតិនៃសាកលវិទ្យាល័យវ្លិនឌ័រ (UNIVERSITY
OF FLINDERS) នៃប្រទេសអូស្ត្រាលី ដឹកនាំ

ដោយលោកបណ្ឌិត Martin Polkinghorne និង
វិទ្យាស្ថាន SNARA ប្រទេសជប៉ុន មន្ត្រីជំនាញ
ក្រសួងវប្បធម៌ និងវិចិត្រសិល្បៈ ព្រមទាំង
រាជបណ្ឌិត្យសភាកម្ពុជាផង រួមសហការគ្នា
សិក្សាស្រាវជ្រាវធ្វើកំណាយបុរាណវត្ថុវិទ្យា
ដើម្បីស្វែងរកព័ត៌មាន និង ភស្តុតាងផ្សេងៗ
ដើម្បីបង្ហាញពីកាលបរិច្ឆេទប្រាសាទព្រះធាតុ

បារាយណ៍ តំបន់ជុំវិញ ក៏ដូចជា កាលបរិច្ឆេទ
នៃការតាំងទីរាជធានីស្រីសន្ធរ តាមបែបបុរាណ
វត្ថុវិទ្យា និងវិទ្យាសាស្ត្រ។ លទ្ធផលនៃការ
សិក្សាស្រាវជ្រាវនឹងបង្ហាញជាបន្តបន្ទាប់
ក្រោយពេលបេសកកម្មសិក្សាស្រាវជ្រាវបាន
បញ្ចប់។

ឯកសារយោង

១ -Lajonquière, Lunet D. (1902). Inventaire Descriptif des Monuments du Cambodge, Tome I, P:
161-167
២-<https://thmeythmey25.com/detail/89919> (ចុះថ្ងៃទី២៧ ខែមិថុនា ឆ្នាំ២០២១) កិច្ចសម្ភាសន៍
៣-លោក គង់ សុមុនី គឺជាជំទប់ទី១ ឃុំបារាយណ៍ ស្រុកស្រីសន្ធរ ខេត្តកំពង់ចាម សម្ភាសនៅថ្ងៃទី៥
ខែកុម្ភៈ ឆ្នាំ២០២៣។
៤-លោក ម៉ៅ ម៉េន មេភូមិស្យាអំពិល ឃុំបារាយណ៍ ស្រុកស្រីសន្ធរ ខេត្តកំពង់ចាម សម្ភាសនៅថ្ងៃទី៤
ខែកុម្ភៈ ឆ្នាំ២០២៣។
៥-លោក លឹម ព្រែក ឆ្នាំប្រាសាទព្រះធាតុបារាយណ៍ រស់នៅក្នុងភូមិស្យាអំពិល ឃុំបារាយណ៍ ស្រុក
ស្រីសន្ធរ ខេត្តកំពង់ចាម សម្ភាសនៅថ្ងៃទី៤ ខែកុម្ភៈ ឆ្នាំ២០២៣។
៦-សម្ភាសលោក អាំង អឿន គឺជាក្រុមប្រឹក្សាឃុំបារាយណ៍ នៅថ្ងៃទី៣ ខែកុម្ភៈ ឆ្នាំ២០២៣។

សំណង់ប្រាសាទក្នុងស្រុកកំពង់លែង នៃដែនដីអាណាចក្រចេនឡា

ដោយ៖ បណ្ឌិត ផុន កសិកា

ប្រធានវិទ្យាស្ថានមនុស្សសាស្ត្រនិងវិទ្យាសាស្ត្រសង្គម

រាជបណ្ឌិត្យសភាកម្ពុជា

Email: kaseka1975@yahoo.com

សេចក្តីផ្តើម

អាណាចក្រចេនឡាចាត់ទុកជារដ្ឋដំបូងមួយក្នុងតំបន់អាស៊ីអាគ្នេយ៍។ អាណាចក្រ ឬ រដ្ឋសំខាន់ៗ និងដំបូងបង្អស់ក្នុងដែនដីអាស៊ីអាគ្នេយ៍មានដូចជារដ្ឋហ្វូណាន រដ្ឋចេនឡា និង រដ្ឋអង្គរ(អាណាចក្រអង្គរ ឬ ចក្រភពអង្គរ)^១។

កត្តាដែលបណ្តាលឲ្យដែនដីមួយអាចត្រូវបានចាត់ទុកជារដ្ឋបានលុះណាដែនដីនោះ មានរចនាសម្ព័ន្ធគ្រប់គ្រងទឹកដីច្បាស់លាស់ ដែលជាព្រះមហាក្សត្រ ឬអាចនិយាយថា ជាទឹកដីដែលមានស្តេចគ្រប់គ្រង។ នៅមានចំណុចមួយចំនួនទៀតដូចជា មានមូលដ្ឋានប្រមូលទិន្នផល ឧទាហរណ៍ការធ្វើកសិកម្មដែលអាចប្រមូលភោគផលបានច្រើនសម្រាប់ទ្រទ្រង់រដ្ឋ។ កាលណាក្លាយជារដ្ឋបាន

លុះត្រាមានប្រព័ន្ធអក្សរសម្រាប់សរសេរច្បាស់លាស់។ ការគោរពប្រតិបត្តិសាសនាជាក់លាក់ណាមួយក៏ជាធាតុមួយរបស់រដ្ឋដែរ។

បើនិយាយអំពីអាណាចក្រចេនឡាគេរាប់បញ្ចូលតំបន់ដងទន្លេមេគង្គចន្លោះពីភ្នំពេញទៅដល់ជួរភ្នំដងរែក រួមទាំងផ្នែកផ្សេងៗទៀត មានបឹងទន្លេសាបនិងទន្លេមូល^២។ នៅចន្លោះសតវត្សរ៍ទី៧-៨ អាណាចក្រនេះបានលេចចេញជារូបរាងឡើងគ្រប់គ្រងតំបន់ទំនាបទន្លេមេគង្គ ក្នុងគោលបំណងពង្រឹងនិងពង្រីកវិស័យកសិកម្មនៅតាមតំបន់នេះ។ រាជធានីរបស់អាណាចក្រចេនឡាស្ថិតនៅសម្បូរព្រៃគុក ខេត្តកំពង់ធំ។ ភស្តុតាងដែលបញ្ជាក់អំពីដែនដីនៃអាណាចក្រចេនឡាមានដូចជាសិលាចារឹក សំណង់ប្រាសាទផងដែរសង់

¹ ហាយហេម, ២០១៣: ៣៦២
² ហាយហេម, ២០១៣: ៣០២

³ សូមអាន Stark, 2017: 100

ក្នុងរចនាបថសម្បូរព្រៃគុក ព្រៃក្នុង និង រចនាបថកំពង់ព្រះ ព្រមទាំងបុរាណវត្ថុផ្សេងៗទៀត មានដូចជា កុលាលកាជន៍ជាដើម។

នៅតាមបណ្តាខេត្ត ស្រុក ខណ្ឌ ក្នុងប្រទេសកម្ពុជាតែងតែមានបន្ទាប់ទុកកស្ថតាំងបុរាណវត្ថុនានា មានប្រាសាទ សិលាចារឹក កុលាលកាជន៍ ព្រមទាំងរចនាសម្ព័ន្ធបុរាណវត្ថុផ្សេងៗទៀត ដែលអាចឲ្យយើងសិក្សាកំណត់បានអំពីអត្តសញ្ញាណដែនដី និងអាយុកាល ការតាំងទីលំនៅរបស់មនុស្សនៅសម័យកាលណាមួយបាន។

ស្រុកកំពង់លែង ស្ថិតក្នុងខេត្តកំពង់ឆ្នាំង មានទីតាំងស្ថិតនៅជាប់ដីជំនន់សាប និងមានចម្ងាយ៦៥គីឡូម៉ែត្រខាងត្បូងរាជ

ធានីចេនឡា (សម្បូរព្រៃគុក) ក៏ជាដែនដីស្ថិតក្នុងអាណាចក្រចេនឡាមួយដែរ។

អត្ថបទខ្លីមួយនេះជាអត្ថបទសម្រង់ព័ត៌មាននិងស្រាវជ្រាវដែលបានមកពីការចុះអង្កេតផ្ទាល់ និងសម្ភាសអ្នកពាក់ព័ន្ធរួមមានចាស់ទុំ ព្រឹទ្ធាចារ្យ ឆ្នាំយាមប្រាសាទ និងអាជ្ញាធរមូលដ្ឋាននៅតាមភូមិគោលដៅនៅស្រុកកំពង់លែង ខេត្តកំពង់ឆ្នាំង។ អត្ថបទនេះបង្ហាញអំពីរចនាបថខ្លះៗ អាយុកាល នៃសំណង់ប្រាសាទបុរាណ និងស្ថានីយបុរាណផ្សេងៗ ក្នុងស្រុកកំពង់លែង ខេត្តកំពង់ឆ្នាំង ដែលបង្ហាញអំពីលក្ខណៈអត្តសញ្ញាណនៃដែនដីចេនឡាកាលពីអតីតកាល។

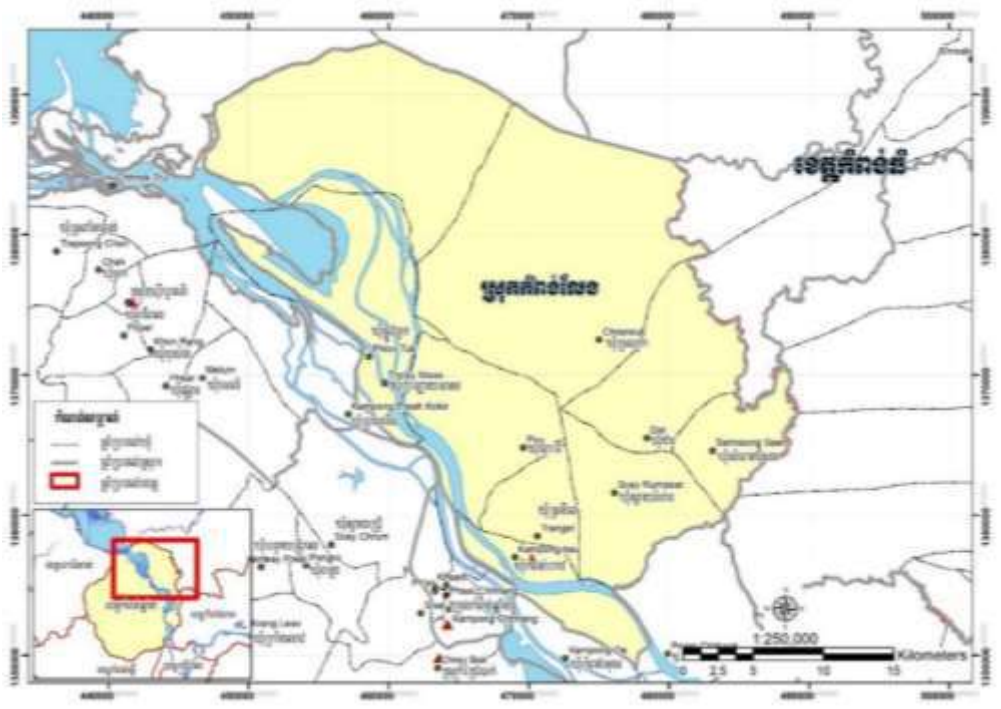

ផែនទីស្រុកកំពង់លែង ខេត្តកំពង់ឆ្នាំង

១. ស្ថានភាពទូទៅស្រុកកំពង់លែង

ស្រុកកំពង់លែងគឺជាស្រុក១ក្នុង ចំណោមស្រុកទាំង៧ ក្នុងខេត្តកំពង់ឆ្នាំង ស្ថិតនៅជាប់ដងទន្លេសាប ភាគខាងជើង ជា តំបន់លិចទឹកនៅរដូវវស្សាក្នុងតំបន់ដែល ស្ថិតនៅជិតដងទន្លេ។ ស្រុកនេះមានព្រំ ប្រទល់ខាងកើតជាប់នឹងស្រុកបារាយណ៍ ខេត្តកំពង់ធំ ខាងលិចជាប់នឹងស្រុក បរិបូរណ៍ ខេត្តកំពង់ឆ្នាំង ខាងជើងជាប់នឹង ស្រុកកំពង់ស្វាយ ខេត្តកំពង់ធំ និងខាងត្បូង ជាប់នឹងស្រុកជលគិរី និងក្រុងកំពង់ឆ្នាំង។

ស្ថានភាពស្រុកកំពង់លែងនៅរដូវ វស្សាគឺមានទឹកលិចនៅតំបន់ជុំវិញ នៅសល់ តែតំបន់ភាគកណ្តាល ព្រោះជាតំបន់សម្បូរ ភ្នំច្រើន។ ក្នុងចំណោមភ្នំទាំងនោះ មានភ្នំ នាងកងរីដែលមានឈ្មោះល្បីល្បាញទាក់ទង នឹងរឿងព្រេង «រិទ្ធិសែននាងកងរី» និងភ្នំទូក មាស។

នៅឆ្នាំ១៩៣២ ខេត្តកំពង់ឆ្នាំងមាន ស្រុកតែ៥ទេ ដូចជា៖ ១/ស្រុករលាប្បៀរ, ២/ ស្រុកបរិបូរណ៍, ៣/ស្រុកកំពង់លែង, ៤/ ស្រុកកំពង់ត្រឡាច និង ៥/ស្រុកតាំងផ្លោច។ នៅបច្ចុប្បន្ននេះ ស្រុកកំពង់លែងមានឃុំ

ចំនួន៩ដូចជា៖ ឃុំច្រណូក, ឃុំដារ, ឃុំកំពង់ ហៅ ឃុំផ្លូវទូក, ឃុំពោធិ, ឃុំប្រឡាយមាស, ឃុំសំរោង, ឃុំស្វាយរំពារនិងឃុំត្រងីល។ កាល នោះដែរ ស្រុកកំពង់លែងមានទីរាជការនៅ កំពង់ហាវ ឃុំដែលត្រូវធ្វើឡើងគឺ៖ ១/ឃុំ កំពង់ហាវ, ២/ឃុំត្រងីល, ៣/ឃុំពោធិ, ៤/ឃុំ ប្រឡាយមាស, ៥/ឃុំផ្លូវទូក, ៦/ឃុំដារ, ៧/ឃុំ សំរោងសែន, ៨/ឃុំស្វាយរំពារ, ៩/ឃុំពាម ត្រោក, ១០/ឃុំច្រណូក និង ១១/ឃុំព្រៃគគី។ នៅសម័យបច្ចុប្បន្ន ស្រុកកំពង់លែង មានឃុំ ចំនួន៩ដូចជា៖ ឃុំច្រណូក, ឃុំដារ, ឃុំកំពង់ ហៅ, ឃុំផ្លូវទូក, ឃុំពោធិ, ឃុំប្រឡាយមាស, ឃុំសំរោង, ឃុំស្វាយរំពារនិង ឃុំត្រងីល។ បើ ធៀបនឹងឆ្នាំ១៩៣៥ ស្រុកកំពង់លែងមានឃុំ ពាមត្រោក និង ឃុំព្រៃគគីដែលកាត់ចូលក្នុង ស្រុកជលគិរីវិញ។

ប្រជាពលរដ្ឋក្នុងស្រុកកំពង់លែង មានចំនួន៥៦៦២៩ នាក់ មានផ្ទៃដីសរុប ៩៩៧៦៧ គីឡូម៉ែត្រក្រឡា ក្នុងនោះផ្ទៃដី ព្រៃឈើចំនួន៦៦៥១៦ហិកតា ផ្ទៃដីព្រៃលិច ទឹក៦១០០៥ ហិកតា ផ្ទៃដីដាំដុះចំនួន

⁴ កម្មវិធីវិនិយោគបីឆ្នាំរំកិល២០២២-២០២៣ ស្រុក កំពង់លែង ខេត្តកំពង់ឆ្នាំង, ទំព័រ IV ឆ្នាំ២០២១។

⁵ ព្រះរាជប្រកាសលេខ១២ ចុះថ្ងៃទី១៣កើត ខែបុស្ស ឆ្នាំចឆស័ក ព.ស. ២៤៧៧ (ថ្ងៃ១៧ ខែមករា ឆ្នាំ ១៩៣៥)

⁶ ព្រះរាជប្រកាសលេខ១២ ចុះថ្ងៃទី១៣ កើតខែបុស្ស ឆ្នាំចឆស័ក ព.ស. ២៤៧៧ (ថ្ងៃ១៧ ខែមករា ឆ្នាំ ១៩៣៥) ដែលប្រកាសអាអេតេ លោកឡឺអេស៊ីដង្កុសុប៉េ រិយ៉េរ លេខ១៨៦ ចុះថ្ងៃទី១៩ ខែមករា ឆ្នាំ ១៩៣៥ បញ្ញត្តិឱ្យសំរេចតាម។

១៩២៦៣ ហិកតា ផ្ទៃដីសាងសង់ចំនួន ១២១៨ហិកតា និងផ្ទៃដីផ្សេងៗទៀតចំនួន ១២៧៧០ ហិកតា។ ចម្ងាយពីស្រុកកំពង់ លែងមិនឆ្ងាយពីទីរួមខេត្តកំពង់ឆ្នាំងទេ ក៏ ប៉ុន្តែពិបាកធ្វើដំណើរ ដោយសារខណ្ឌផ្តាច់ ដោយដៃទន្លេសាបចំនួន៣។ នៅរដូវវស្សា មានផ្ទៃទឹកធំល្វឹងល្វើយ ដោយត្រូវធ្វើ ដំណើរតាមទូក កាណូត ឬ សាឡាង ដើម្បី ឆ្លងដៃទន្លេទាំងនោះ (រូបលេខ១)។ ប្រជា ពលរដ្ឋនៅស្រុកនេះភាគច្រើនគឺជាកសិករ ជិត៩០% ដែលប្រកបមុខរបរកសិកម្មធ្វើស្រូវ វស្សាផង និង ស្រូវប្រាំងផង។ ស្រូវប្រាំងគេ ច្រើនធ្វើនៅនាបលិចទឹកនៅរដូវវស្សា។ នៅ មានដំណាំរួមផ្សំមួយចំនួនដែលអ្នកស្រុក កំពង់លែងអាចដាំដុះបានដូចជា៖ បន្លែគ្រប់ ប្រភេទ ពោត សណ្តែក ល្ង ដំឡូងមី ដំឡូង ជ្វា អំពៅ ស្វាយ ស្វាយចន្ទី។ មុខរបរគួរឲ្យ ចាប់អារម្មណ៍មួយដែលអ្នកស្រុកកំពង់លែង កំពុងអនុវត្តគឺការចិញ្ចឹមសត្វគោ និង ក្របី។ នៅពេលរសៀលថ្ងៃរៀបលិច គេឃើញមាន ហ្វូងគោ ក្របីដើរពេញផ្លូវ និងអាចម៍គោ អាចម៍ក្របីរនេលរនោគលើដងផ្លូវ ក្នុងបណ្តា ឃុំមួយចំនួន។ ក្នុងមួយគ្រួសារៗ មានគោជា

ច្រើនក្បាល ដែលយ៉ាងហោចណាស់ក៏មាន ២ទៅ៣ក្បាលដែរ។ គ្រួសារខ្លះមានគោផង និង ក្របីផងរហូតដល់២០ក្បាលក៏មាន (រូប លេខ២)។ ចំពោះក្របីវិញ មានក្របីច្រើន ប្រភេទ។ បើកូមិណាដែលមានត្រពាំង ទំនប់ ទឹក ឬថ្នកមានទឹកដក់ច្រើន គេចិញ្ចឹមក្របីក៏ ច្រើនដែរ ព្រោះក្របីអាចរកចំណីនៅក្នុងទឹក ក៏បាន នៅលើគោកក៏បាន។

ជាទូទៅ អ្នកស្រុកកំពង់លែងចិញ្ចឹម គោប្រភេទគោកណ្តុរ (គោសម្ប) ច្រើនជាង គោពូជធំៗ។ រីឯតម្លៃគោកណ្តុរក្នុងមួយ ក្បាលអាចលក់បានពី៧០០ ០០០ រៀល រហូតដល់១ ២០០ ០០០ រៀល។

ចំណែកក្របីវិញ មានពូជក្របីស្រងៃ ក្របីសំពៅ និង ក្របីឃ្លៀច។ ក្របីស្រងៃមាន រូបរាងតូចជាងក្របីសំពៅ ហើយតម្លៃក៏ ថោកជាងក្របីសំពៅដែរ។ បើក្របីសំពៅ មានតម្លៃជាង២ ០០០ ០០០ រៀល (ជាងបួន លានរៀល) ក្របីស្រងៃមានតម្លៃតែជាង៣ ០០ ០០០ រៀលទេ (ជាងបីលានរៀល)។ ចំពោះក្របីឃ្លៀចវិញ ស្ទើរតែផុតពូជទៅ ហើយ ព្រោះនៅសល់តែ២ក្បាលគត់ ក្នុង ស្រុកកំពង់លែង។

⁷ កម្មវិធីវិនិយោគបីឆ្នាំរំកិល២០២២-២០២៣ ស្រុក កំពង់លែង ខេត្តកំពង់ឆ្នាំង, ទំព័រ២ ឆ្នាំ២០២១។

⁸ ឯកសារព័ត៌មានស្តីពី ស្ថានភាពស្រុកកំពង់លែង មន្ទីរផែនការខេត្តកំពង់ឆ្នាំង ២០២១។

នៅមានរបរនេសាទដែលអ្នកស្រុក
កំពង់លែងអាចរកស៊ីបន្ថែមគ្រាន់ចិញ្ចឹមជីវិត
ជាពិសេសសម្រាប់ប្រជាពលរដ្ឋដែលរស់នៅ
ជាប់តំបន់លិចទឹកនៅរដូវវស្សា។

ប្រជាពលរដ្ឋនៅស្រុកកំពង់លែងក៏
នៅមានចំណេះដឹងធ្វើសម្ភារៈ ប្រើប្រាស់ជា

ប្រពៃណីដូចជាការត្បាញកន្ទេលកក់ជាដើម
ដែលជាមុខរបររួមផ្សំបន្ថែមទៀតក្រៅពី
ការងារធ្វើស្រែ (រូបលេខ៣)។ នៅមានមុខ
របរផ្សេងទៀត ដូចជា៖ លក់ដូរនៅផ្ទះ កម្មករ
សំណង់ កម្មករកាត់ដេរ សេវាកម្ម ចំណាក
ស្រុក ជាដើម។



រូបលេខ១៖ ទិដ្ឋភាពស្រុកកំពង់លែងនៅចំណុចភ្នំនាងកងរី នៅរដូវវស្សា



រូបលេខ២៖ ហ្វូងគោដើរតាមផ្លូវ ពេលចេញពីផ្ទះ ទៅរកស្មៅនៅតាមជើងភ្នំ និងក្របីឃ្មៀច



រូបលេខ៣៖ កន្ទេលកក់ដែលអ្នកភូមិត្បាញរួចសម្រាប់យកទៅលក់

២. សំណង់ប្រាសាទ

២. ១. ប្រាសាទប្រុស (សត្វ^១)

ប្រាសាទប្រុស ឬ ប្រាសាទសត្វ (និយាមការ ៖ N. 12°25' 06.6", E. 104°47'41.3") (រូបលេខ២) ស្ថិតក្នុងភូមិកង្កែប ឃុំច្រណែក ស្រុកកំពង់លែង ខេត្តកំពង់ឆ្នាំង ជាប្រាសាទនៅតំបន់ទំនាប ដោយលើកដីជា ទួលខ្ពស់ជាងវាលស្រែប្រហែល៣ម៉ែត្រ¹⁰។ ប្រាសាទនេះជាប្រាសាទឥដ្ឋ សង់នៅសម័យ រចនាបថកំពង់ព្រះ (រូបលេខ៥) ដោយសារ មានក្បាច់ចម្លាក់ផ្អែរនៅជាប់នឹងតួប្រាសាទ ជាផ្នែកក្នុងសិល្បៈរចនាបថកំពង់ព្រះ។ ដូច្នេះ ប្រាសាទនេះប្រហែល កសាងនៅក្នុងដើម សតវត្សរ៍ទី៨ ក្នុងសម័យចេនឡា។ ប្រាសាទ ប្រុសជាប្រាសាទឥដ្ឋដែលមានក្បាច់ចម្លាក់ ធ្លាក់លិចប្រាសាទតែម្តង សូម្បីផ្នែរ សសរ ពេជ្រ សសរផ្កាបប្រាសាទអណ្តែតជាដើមរូប លេខ៦ និង ៧)។ ក្បាច់រចនាធ្លាក់លើទ្វារ បញ្ឆោតនៅគ្រប់ទិសគឺទិសខាងត្បូង ខាងជើង

និងខាងលិច។ ចំណែកនៅទិសខាងកើត គឺជា ទ្វារចូលទៅក្នុងប្រាសាទ។ នៅខាងក្នុង ប្រាសាទ មានសសរពេជ្រធ្វើពីថ្មភក់ និងប ល្ល័ង្កថ្មភក់មួយ។

នៅជុំវិញប្រាសាទ មានគ្រឹះប្រាសាទ ទួលបុរាណ ភូមិបុរាណ ព្រមទាំងត្រពាំង បុរាណ ដែលបង្ហាញថា នៅជុំវិញប្រាសាទ មានការតាំងទីលំនៅជាច្រើន។ ប្រាសាទនេះ នៅជិតផ្លូវឆ្ពោះទៅកាន់ខេត្តកំពង់ធំ។

កាលពីប្រាំឆ្នាំមុន ប្រជាជនបាននាំ គ្នាសង់ជណ្តើរស៊ីម៉ង់ ដាក់ជាប់នឹងប្រាសាទ ដើម្បីឡើងចូលទៅក្នុងប្រាសាទ គោរពបូជា (រូបលេខ៨)។ នៅឆ្នាំ២០២២ ក្រសួងវប្បធម៌ និងវិចិត្រសិល្បៈ ជួសជុល និងអភិរក្ស ប្រាសាទប្រុស ដោយជួសជុលពង្រឹងរចនា សម្ព័ន្ធប្រាសាទ និងដកជណ្តើរ និងកំពូលស៊ី ម៉ង់ចេញ (រូបលេខ៩)។

^១ អ្នកស្រុកកំពង់លែង ប្រើពាក្យ «សត្វ» សំដៅលើអ្វីដែលមិនល្អ មិនស្អាត ជាពាក្យសម្តែងនូវលទ្ធផលអវិជ្ជមាន មិនល្អ ដូចគេ។ អ្នកស្រុកកំពង់លែងប្រើពាក្យនេះចំពោះប្រាសាទប្រុស (ប្រាសាទសត្វ) មូលហេតុមានប្រាសាទមួយទៀត ឈ្មោះប្រាសាទព្រះស្រី ស្ថិតភូមិប្រាសាទ ក្នុងឃុំដារ មានទំហំធំជាង ខ្ពស់ជាង និង ស្អាតជាង (សម្ភាសលោក អោក ហៃ ធ្នាំប្រាសាទប្រចាំការិយាល័យវប្បធម៌ស្រុកកំពង់លែង ខេត្តកំពង់ឆ្នាំង នៅថ្ងៃទៅ២០ ខែមីនា ខែតុលា ឆ្នាំ២០២២)។ ចំណែកលោក Aymonier (Aymonier, Etienne. (1900). Le Cambodge: Le Royaume Actuel, Tome I, P: 358-363.) និង Lajonquière សរសេរឈ្មោះប្រាសាទប្រុសថា «Kalo»។

¹⁰ លោក Lajonquière សរសេរថា « Ce temple s'élève vers l'extrémité septé trional des pentes E. du Phnom Tuk Moas. C'est un sanctuaire en briques. Carré, ouvert à IE. Élevé sur une petite boss de terrain qui domine la plaine d'une hauteur de – à 3 mitres.» (Lajonquière, Lunet D. (1902). Inventaire Descriptif des Monuments du Cambodge, Tome I, P: 200-201).



រូបលេខ២៖ ប្រាសាទប្រុស ឬ ប្រាសាទសត្វ



រូបលេខ២និង៦៖ ផ្តែរថ្មកក់ និង ផ្តែរធ្លាក់ជាប់នឹងជញ្ជាំងប្រាសាទ



រូបលេខ៨៖ ក្បាច់ចម្លាក់ផ្សេងៗនៅជាប់ជញ្ជាំងប្រាសាទ មានទាំងចម្លាក់លើផ្តែរ សសរពេជ្រ ប្រាសាទ
អណ្តែត



រូបលេខ៨៖ កាំជណ្តើរអ្នកស្រុកសាងសង់ពីស៊ីម៉ង់



រូបលេខ៩៖ ប្រាសាទប្រៀស (រូបថតខែសីហា ឆ្នាំ២០២២ បន្ទាប់ពីប្រាសាទត្រូវបានជួលដុលពង្រឹងរួច
ដោយក្រសួងវប្បធម៌និងវិចិត្រសិល្បៈ)

២. ២. ប្រាសាទភ្នំពណ្ណរាយ

លោក អោក ហៃ ជាឆ្មាំប្រាសាទ ប្រចាំស្រុកកំពង់លែង ប្រាប់ឲ្យដឹងថា ឈ្មោះ ប្រាសាទភ្នំពណ្ណរាយមកពីប្រាសាទនេះធ្លាប់ មានបដិមាព្រះវិស្ណុ។ រីឯលោក Etienne Aymonier (ជាអ្នកស្រាវជ្រាវជនជាតិបារាំង) សរសេរថា អ្នកស្រុកខ្លះហៅប្រាសាទ « ពណ្ណរាយ » មកពីពាក្យ « ល្អប្រពៃ, ដែលភ្លឺ ត្រចះ » ចំណែកអ្នកស្រុកខ្លះហៅ « ប្រាសាទ ព្រះនរាយណ៍ » ដោយសារជាប្រាសាទរបស់ ព្រះវិស្ណុ¹¹។

ប្រាសាទភ្នំពណ្ណរាយ (និយាមការ៖ N. 12°24'36.3", E. 104°44'24.5") (រូបលេខ ១០) ស្ថិតក្នុងភូមិឯលិច ឃុំចំណូក ស្រុក កំពង់លែង កសាងនៅលើភ្នំឈ្មោះ ពណ្ណរាយ ដែលនៅជើងភ្នំមានសាលា ធនាគារដែលបានកសាងឡើងដោយមានការ ឧបត្ថម្ភថវិកាដោយលោកឧកញ៉ា អ៊ុន ប៊ុន ហ៊ុរ។ ភ្នំពណ្ណរាយមានកម្ពស់៥០ម សន្ទុក លើវាលទំនាបរហូតដល់ទន្លេសាប ហើយ ស្ថិតនៅចុងខាងជើងជួរភ្នំទូកមាសដែលជា ភ្នំដំបូងក្នុងស្រុកកំពង់លែង។

នៅពេលបច្ចុប្បន្ននេះ (ឆ្នាំ២០២២) ជាប្រាសាទមានតួ២ សង់ពីឥដ្ឋ មានថ្មកកជា គ្រឿងបង្ហាញប្រាសាទ។ ក៏ប៉ុន្តែ នៅឆ្នាំ១៩០០ និង១៩០២ ក្នុងពេលដែលលោក Etienne Aymonier និង លោក Lunet de Lajonquière មកសិក្សាស្រាវជ្រាវចុះបញ្ជីសារពើភណ្ឌ ប្រាសាទ តួប្រាសាទភ្នំពណ្ណរាយមានចំនួន ៣¹²ស្របតាមអក្សរដើង-ត្បូង។ ទោះយ៉ាង ណាក៏ដោយ លោក Lunet de Lajonquière សរសេរនៃមន្ត្រីថា តួប្រាសាទខាងជើង (បច្ចុប្បន្នលែងឃើញរូបរាងហើយនោះ) ស្ថិតក្នុងភាពបាក់បែក រិចរិលខ្លាំង។ តួ ប្រាសាទសង់ស្ទើរ ជាប់គ្នា ដោយចន្លោះពីតួ ប្រាសាទមួយទៅតួប្រាសាទមួយទៀតប្រវែង តែ៩០សង់ទីម៉ែត្រប៉ុណ្ណោះ។ តួប្រាសាទ កណ្តាលមានទំហំខាងក្នុងធំជាងគេ ប្រវែង ២,៥ម៉ែត្រ រីឯតួកណ្តាលពីរទៀតមានទំហំ ខាងក្នុងប្រវែងតែ៣,៥ម៉ែត្រ។ មានផ្តែរនៅពី មុខប្រាសាទដែលក្បាច់នោះជារចនាបថប្រៃ រូប (រូបលេខ១១)។ ដូច្នេះ ប្រាសាទប្រហែល ក៏សាងនៅក្នុងសតវត្សរ៍ទី១០។ ចំណុច ពិសេសមួយគឺ ប្រាសាទនេះបែបមុខទៅទិស

¹¹ Aymonier, p. 359: 1900.

¹² «C'est un groupe de trois sanctuaires, en briques, carrés, alignés N-S., mais exceptionnellement ouverts à

l'0 probablement à cause du Tonlè Sap qui est dans cette direction. Les portes sont san-avant-corps.» (Lajonquière, Lunet D. (1902). Inventaire Descriptif des Monuments du Cambodge, Tome I, P: 201-202)

ខាងលិច (២៥៥ ដីក្រេ) ខុសពីប្រាសាទ ដទៃ ក្នុងស្រុកកំពង់លែង ហើយក៏ខុសប្លែកពី ប្រាសាទជាច្រើនក្នុងប្រទេសកម្ពុជាដែរ។ លោក Lunet de Lajonquière យល់ថា ការបែ មុខទៅទិសខាងជើងនៃប្រាសាទភ្នំ ពណ្ណរាយមកពីហេតុផលបែទៅរកបឹង ទន្លេសាប¹³។ ចំណែកលោក Etienne Aymonier ក៏សន្និដ្ឋានដែរថា ដោយសារ ទេសភាពនៅភាគខាងលិចភ្នំពណ្ណរាយមាន សម្រស់ព្រៃឈើ និងទំនាបលិចទឹកដាច់ កន្ទុយភ្នែករហូតដល់បឹងទន្លេសាប ទើបគេ សង់ប្រាសាទលើភ្នំពណ្ណរាយបែមុខទៅទិស ខាងលិច¹⁴។ ករណីប្រាសាទបែមុខទៅទិស ខាងលិចគឺជាបញ្ហាមួយដែលមានការ ពិភាក្សាគ្នាច្រើនរវាងអ្នកស្រាវជ្រាវប្រវត្តិ សិល្បៈទាំងអ្នកស្រាវជ្រាវជាតិនិងអន្តរជាតិ ព្រោះមានប្រាសាទខ្លះក្នុងប្រទេសកម្ពុជា សង់បែមុខទៅទិសខាងលិច ដូចជាប្រាសាទ អង្គរវត្តជាដើម។

មានវត្ថុបុរាណមួយចំនួន ត្រូវបានគេ រៀបចំទុកជាកម្មបណ្ឌិតមុខប្រាសាទ គឺ នៅទិសខាងលិច (រូបលេខ១២)។ លោក

Lunet de Lajonquière ក៏រៀបរាប់ដែរថា នៅមាន សំណល់បដិមាទេពមួយ មានដៃ៦ ប៉ុន្តែ លោកសង្ស័យថា ជាបដិមាមានដៃ៨ ដូចដែលអ្នកស្រុកប្រាប់ថា នៅប្រាសាទភ្នំ ពណ្ណរាយមានបដិមាព្រះនរាយណ៍មួយ ប៉ុន្តែត្រូវបាត់បង់ទៅហើយ¹⁵។

តាមការសិក្សាស្រាវជ្រាវនៅឆ្នាំ ២០២២ ប្រាសាទភ្នំពណ្ណរាយនៅរក្សាកម្ពស់៖ ចំពោះប្រាង្គខាងជើងមានកម្ពស់៧,១៩ ម៉ែត្រ ចំណែកតួខាងត្បូងមានកម្ពស់៧,៣៥ ម៉ែត្រ (រូបលេខ១៣និង១៤)។

ជារៀងរាល់ឆ្នាំនៅថ្ងៃទី១៥កើត ខែ ផល្គុន អ្នកស្រុកភូមិឯលិច ឃុំច្រណូក តែង ប្រារព្ធធ្វើបុណ្យឡើងនៅលើភ្នំពណ្ណរាយ រយៈថយបំបែក ដោយមានការចូលរួមពី ប្រជាពលរដ្ឋយ៉ាងច្រើនកុះកងដែរ ដើម្បី បួងសួងសុំពរជ័យសេចក្តីសុខចម្រើនដល់ អ្នកភូមិនៅទីនោះ។ វិធីបុណ្យនេះ អ្នកស្រុក កំពង់លែងហៅថា «បុណ្យកម្សាន្តថ្វាយភ្នំ ពណ្ណរាយ»¹⁶។

¹³ Lajonquière, Lunet D. (1902). Inventaire Descriptif des Monuments du Cambodge, Tome I, P: 201.

¹⁴ Aymonier, p. 1900: 359.

¹⁵ សម្ភាសលោក អោក ហៃ ជាឆ្នាំប្រាសាទប្រចាំនៅ ស្រុកកំពង់លែង។

¹⁶ សម្ភាសលោកតាអាចារ្យ មិន ហួត អាយុ៧២ឆ្នាំ គណៈកម្មការវត្តច្រណូក រស់នៅក្នុងភូមិឯលិច ឃុំ ច្រណូក ស្រុកកំពង់លែង ខេត្តកំពង់ឆ្នាំង នៅថ្ងៃទី៧ ខែ សីហា ឆ្នាំ២០២២។



រូបលេខ១០៖ ប្រាសាទពណ្ណរាយមើលពីមុខប្រាសាទដែលបែមុខទៅទិសខាងលិច



រូបលេខ១១៖ ផ្តែរប្រាសាទពណ្ណរាយ

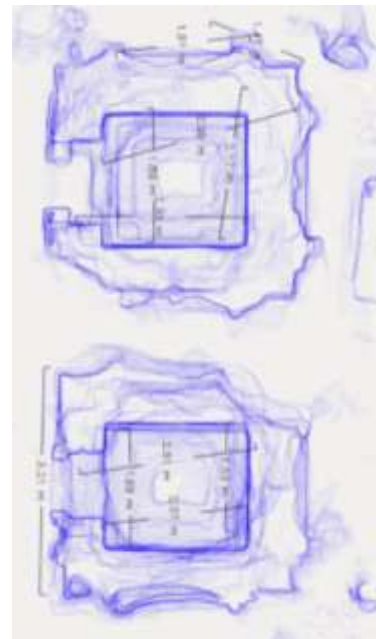

រូបលេខ១២និង១៣៖ គំនរបំណែកវត្តបុរាណដែលគេយកមកម្លៀបនៅមុខប្រាសាទ និង បួងប្រាសាទ



រូបលេខ១២៖ រូបត្រីទស្សន៍ប្រាសាទពណ្ណរាយ បង្ហាញពីកម្ពស់និងទំហំតួប្រាសាទ



ផែនទីក្នុងពណ្ណរាយ ស្ថិតនៅជាប់ផ្លូវពីទីរួមស្រុកមកកាន់ទីរួមឃុំច្រណូក

២. ៣. ប្រាសាទព្រះស្រី¹⁷

ប្រាសាទព្រះស្រីស្ថិតក្នុងភូមិប្រាសាទ ឃុំដារ (និយាមការ៖ N. 12°23'57.3", E. 104°48'40.1") (រូបលេខ១៥, ១៦និង១៧) ជាប្រាសាទតង្គសង្ក័ត្តក្នុងរចនាបថកំពង់ព្រះ។

មានសំណង់វត្តព្រះពុទ្ធសាសនាសង់នៅជាប់ប្រាសាទ នៅជ្រុងឦសាន។ វាជាប្រាសាទនៅរក្សារូបរាងល្អច្រើន មានក្បាច់រចនានៅលើតួប្រាសាទ ដូចគ្នានឹងប្រាសាទ

¹⁷ លោក Aymonier សរសេរក្នុងអត្ថបទរបស់គាត់នៅឆ្នាំ១៩០០ថា អ្នកស្រុកខ្លះហៅព្រះស្រី ចំណែកអ្នកស្រុកខ្លះហៅថា បាស្រី ព្រោះអីមានបដិមាព្រះនាងលក្ស្មី (Aymonier, 1900: 360)។

សក្ខីវិស័យ។ ក្បាច់រចនានៅលើជញ្ជាំង
ប្រាសាទគ្រប់ជ្រុងទាំងអស់ ដោយការដាច់
ជាក្បាច់ផ្សេងៗលើតង្គនៃជញ្ជាំងប្រាសាទតែ
ម្តង។ នៅគ្រប់ជ្រុងទាំងអស់មានចម្លាក់
ក្រឡេតទាបនៃប្រាសាទអណ្តែត។ លក្ខណៈ
ចម្លាក់នៅរក្សាស្ថានភាពល្អបែបនេះ
មិនសូវមាន ឬមានដោយកម្រណាស់
សម្រាប់ប្រាសាទទាំងឡាយសង់ពីឥដ្ឋក្នុង
ប្រទេសកម្ពុជា ជាពិសេសប្រាសាទដែល
សង់ក្នុងសម័យមុនអង្គរ។ លោក Lajonquière
និង លោក Aymonier បានកត់សម្គាល់ដូចគ្នា
ថា ប្រាសាទព្រះស្រីនៅរក្សាស្ថានភាពដើម
បានល្អជាងប្រាសាទផ្សេងៗក្នុងប្រទេសកម្ពុជា^{១៨}។
ប្រសិនបើយើងចូលទស្សនាប្រាសាទ
ព្រះស្រី យើងនឹងឃើញប្រាសាទហាក់ដូច
ជាសង់ក្នុងបរិវេណវត្ត «វត្តប្រាសាទ» នៅ

ជាប់នឹងព្រះវិហារ។ នៅខាងលិចប្រាសាទ
បន្តិច ប្រហែលប្រវែងតែ១០ម៉ែត្រ យើង
ឃើញមានខ្ទមអ្នកតាសង់ពីស៊ីម៉ង់ចំនួន២
ខ្ទមទី១សង់ផ្តុំបំពង ជាក់ចម្រើងដែក ដោយ
នៅក្នុងនោះមានបដិមាព្រះវិស្ណុមួយ។ ការ
សង់បែបនេះ ដើម្បីការពារកុំឲ្យចោរលួច
យកបដិមានេះចេញពីវត្ត។ ចំណែកខ្ទម
អ្នកតាមួយទៀត មានដាក់បុរាណវត្ថុធ្វើពីថ្ម
កក់ដែលសុទ្ធសឹងជាគ្រឿងបន្លំប្រាសាទ ឬ
គ្រឿងលម្អប្រាសាទ ដូចជា ផ្តែរ សសរពេជ្រ
និង គ្រោងមេទ្វារនៅជាប់ជារចនាសម្ព័ន្ធ
មានន័យថាជា លក្ខណៈដើមនៅមេទ្វារ
នៅឈរបែបនេះ គឺគេគ្រាន់តែសង់ខ្ទមគ្រូប
ពីលើ។ នៅក្នុងខ្ទមអ្នកតានេះដែរក៏មានរូប
អ្នកតាមួយ ប៉ុន្តែជាសំណង់សម័យថ្មី សង់ពី
ស៊ីម៉ង់ (រូបលេខ១៨ និង ១៩)។



រូបលេខ១៨និង១៩៖ គូប្រាសាទព្រះស្រី មានវត្តសង់ស្ទើរប៉ះប្រាសាទនៅជ្រុងភ្នំសាន្ត

¹⁸ Aymonier, 1900: 360, និង Lajonquière, 1902: 197

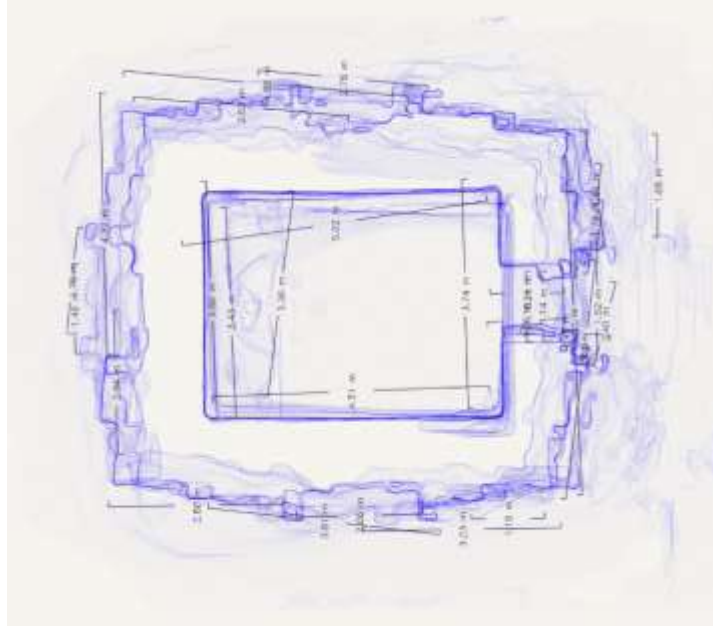

រូបលេខ១៣៖ បូជនីយដ្ឋានព្រះស្រី



រូបលេខ១៤និង១៥៖ ខ្នងអ្នកតាដែលខ្លួនដាក់បដិមាព្រះវិស្ណុ និងខ្លួនទៀតដាក់មេទ្វារ

តាមរយៈទិន្នន័យស្រាវជ្រាវរបស់លោក Lajonquière នៅឆ្នាំ១៩០២ ឲ្យដឹងថា ប្រាសាទព្រះស្រីមានតួប្រាសាទចំនួន៣ ហើយប្រហែលជាសង់នៅសម័យខុសគ្នា ពីព្រោះបូជនីយដ្ឋានមិនត្រូវគ្នា ហើយស្ថិតក្នុងស្ថានភាពពុករលួយខុសគ្នា។ ប្រាសាទ

ដែលធំជាងគេមានរាងបួនជ្រុង បែមុខទៅទិសខាងកើត និងទ្វារបើកចំហរនៅទិសខាងកើត និងទ្វារបញ្ឆោតនៅទិសបីផ្សេងទៀត។ ទំហំខាងក្រៅ ៩ម៉ែត្រ និង ៦,៣០ម៉ែត្រ, ចំណែកទំហំខាងក្នុងគឺ ៥,២០ម៉ែត្រ និង ៣,៦០ម៉ែត្រ^{១៩}។ ប្រាសាទនេះនៅមានទ្វារ

¹⁹ Lajonquière, 1902: 197-198

ឈើនៅជាប់នឹងប្រាសាទនៅឡើយ។
 ចំណែកតួប្រាសាទទី២ ស្ថិតនៅចម្ងាយ៧
 ម៉ែត្រ ខាងជើងបន្តិចពីប្រាសាទធំ (ប្រាសាទ
 ព្រះស្រី) មានរាងការ៉េ។ ប្រាសាទនេះបែមុខ
 ទៅទិសខាងលិច ប៉ុន្តែតួប្រាសាទផ្នែកខាង
 លិចដួលរលំទាំងស្រុង នៅសល់តែផ្នែកខាង
 កើតដែលមានទ្វារបញ្ជោត ប៉ុន្តែមិនមាន
 ក្បាច់លម្អទេ។ នៅខាងលិច ចម្ងាយ១០ម៉ែត្រ

ពីប្រាសាទទី១ (ប្រាសាទព្រះស្រី) មានតួ
 ប្រាសាទមួយទៀត ក៏ប៉ុន្តែដួលរលំទាំងស្រុង
 ហើយ បន្ទាប់នៅតែគ្រោងមេទ្វារបែមុខទៅ
 ទិសខាងលិច មានកម្ពស់១ម៉ែត្រ ដែល
 លោកគិតថា គឺជាមេទ្វារប្រាសាទដូច
 ប្រាសាទផ្សេងទៀតដែរ^{២០}។ (រូបលេខ២០)



រូបលេខ២០៖ រូបភាពទូទៅមើលពីលើអាកាស បង្ហាញពីទីតាំងតួប្រាសាទដែលលោក Lajonquière បាន
 រៀបរាប់ក្នុងសៀវភៅ Inventaire Descriptif des Monuments du Cambodge

²⁰ សេចក្តីដែលរៀបរាប់ក្នុងអត្ថបទគឺដកស្រង់ចេញពី
 អត្ថបទរបស់លោក Lajonquière (Inventaire Descriptif

des Monuments du Cambodge, Tome I) ឆ្នាំ 1902
 ក្នុងទំព័រ 199។

២. ៤. ប្រាសាទថ្មមប្តី²¹

ប្រាសាទថ្មមប្តី (និយាមការ៖ N. 12°22'54.4", E. 104°48'01.0") (រូបលេខ២១) ស្ថិតក្នុងភូមិជ្រលង ឃុំដារ ស្រុកកំពង់លែង ជាប្រាសាទមានតួ២ សង់លើខឿន ដែលមានក្លោងទ្វារ តែបានបាក់ដួលរលំ។ តួប្រាសាទនៅទិសខាងជើងបាក់បែកទ្រុឌ

ទ្រោមខ្លាំងស្មើតែរលំនៅជញ្ជាំងខាងលិច (រូបលេខ២២, ២៣និង២៤)។ គេបានយកផ្តែរមួយពីប្រាសាទនេះទុកក្នុងសារមន្ទីរជាតិភ្នំពេញ (រូបលេខ២២)។ តាមក្បាច់រចនាលើផ្តែរជាក្បាច់ក្នុងរចនាបថឃ្លាំង។ ដូច្នេះប្រាសាទនេះប្រហែលសង់ក្នុងសតវត្សរ៍ទី១១។



រូបលេខ២១៖ ប្រាសាទថ្មមប្តី



រូបលេខ២២៖ ជញ្ជាំងខាងលិចនៃតួប្រាសាទខាងជើងបាក់រលំនៅសល់ដុំសង្កត់ពីរបីដុំ

រូបលេខ២៣៖ ប្លង់បាតតួប្រាសាទខាងត្បូង

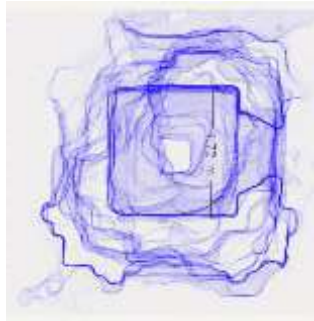

រូបលេខ២៤៖ ប្លង់បាតតួប្រាសាទខាងជើង



²¹ ជាទូទៅការសិក្សាស្រាវជ្រាវចុះបញ្ជីប្រាសាទនៅដើមឆ្នាំ១៩០០ គឺមានលោក Lajonquière (១៩០២) និងលោក Aymonier (១៩០០) នៅទូទាំងប្រទេសកម្ពុជា។ ចំណែកនៅស្រុកកំពង់លែង លោកទាំង២នាក់ក៏បានចុះសិក្សានិងចុះបញ្ជីរៀបរាប់អំពីប្រាសាទមួយចំនួនដូចបានរៀបរាប់ខាងលើរួចមកហើយ។ គួរឲ្យប្លែក និង ចម្លែកដែលប្រាសាទថ្មមប្តីមិនមានក្នុងអត្ថបទរបស់លោកទាំង២។ បើប្រាសាទស្ថិតក្នុងព្រៃជ្រៅ ទៅមិនដល់ ក៏មិនថាដែរ ក៏ប៉ុន្តែប្រាសាទថ្មមប្តីស្ថិតក្នុងភូមិជ្រលង ឃុំដារ ដែលស្ថិតនៅចម្ងាយប្រមាណ៥០០ម៉ែត្រពីផ្លូវទៅកាន់ទីរួមស្រុកកំពង់លែង។



រូបលេខ២២៖ ផ្តែរយកពីប្រាសាទជួមប្តី បច្ចុប្បន្នតាំងនៅសារមន្ទីរជាតិភ្នំពេញ

២. ៥. ប្រាសាទតូច

ប្រាសាទតូច ស្ថិតក្នុងភូមិប្រាសាទ ឃុំដារ ស្រុកកំពង់លែង ស្ថិតនៅចម្ងាយ ៣០០ម៉ែត្រ ខាងលិចប្រាសាទព្រះស្រី នៅ លើទួលធម្មជាតិទំនងជាចុងភ្នំ។ តួប្រាសាទ

នៅសល់កម្ពស់១ម៉ែត្រ និង ផ្តែររចនាសម្បុរ ព្រៃគុក សិលាចារឹក២ផ្ទាំង ១ផ្ទាំងបែកជា២ កំណាត់ សរសេរជាភាសាខ្មែរ^{២២}។ (រូបលេខ ២៥, ២៦និង២៧)



រូបលេខ២៥និង២៦៖ តួប្រាសាទតូច និង សិលាចារឹក



រូបលេខ២៧៖ ផ្តែរនៅប្រាសាទតូច ស្ថិតក្នុងរចនាបថសម្បុរព្រៃគុក

²² Lajonquière, 1902: 199

៣. ទួលគ្រឹះប្រាសាទ

នៅស្រុកកំពង់លែង ក្រៅពីប្រាសាទ ដែលនៅមានរូបរាងនៅឡើយ នៅមានគ្រឹះ ប្រាសាទ ឬ ទួលប្រាសាទដែលអាចជាទី គោរពសក្ការៈបូជានៅសម័យណាមួយផង ដែរ។

៣. ១. ភ្នំប្រស់ព្រលឹង

ភ្នំប្រស់ព្រលឹងមានទីតាំងស្ថិតក្នុង ភូមិពោធិ៍ ឃុំពោធិ៍ (និយាមការ៖ N. 12°23'18.1" , E. 104°43'47.0")។ ភ្នំប្រស់

ព្រលឹងគឺជាទួលធម្មជាតិតូចមួយ មានជួរក្រា នីត។ នៅលើទួលមានបល្ល័ង្កថ្មកក់មួយ ដែលគេគោរពបូជា អុចធ្លុបបន់ស្រន់សុំ សេចក្តីសុខ។ នៅក្បែរបល្ល័ង្កមានស្នាម រណ្តៅដឹកតូចមួយ ដែលនៅជុំវិញរណ្តៅ មានបំណែកឥដ្ឋដុតដែលជាប្រភេទឥដ្ឋ សំណង់ប្រាសាទ។ បំណែកឥដ្ឋមាន សណ្ឋានពុកផុយខ្លាំង ហើយជាបំណែក តូចៗ។ (រូបលេខ២៨, ២៩ និង៣០)



រូបលេខ២៨និង២៩៖ បល្ល័ង្កថ្មកក់ និងបំណែកឥដ្ឋប្រាសាទនៅលើទីទួលប្រស់ព្រលឹង



រូបលេខ៣០៖ ទិដ្ឋភាពនៃទួលប្រស់ព្រលឹង

៣. ២. ទួលសំរោង

ទួលសំរោងស្ថិតក្នុងភូមិគុយ ឃុំដារ ស្រុកកំពង់លែង ស្ថិតនៅជិតជើងភ្នំដែរ គឺជា ទួលប្រាសាទមានទម្រង់ដូចមានរន្ធចំនួនបី (៣) រន្ធ២ (សង់ខាង) ស្ថិតនៅផ្ទៃរាបដូចទម្រង់ ផ្សេងដែរ ប៉ុន្តែរន្ធ (រន្ធកណ្តាល) មួយស្ថិត នៅលើទម្រង់មួយទៀត រាងមូល មាន ចម្លាក់ក្បាច់ត្របកឈូក។ មើលមួយភ្លែត

ទម្រង់នេះដូចជាផ្តល់ដាក់ពីលើទម្រង់។ ទម្រង់ តូចរាងមូលនេះជាជួរមួយដុំជាប់គ្នានឹងទម្រង់ តែម្តង (រូបលេខ៣១)។ ក្រៅពីនេះ នៅលើ ទួលមានដុំថ្មបាយក្រៀម និងឥដ្ឋប្រាសាទ។ នៅជុំវិញទួលប្រាសាទ មានបំណែក កុលាលភាជន៍ជាច្រើន។



រូបលេខ៣១៖ បល្ល័ង្កនៅលើទួលសំរោង

៣. ៣. ទួលគោកស្រុក

ទួលគោកស្រុកស្ថិតក្នុងភូមិក្នុង ឃុំ ស្វាយរំពារ ស្ថិតលើទួល មានជួរថ្មបាយក្រៀម មានខ្ទមអ្នកតាស្ថិតនៅក្រោយសាលាបឋម

សិក្សា ហើយមានត្រពាំងនៅខាងកើតទួល (រូបលេខ៣២)។



រូបលេខ៣២៖ ទួលគោកស្រុក

៣. ៤. ទួលបល្ល័ង្ក

ទួលបល្ល័ង្កស្ថិតក្នុងភូមិតាឡាច់ ភាគខាងកើត ឃុំស្វាយរំពារ មានទម្រង់ដ៏មាធ្វើ

មួយ លិង្គបែកជាពីរ និងមានដុំថ្មបាយក្រៀមស្ថិតក្នុងរចនាសម្ព័ន្ធសំណង់ (រូបលេខ៣៣)។



រូបលេខ៣៣៖ ទួលបល្ល័ង្កមានបល្ល័ង្ក និង បំណែកលិង្គ

៣. ៥. ភ្នំទេពី

ភ្នំទេពីស្ថិតក្នុងភូមិកំពង់បឹង ឃុំកំពង់ហោរ ទៅជិតស្ទឹងជីនិត មានទីតាំងបុរាណចំនួន៤ទីតាំងនៅតាមកំពូលភ្នំនីមួយៗ។

-**ទួលគ្រឹះភ្នំទេពីទី១**៖ ជាចំណុចទីតាំងខ្ពស់ជាងគេ មានសំណង់តម្កល់អ្នកតាព្រះនាងទេពី។ នៅទីនោះគឺជា

គ្រឹះប្រាសាទ មានដុំថ្មប្រាសាទជាច្រើន មានផ្តែរក្នុងរចនាបថសម្បូរព្រៃគុក តែបែកជាពីរដុំ។ មានមេទ្វារផ្នែកខាងក្រោមយកមកប្រើជាទម្ររូបសំណាក់ទេពីបច្ចុប្បន្ន និងមេទ្វារមួយទៀតដាក់ពីមុខរូបសំណាក់ព្រះនាងទេពី។ នៅមានសសរពេជ្រសម័យអង្គរ។



រូបលេខ៣៤និង៣៥៖ ទីតាំងភ្នំទេពី ទីតាំងទី១ និង ផ្តែររចនាបថសម្បូរព្រៃគុក



រូបលេខ៣៦និង៣៧៖ បល្ល័ង្ក និង មេទ្វារត្រូវបានគេយកមកធ្វើជាគ្រឿងផ្សេងៗសម្រាប់សំណង់អ្នកតា



រូបលេខ៣៩៖ សសរពេជ្រ និង ដុំឥដ្ឋប្រាសាទ

-ទួលគ្រឹះភ្នំទេពីទី២

ជាគ្រឹះប្រាសាទមួយ មានបំណែកឥដ្ឋច្រើនព្រមទាំងស្ថិតក្នុងរចនាសម្ព័ន្ធប្រាសាទ។ គេសង់សំណង់ថ្មី តែត្រូវបានគេវាយចោលវិញ។ ជាសាឡាវត្តលោកយួន (ក្នុងសម័យ

សង្គមរាស្ត្រនិយម ឬ សម័យលន់នុល) តែត្រូវទម្លាក់គ្រាប់បែកនៅសម័យសង្គ្រាម។ នៅឆ្នាំ១៩៨២ ទាហានរដ្ឋាភិបាលបោះទីតាំងនៅទីនេះដោយដាក់កាំភ្លើងធំនៅទីនេះផង។



រូបលេខ៤០និង៤១៖ បំណែកឥដ្ឋប្រាសាទនៅចំណុចទី២នៃភ្នំទេពី

-ទូលគ្រឹះភ្នំទេពីទី៣

នៅលើទីតាំងធំដែលមានកុដិព្រះសង្ឃជាច្រើន។ មានសំណង់គ្រឹះប្រាសាទនៅមានកម្ពស់ជាង១ម៉ែត្រ មានតង្គ និង ប៉ូបាយក្រៀមជាច្រើន។ នៅពីលើរចនាសម្ព័ន្ធសំណង់នេះមាន៖ សសរពេជ្រ, កំពូល

ប្រាសាទ, មេទ្វារ, ប្រអប់ជើងបដិមា, ទម្របដិមា, សន្លឹកសីមា។ នៅខាងជើងរចនាសម្ព័ន្ធសំណង់មានផ្លែរចនាបថសម្បូរព្រៃគុក ប៉ុន្តែសឹករិចរិលខ្លាំង។



រូបលេខ៤២និង៤៣៖ គ្រឹះប្រាសាទនិងបំណែកច្រកកំ នៅចំណុចទីតាំងទី៣ នៃភ្នំទេពី



រូបលេខ៤៤និង៤៥៖ បំណែកច្រកកំ នៅចំណុចទីតាំងទី៣ នៃភ្នំទេពី



រូបលេខ៤៦៖ បំណែកផ្លែរចនាបថសម្បូរព្រៃគុក នៅចំណុចទីតាំងទី៣ នៃភ្នំទេពី

-ទូលគ្រឹះភ្នំទេពីទី៤

ស្ថិតនៅផ្នែកមួយទៀត ភាគខាង
លិចទូលទី៣ ដែលគេសង់សំណង់ថ្មីគ្របពី
លើ ហើយយើងអាចឃើញបំណែកភ្នំ

ប្រាសាទខ្លះ និង បំណែកឬបាយក្រៀមខ្លះ
ដែរ។



រូបលេខ៤៧និង៤៨៖ បំណែកភ្នំប្រាសាទ នៅចំណុចទីតាំងទី៤ នៃភ្នំទេពី



ផែនទីទីតាំងភ្នំទេពី ស្ថិតនៅជាប់ស្ទឹងជីនិត (ប្រភព៖ Google Earth)

សន្និដ្ឋាន

ការសិក្សាបង្ហាញថា មានប្រាសាទ មួយចំនួនត្រូវបានសាងសង់ក្នុងស្រុកកំពង់ លែង ដូចជាប្រាសាទសក្ខី ឬ ប្រាសាទប្រុស, ប្រាសាទព្រះស្រី, ប្រាសាទតូច, ប្រាសាទភ្នំ ពណ្តារាយ និង ប្រាសាទថ្មមប្តី។ លើសពីនេះ នៅមានគ្រឹះប្រាសាទមួយចំនួនដែរ។

ប្រាសាទទាំងនោះសាងសង់នៅ សម័យកាលខុសៗគ្នាដែរ ឧទាហរណ៍ ប្រាសាទសក្ខី (ប្រាសាទប្រុស), ប្រាសាទព្រះ ស្រី, ប្រាសាទតូច, ទួលគ្រឹះប្រាសាទទេពិនៅ កំពូលទី១, ទួលគ្រឹះប្រាសាទទេពិនៅកំពូល ទី២ និង ទួលគ្រឹះប្រាសាទទេពិនៅកំពូលទី៤ សាងសង់នៅសម័យមុនអង្គរ ក្នុងរចនាបថ សម្បូរព្រៃគុក និងរចនាបថកំពង់ព្រះ ប្រហែលក្នុង សតវត្សរ៍ទី៧ និងទី៨ នៃ សម័យកាលចេនឡា។ ចំណែកប្រាសាទ ពណ្តារាយ, ប្រាសាទថ្មមប្តី, គូប្រាសាទដែល បែមុខទៅទិសលិចនៃក្រុមប្រាសាទព្រះស្រី²³ ទួលគ្រឹះប្រាសាទទេពិនៅកំពូលទី៣ និង ទួលគ្រឹះប្រាសាទខ្លះទៀតសាងសង់ក្នុង សម័យអង្គរ គឺក្នុងរចនាបថ ប្រែប្រួល និងរចនា បថឃ្នាំង នៃរាជព្រះបាទសូរ្យវរ្ម័នទី១ ក្នុង សតវត្សរ៍ទី១១។

²³ លោក Lajonquière បានហៅប្រាសាទព្រះស្រីថា «ក្រុមប្រាសាទព្រះស្រី (groupe de Prah Srei)» ដោយសារមានជាបណ្តុំប្រាសាទមានតួច្រើន។
²⁴ Lajonquière 1902: 196

សរុបមក ទឹកដីស្រុកកំពង់លែងគឺជា ចំណែកមួយនៃដែនដីនៃអាណាចក្រចេន ឡា នាសតវត្សទី៧ និងទី៨ ដែលមានសំណង់ ប្រាសាទតដ្ឋកសាងសម្រាប់គោរពបូជាដល់ ព្រះឥសូរនៃហិណ្ឌូសាសនា។

ទាក់ទងនឹងការតាំងទីលំនៅរបស់ មនុស្សនៅស្រុកកំពង់លែង យើងដឹងហើយ ថា មានស្ថានីយបុរេប្រវត្តិសាស្ត្រដ៏ល្បី ល្បាញមួយឈ្មោះ «ស្ថានីយសំរោងសែន» ក៏ស្ថិតក្នុងស្រុកកំពង់លែងនេះដែរ។ អត្ថបទ លោក Lajonquière ក៏បាននិយាយអំពី ស្ថានីយសំរោងសែននេះដែរ²⁴ ដែលមនុស្ស មកតាំងទីលំនៅប្រកបមុខរបរចិញ្ចឹមជីវិត ដោយការធ្វើនេសាទ ព្រោះគេរកឃើញវត្ថុ បុរាណ ដូចជា ផ្ទៃសន្ទូច ឧបករណ៍ស្និតសំរិទ្ធ និងស្រទាប់គំនរលាសយ៉ាងក្រាស់។ ភស្តុតាង នេះបង្ហាញថា មនុស្សមករស់នៅក្នុងស្រុក កំពង់លែងតាំងពីសម័យបុរេប្រវត្តិ ហើយ បន្តរស់នៅដល់សម័យហ្វូណាន²⁵ មុននឹង ឈានដល់សម័យចេនឡា។ ការតាំងទីលំនៅ របស់មនុស្សនៅក្នុងស្រុកកំពង់លែងមិនបាន បញ្ចប់ ឬ រើលំនៅដ្ឋានទៅណាទេ មនុស្ស បន្តរស់នៅដល់សម័យអង្គរទៀត ដែលមាន

²⁵ ភស្តុតាងកុលាលភាជន៍សម័យហ្វូណាន មានដូចជា ប្រភេទកុណ្ឌី ក៏បានរកឃើញ ចំណែកទួលប្រាសាទ មួយចំនួនក៏អាចកសាងក្នុងសម័យហ្វូណានដែរ។

កស្ថតាងសំណង់ប្រាសាទភ្នំពណ្ណារាយ និង
ប្រាសាទថ្មមប្តី និងគ្រឹះប្រាសាទភ្នំទេពី
កំពូលទី៣។ សម័យក្រោយមកទៀត មនុស្ស
ក៏មិនបោះបង់ទីតាំងនេះដែរ មនុស្សនៅបន្ត
រស់នៅរហូតដល់សម័យកណ្តាល²⁶ និងមក
ដល់សម័យបច្ចុប្បន្ន ដូចយើងឃើញស្រាប់។

ទីតាំងមួយដែលមានសហគមន៍
មនុស្សរស់នៅបាន ហើយអាចបន្តជាហូរហៃ
រហូតមិនដាច់ ចាប់ផ្តើមពីសម័យកាលណា
មួយនោះ គឺទីតាំងនោះប្រាកដជាមាន
សក្តានុពលសេដ្ឋកិច្ចគ្រប់គ្រាន់សម្រាប់
ទ្រទ្រង់ការចិញ្ចឹមជីវិតរបស់មនុស្ស។ ជាក់
ស្តែង ស្រុកកំពង់លែងដែលជាផ្នែកនៃដែនដី
អាណាចក្រចេនឡាមានភូមិសាស្ត្រ
អំណោយផល (មានដីខ្ពស់ ដីទំនាប ភ្នំ បឹង
ព្រែក) ដល់ការធ្វើកសិកម្មស្រូវ ទាំងស្រូវ

ប្រាំងនិងវស្សា មានមនុស្សបន្តរស់នៅរហូត
ចាប់តាំងពីសម័យបុរេប្រវត្តិសាស្ត្រ។ កត្តា
សំខាន់មួយទៀត ធនធានមច្ឆាទាំងឡាយ
ទឹកសាបដែលមានក្នុងទន្លេសាប ក៏ដូចជា
ក្នុងដៃទន្លេ បឹង និងព្រែកដែលមានសត្វមច្ឆា
ផ្សេងៗ គឺជាអាហារចាំបាច់ខ្លះមិនបានរបស់
មនុស្ស តាំងពីសម័យបុរេប្រវត្តិសាស្ត្ររហូត
មកដល់បច្ចុប្បន្នផងដែរ។

ដូច្នោះ ការថែរក្សាធនធានធម្មជាតិ
ក្នុងទន្លេសាប បឹង ព្រែក ពិតជាមានសារ
សំខាន់ចំពោះប្រជាជនខ្មែរ ដែលរស់រាន
មានជីវិតតាំងពីសម័យបុរេប្រវត្តិសាស្ត្រ
សម័យហ្វូណាន សម័យចេនឡា សម័យអង្គរ
សម័យក្រោយអង្គរ និង សម័យបច្ចុប្បន្ននេះ
ទៀត ដោយសារមានអាហារទឹកសាប
សម្រាប់ទ្រទ្រង់ជីវិត ។

²⁶ វិហារដែលកសាងក្នុងវត្តប្រាសាទដែលកសាងស្ទើរ
ជាប្រាសាទព្រះស្រី ត្រូវបានសង់ឡើងមុនឆ្នាំ១៩០០
មុនពេលលោក Etienne Aymonier និងលោក Lunet
de Lajonquière មកស្រាវជ្រាវ។ លោក Lunet de

Lajonquière សរសេរថា « Ce sanctuaire, à l'entrée
duquel est du reste arriolée une pagode moderne, n'est
pas abandonné : il contient des porte cires, des chaires
de bonzes et autres ustensiles du culte Bouddhique.»។

ឯកសារយោង

- ពាល ហាយឆេម, (២០១៣) វប្បធម៌ដំបូងនៃតំបន់អាស៊ីអាគ្នេយ៍ដីគោក, អង្គការបុរាណវត្ថុវិទ្យា ខ្មែរ និង រាជបណ្ឌិត្យសភាកម្ពុជា។
- Aymonier, Etienne. (1900). Le Cambodge: Le Royaume Actuel, Tome I, P: 258-263.
- Lajonquière, Lunet D. (1902). Inventaire Descriptif des Monuments du Cambodge, Tome I, P: 193-202.
- Stark, Miriam T. (2014). Pre-Angkorian and Angkorian Cambodia in Southeast Asia: From Prehistory to History, edited by Ian Glover and Peter Bellwood.
- ព្រះរាជប្រកាសលេខ១២ ចុះថ្ងៃទី១៣ ខែ មេសា ឆ្នាំ ២០១៧ (ថ្ងៃទី១៧ ខែ មករា ឆ្នាំ ១៩៧៥)
- ឯកសារព័ត៌មានស្តីពី ស្ថានភាពស្រុកកំពង់លែង មន្ទីរផែនការខេត្តកំពង់ឆ្នាំង ២០២១។
- កម្មវិធីវិនិយោគបីឆ្នាំរំកិល២០២២-២០២៣ ស្រុកកំពង់លែង ខេត្តកំពង់ឆ្នាំង, ឆ្នាំ២០២១។

បទសម្ភាសន៍

- លោកតាអាចារ្យ ម៉ិន ហួត អាយុ៧៤ឆ្នាំ គណៈកម្មការវត្តប្រណូក រស់នៅក្នុងភូមិឯលិច ឃុំប្រណូក ស្រុកកំពង់លែង ខេត្តកំពង់ឆ្នាំង នៅថ្ងៃទី៧ ខែសីហា ឆ្នាំ២០២២។
- លោក អោក ហៃ ឆ្នាំប្រាសាទនៃការិយាល័យវប្បធម៌ស្រុកកំពង់លែង ខេត្តកំពង់ឆ្នាំង នៅថ្ងៃទៅ ២០ ខែមីនា តុលា ឆ្នាំ២០២២។

ភ្នំបូរី និងទំនាក់ទំនងជាមួយអង្គរបូរី

Phnom Borei and Its Relationship with Angkor Borei

ដោយ៖ បណ្ឌិត ផុន កសិកា

ប្រធានវិទ្យាស្ថានមនុស្សសាស្ត្រនិងវិទ្យាសាស្ត្រសង្គម

រាជបណ្ឌិត្យសភាកម្ពុជា

សេចក្តីផ្តើម

អង្គរបូរី គឺជាទីតាំងនៃទីក្រុងមានកំពែង ធំ ដែលជាអាណានិគមយូណាន (សតវត្សទី១ ដល់ទី៦ តាមរយៈបរិច្ឆេទវិទ្យាសកម្មជូន១៤ ជា ទឹកនៃមនុស្សរស់ច្រើនសតវត្សរ៍ និងនិងជាទី បញ្ចុះសពរហូតដល់ចុងសហស្សវត្សរ៍ទី១ មុន គ.ស.)។ អង្គរបូរីក៏មានភស្តុតាងមនុស្សរស់នៅ រយៈពេលវែង មានសំណង់ស្ថាបត្យកម្មឥដ្ឋ និង ឬបាយក្រៀមរូបចម្លាក់ សិលាចារឹក និងជំនួញ ពាណិជ្ជកម្ម។ នៅមានប្រាសាទភ្នំដា ដំលើ ល្អាញសង់នៅលើភ្នំដា (អាស្រមមហាបុស្សី សតវត្សទី៧ និងប្រាសាទភ្នំដា ក្នុងសតវត្សរ៍ទី ១១)។ តំបន់នេះមានសណ្ឋានដីវាលទំនាប ទាប ដែលទទួលរងការជន់លិចពីភ្លៀងមូសុង ប្រចាំឆ្នាំ។ ការសិក្សាស្រាវជ្រាវបុរាណវត្ថុវិទ្យា ដែលចាប់ផ្តើមពីឆ្នាំ១៩៩៥ រហូតមកដល់ បច្ចុប្បន្នក៏បានរកឃើញទួលបុរាណ និង ទួល ប្រាសាទមានគូទឹកព័ទ្ធជុំវិញ ដែលមានឥដ្ឋ សេរ៉ាមិក និងវត្ថុបុរាណផ្សេងៗទៀតទាំងនៅ ក្នុងស្រុកអង្គរបូរី និងនៅតំបន់វាលទំនាបខេត្ត

តាកែវ។ ភាគច្រើនជាលក្ខណៈនៃការតាំងទី លំនៅ និងជាប្រាសាទ ឬទីគោរពសក្តារបូជា តូចៗ។

នៅចម្ងាយប្រមាណ៥គីឡូម៉ែត្រ ខាង ត្បូងក្រុងអង្គរបូរី មានភ្នំមួយឈ្មោះថា «ភ្នំបូរី» ស្ថិតក្នុងភូមិបូរី ឃុំព្រែកផ្ទោល ស្រុកអង្គរឬ ខេត្ត តាកែវ។ នៅតាមជើងភ្នំបូរី យើងសង្កេតឃើញ មានបំណែកកុលាលភាជន៍ ក៏ដូចជាឥដ្ឋដូចគ្នា ទៅនឹងឥដ្ឋសង់ប្រាសាទ នៅរាយប៉ាយនៅតាម កន្លែងដែលគេព្យួរដីដាំដំណាំ ដឹក ធ្វើផ្លូវ ឬ ដឹក ស្រះទឹកជាដើម។ ការសិក្សាប្រៀបធៀបអំពី កុលាលភាជន៍ ដែលមាននៅភ្នំបូរី ទៅនឹង កុលាលភាជន៍រកបានពីកំណាយអង្គរបូរី មាន លក្ខណៈស្រដៀងគ្នា និងបង្ហាញថា ពេលវេលា នៃការតាំងទីលំនៅនៅភ្នំបូរីក៏អាចប្រហាក់ ប្រហែលគ្នានឹងពេលវេលានៃការតាំងទីលំនៅ របស់មនុស្សនៅអង្គរបូរីដែរ។

អត្ថបទនេះនឹងបង្ហាញអំពីលទ្ធផលនៃ ការសិក្សាស្រាវជ្រាវធ្វើកំណាយនៅភ្នំបូរី កាល

ពីខែតុលា ឆ្នាំ២០០៤ កន្លងទៅ។ ការសិក្សាស្រាវជ្រាវធ្វើកំណាយមានគោលបំណងឈ្នួលយល់អំពីទំនាក់ទំនងរវាងស្ថានីយភ្នំបូរីនិងអង្គរវប្បវិដែលជាស្ថានីយនៅក្បែរគ្នា។ គោលបំណងផ្សេងទៀតគឺចង់រកអាយុកាលនៃការទីតាំងលំនៅដ្ឋាននៅស្ថានីយភ្នំបូរីនេះដែរ។

ដើម្បីប្រមូលទិន្នន័យយកមកវិភាគបកស្រាយទៅតាមគោលបំណងដូចចែងនៅខាងលើ វិធីសាស្ត្រមួយចំនួនត្រូវបានយកមកប្រើមានដូចជា៖

ក. ការធ្វើកំណាយ

ទីតាំងមួយចំនួនត្រូវបានកត់សម្គាល់ទុក និងធ្វើការប្រមូលវត្ថុសិល្បៈពីស្រទាប់លើស្ថានីយ។ វិធីសាស្ត្រនេះ អាចឱ្យយើងយល់ពីទីតាំងណាមួយដែលមានវត្ថុសិល្បៈច្រើនដើម្បីធ្វើកំណាយទទួលបានលទ្ធផលដូចគ្រោងទុក។

យើងបានជ្រើសរើសទីតាំងកំណាយមួយធ្វើកំណាយសាកល្បងទំហំ១ម^២ រួចទើបពង្រីករណ្តៅពីរទៀតបន្តពីរណ្តៅសាកល្បងទំហំ ២ម x ២ម។ យើងដឹកដល់ជម្រៅ១,៥ម៉ែត្រនៅគ្រប់រណ្តៅ។ កំណាយធ្វើឡើងរៀងរាល់កម្រិត១០ស.ម. ម្តងៗ (ភាសាបច្ចេកទេសជាភាសាអង់គ្លេសហៅថា SPIT)។ វត្ថុសិល្បៈក៏ត្រូវវែងយកដោយប្រុងប្រយ័ត្ន ពីព្រោះវត្ថុតូចៗនឹងបាត់ ប្រសិនបើមិនវែងនោះទេ។ ជាក់ស្តែង អង្គរមានទំហំតូចៗ ដែលប្រមូលបានពីការវែងនេះ។

អ្នកជួយធ្វើកំណាយសម្រាប់កំណាយជ្រើសរើសពីអ្នកភូមិ ក្រោមការដឹកនាំរបស់អ្នកជំនាញបុរាណវត្ថុវិទ្យា។

ខ. ការគូសផែនទី

ដើម្បីកត់សម្គាល់ទីតាំងជាក់លាក់របស់ស្ថានីយនិងរណ្តៅកំណាយ ក្រុមស្រាវជ្រាវបានធ្វើការបន្ថែមមួយសប្តាហ៍ទៀត ដើម្បីបន្តការងារគូសផែនទី ដោយប្រើឧបករណ៍ GPS កត់ត្រារយៈបណ្តោយ និងរយៈទទឹង និងមានឧបករណ៍ Transit មើលរយៈកំពស់ ទីតាំងក្នុងរណ្តៅ និងជុំវិញរណ្តៅ។

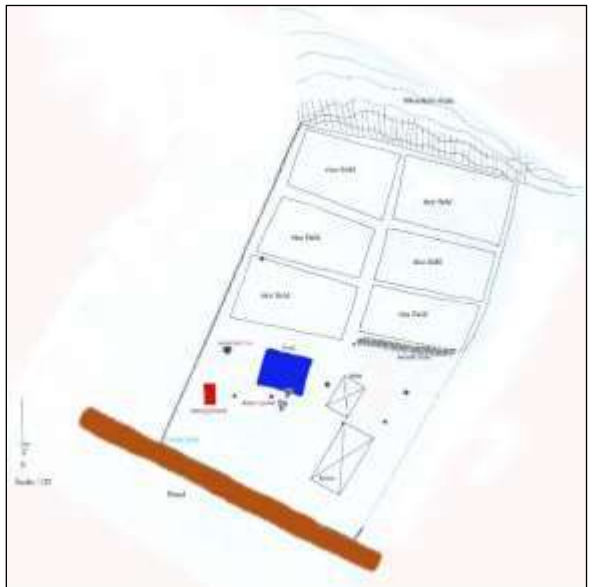

ផែនទីរណ្តៅកំណាយដែលជាលទ្ធផលនៃការគូសប្លង់ និងផែនទី ដោយប្រើម៉ាស៊ីន Transit

ការគូសផែនទីរួមមាន៖ (១) គូសផ្លូវពីអង្គរវប្បវិ ទៅភ្នំបូរី (២) គូសផ្លូវពីទ្វីប្រាសាទភ្នំបូរី(៣)

គូសទីតាំងស្ថានីយដែលមើលឃើញនៅជុំវិញ ភ្នំ៖ មានទីតាំងជំពីរ ហើយទីតាំងទាំងពីរដាច់ គ្នាដោយសារថ្មភ្នំមានរហូតដល់ដីទំនាប និង(២) កត់ត្រាចំណុចខ្ពស់បំផុតនៅលើភ្នំដែលជាទី តាំងប្រាសាទតដ្ឋបុរាណ មានសំណល់មួយ ចំនួនអាចកត់សម្គាល់ថាជាគ្រឹះប្រាសាទ តែត្រូវ បំផ្លាញក្នុងសម័យសង្គ្រាមនិងសម័យប៉ុលពត។



រូបលេខ១៖ បំណែកមេទ្វារប្រាសាទ នៅលើភ្នំបូរី



រូបលេខ២៖ ដុំថ្មប្រាសាទស្ថិតនៅលើភ្នំបូរី

គ. វិធីសាស្ត្រវិភាគ

បន្ទាប់ពីធ្វើកំណាយរួច ក្រុមស្រាវជ្រាវ យកកុលាលកាជន់ប្រមូលបានពីរល្អិតកំណាយ មកសម្អាតកាជន់នៅស្ថានីយ ក្នុងពេលយុទ្ធនា ការកំណាយ។ វត្ថុសិល្បៈភាគច្រើនគឺជា កុលាលកាជន់។

ធូលីគឺជាវត្ថុមួយដែលជាប្រភេទ សម្បូរដីពិសេសសម្រាប់អ្នកស្រាវជ្រាវ បុរាណវត្ថុវិទ្យា ពិព្រោះវានឹងជួយឱ្យយើងរក ឃើញអាយុកាលទីតាំងដែលកំពុងស្រាវជ្រាវ នេះ។ ជាក់ស្តែងក្រុមកំណាយក៏ប្រមូលបាន ធូលីក្នុងរល្អិតកំណាយ និងមានសាកលវិទ្យា ល័យជាតិសីដ្ឋបូរីឧបត្ថម្ភថវិកាធ្វើវិភាគអាយុ កាលធូលី (C14)។

១. ភូមិសាស្ត្រ

ភ្នំបូរី មានទីតាំងស្ថិតនៅក្នុងភូមិបូរី ឃុំ ព្រែកផ្ទោល ស្រុកអង្គរបូរី ខេត្តតាកែវ មាន ចម្ងាយប្រហែលជាប្រាំគីឡូម៉ែត្រ ភាគខាងត្បូង អង្គរបូរី នាជ្រុងខាងលិចនៃដងទន្លេមេគង្គ ដែល មានកូអរដោនេភូមិសាស្ត្រ លេខ៖ ១០° ៥៦ ខាងជើង និង ១០២° ៥៨ ខាងកើត និងរយៈ កម្ពស់ជុំវិញអង្គរបូរីផ្ទះបួរពី ២-១០ម៉ែត្រ ពី កម្ពស់ទឹកសមុទ្រ។ នៅភាគខាងត្បូងក្រុងអង្គរបូរី មានភ្នំ២ គឺ ភ្នំបូរី (១៧០ម ពីកម្ពស់ទឹកសមុទ្រ) និងភ្នំជាដែលមានប្រាសាទសម័យអង្គរ។



រូបលេខ៣៖ ទិដ្ឋភាពទេសភាពនៅជើងភ្នំបូរី



រូបលេខ៤៖ អ្នកស្រុកភ្នំបូរីចាប់ត្រីនៅក្នុងប្រឡាយ ជាប់ជើងភ្នំ

២. ប្រជាសាស្ត្រ និងសេដ្ឋកិច្ចចិញ្ចឹមជីវិត

យោងទៅលើជំរឿននៃក្រសួងផែនការ ក្នុងឆ្នាំ ១៩៩៨ ប្រជាជនក្នុងខេត្តតាកែវ មាន ចំនួន ៧៩១៦៨នាក់។ ប្រជាជននៅក្នុងឃុំព្រែក ផ្ទាលមានចំនួន៦១២០ (ស្ថិតិឆ្នាំ ១៩៩៩)។ ប្រជាជននៅក្នុងភូមិភ្នំបូរីមានជីវភាព និងមុខ របរដោយផ្អែកទៅលើការធ្វើកសិកម្ម និងការ នេសាទ (ស្រះ ទន្លេ ប្រឡាយ និងរដូវទឹកជំនន់) នៅរដូវប្រាំងប្រជាជនពឹងផ្អែកទៅលើការធ្វើ ស្រែប្រាំង និងធ្វើស្រូវវស្សានៅលើដីមួយចំនួន តូចៗ ការដាំដំណាំរួមផ្សំនៅក្បែរផ្ទះអាចដាំបាន ដោយសារមានទឹកយកពីព្រែកជីក និងប្រភព ទឹកផ្សេងទៀត។ ការនេសាទ (សន្ទូច, មង, សំណាញ់) មានសារៈសំខាន់បំផុត។ ការចិញ្ចឹម សត្វនៅក្នុងស្រុកមានដូចជា គោ ជ្រូក ទា និង មាន់។ល។ ផលិតផលធ្វើដោយដៃធ្វើឡើង អាស្រ័យទៅតាមតម្រូវការរបស់អ្នកទិញ ប៉ុន្តែ ទំនិញភាគច្រើនត្រូវបានដឹកជញ្ជូនយកមកពី ខេត្តតាកែវ។



រូបលេខ៥៖ អ្នកស្រុកភ្នំបូរីចាប់ត្រីនៅក្នុងទន្លេភ្នំជាប់ ជើងភ្នំបូរី

ប្រជាជននៅភ្នំបូរីក៏ដូចជាប្រជាជនរស់ នៅតាមដងទន្លេមេគង្គអាចធ្វើស្រែប្រាំងនៅរដូវ ប្រាំង។ ដំណាំស្រូវទទួលផល ចាប់ពី២តោនទៅ ៣តោនក្នុងមួយហិចតា។ ភ្នំបូរី គឺជាកន្លែងមួយ ដែលគេស្គាល់ថាជាកន្លែងដែលអាចប្រកបមុខ របរនេសាទបាន នៅរដូវប្រាំង។ តាមរយៈទីតាំង ភូមិសាស្ត្រទីនោះមានប្រឡាយដ៏ធំមួយពីទ្វី ជុំវិញភ្នំបូរី។ ប្រជាជនក្នុងតំបន់ហៅប្រឡាយ នេះថា "ទន្លេភ្នំ"។ ប្រឡាយនេះ មានទីតាំងស្ថិត នៅភាគខាងកើតភ្នំ និងខាងបូព៌ស្ថិតនៅភាគ

អាគ្នេយ៍ភ្នំ។ ប្រជាជនក្នុងតំបន់ (ភ្នំបូរី) ពឹងផ្អែក
 ការនេសាទដោយសារប្រឡាយនេះ។ ជា
 អកុសលដោយសារប្រឡាយនេះត្រូវបាន
 គ្រប់គ្រងដោយម្ចាស់ឡូនេសាទឯកជនមួយធ្វើ
 ការដាក់កម្រិតមិនឱ្យសមាជិកក្នុងសហគម
 នេសាទក្នុងទន្លេនេះ។ ប្រជាជនក្នុងតំបន់ពេល
 ខ្លះ ប្រកបមុខរបរនេសាទដោយមិនស្របច្បាប់

នៅក្នុងប្រឡាយនេះដែរ។ ទាំងនេះគឺជាហេតុ
 ដែលបណ្តាលឱ្យមានទំនាស់រវាងប្រជាជន និង
 ម្ចាស់ឡូនេសាទឯកជន។ នៅរដូវវស្សា ទឹកជំនន់
 ដែលព័ទ្ធជុំវិញភ្នំ ហើយប្រជាជនភ្នំបូរីមិនសូវ
 មានកិច្ចការងារមេម៉ាយជាមួយនឹងការដាំដុះ
 ទេ។ ប្រជាជនមួយចំនួនបានកាប់ឆ្ការព្រៃនៅ
 លើភ្នំយកធ្វើអុសដុតនិងយកដីសម្រាប់ដាំពោត។

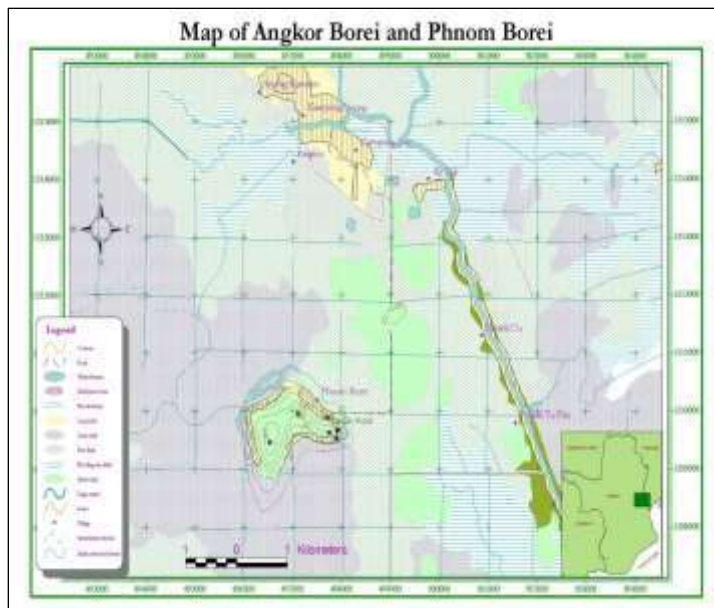

ផែនទីបង្ហាញពីភ្នំបូរី និង អង្គរបូរី

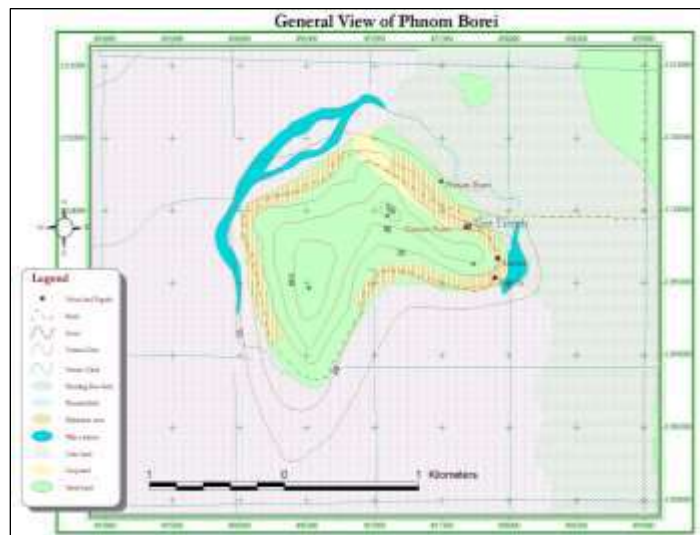

ផែនទីភ្នំបូរី

៣. លទ្ធផលនៃការធ្វើកំណាយ

រណ្តៅកំណាយមានទីតាំងស្ថិតនៅភាគខាងត្បូងឈាងខាងកើត (អាគ្នេយ៍) នៅជម្រាលភ្នំដែលមានលេខកូអ័រដោនេ (១០ ៥៦ ៨៨ខាងជើង និង ១០៤ ៥៨ ៥១ ខាងកើត)។

- រណ្តៅសាកល្បង៖ តំបូងក្រុមស្រាវជ្រាវបានបើករណ្តៅសាកល្បងតូចមួយដែលមានប្រវែង (១ម x ១ម) ដើម្បីបញ្ជាក់ថាកន្លែងដែលបានជ្រើសរើសទីតាំងសម្រាប់កំណាយនោះនឹងអាចផ្តល់នូវព័ត៌មានក្នុងវិស័យបុរាណវត្ថុវិទ្យា ពិសេសសម្រាប់ការធ្វើកំណាយនេះ។



រូបលេខ៦៖ រណ្តៅសាកល្បង

- រណ្តៅធំ៖ ក្រុមស្រាវជ្រាវបានជ្រើសរើសទីតាំងមួយសមរម្យសម្រាប់ដីករណ្តៅតូចមួយ បូកបញ្ចូលទាំងរណ្តៅសាកល្បងដែលបានរៀបរាប់ពីខាងលើមុននេះ។ រណ្តៅកំណាយមានទីតាំងស្ថិត

នៅភាគខាងកើតនៃដីម្ចាស់ផ្ទះ និងភាគ ពាយ័ព្យនៃវត្តភ្នំបូរី។ មានវត្ថុសិល្បៈជាច្រើនដែលរកឃើញនៅក្នុងរណ្តៅតូចមានទម្ងន់លើសពី ១០០០ គីឡូក្រាម។ វត្ថុសិល្បៈ និង វត្ថុធម្មជាតិ (Ecofacts) ដែលរកឃើញនោះច្រើនជាងគេគឺកាជន៍។ តាមរយៈរូបភាពពុះកាត់ក្នុងរណ្តៅកំណាយបង្ហាញថា ដីមានចំនួនស្រទាប់ ខុសៗគ្នា។



រូបលេខ៧៖ ស្រទាប់ដីនៃជញ្ជាំងរណ្តៅកំណាយធំ

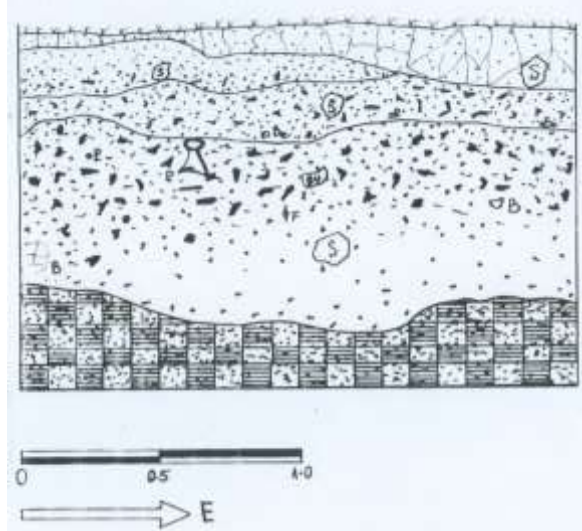

គំនូរស្រទាប់ដីបង្ហាញពីស្រទាប់ដីនៅទីតាំងកំណាយ

¹ នៅជើងភ្នំបូរី ជ្រុងខាងលិចភ្នំ មានវត្ថុមួយឈ្មោះថា «វត្ថុភ្នំបូរី»។

- រណ្តៅសាកល្បង៖ ផ្លូវតំបូង រកឃើញនៅ ស្រទាប់ទី៥ ភាគអាគ្នេយ៍នៃជ្រុងរណ្តៅ (Unit II) ប្រហែលជា ១៣៥ស.ម ខាងក្រោមស្រទាប់លើ។ រណ្តៅបានពង្រីកបន្តទៅ ១២០ស.ម ទៅកើត និង ១២០ស.ម ទៅជើង។ ដីលាយជាមួយដីបច្ចុប្បន្ន ជម្រៅ ៥០ស.ម។ ដីក្នុងជម្រៅនេះមានពណ៌ត្នោត ចាស់ (brownish black)។

គោលបំណងនៃការពង្រីកបន្ថែមរណ្តៅ កំណាយ គឺដើម្បីពង្រីកផ្លូវ និងយកភាគន៍ឡើង ដែលបានរកឃើញនៅស្រទាប់ទី៥ ក្នុងរណ្តៅ។

បន្ទាប់ពីរណ្តៅកំណាយពង្រីកដល់ ស្រទាប់របស់ផ្លូវ ភាគន៍ពេញរូបរាង និងផ្លូវផ្សេង ទៀតបានលេចរូបរាងឡើងកាន់តែច្រើន។ សាកសពទាំងអស់កប់ស្របគ្នា និងជិតៗគ្នា។ សាកសពផ្សេងៗទៀតស្ថិតនៅក្នុងជញ្ជាំងនៃរណ្តៅ កំណាយ។ សរុបគឺមានសាកសព៤ កប់ដោយឡែក ពីគ្នា ត្រូវបានកត់ត្រាសម្រាប់ស្រាវជ្រាវ។ ការ តម្រៀបនៅជិតៗគ្នា និងទិសនៃការកប់សព អាច បញ្ជាក់បានថាជាកន្លែងផ្ទាល់របស់គ្រួសារមួយឬ ជាដីផ្ទាល់ខ្លួនរបស់គ្រួសារធំមួយ។ ទិសនៃការកប់ សព គឺបែរទៅទិសអាគ្នេយ៍។ សពនីមួយៗបាន បន្ទូលទុកនូវភាគន៍ និងជើងទម្រ (ជើងពាន)។ វា ជារឿងធម្មតា ដែលគេតែងប្រទះឃើញភាគន៍ ដែលមានជើងទម្រកប់នៅលើក្បាលរបស់សព និង ភាគន៍ផ្សេងទៀតកប់នៅលើ ឬក្បែរដៃ និងខាង

ក្រោមដៃ។ ភាគន៍កប់នៅខាងលើដៃ និងភាគន៍ ដែលកប់នៅខាងក្រោមដៃមានទម្រង់ខុសគ្នា។

សរុបមក ទំនៀមនៃការកប់សពគឺមានភាព ស្រដៀងគ្នាទៅនឹងការកប់សព នៅយុគដែក ដែល បានរកឃើញនៅក្នុងប្រទេសកម្ពុជា និងនៅ ប្រទេសថៃ។ មានអង្គំពណ៌ទឹកក្រូច ប្រហែលជា ២-៣គ្រាប់បានរកឃើញនៅក្នុងផ្លូវ។ អង្គំអង្គាម និងអង្គំគ្រាប់តូចៗមិនបានរកឃើញពីរណ្តៅសព ទេ តែអង្គំទាំងអស់នោះ គេតែងប្រទះឃើញនៅ ក្នុងរណ្តៅជាមួយសាកសពដូចជាស្ថានីយព្រៃក្មេង ជាដើម។ វត្ថុធាតុដែលធ្វើពីដែក ក៏មិនបានជួប ប្រទះ ក្នុងផ្លូវ លើកលែងកងដៃ ដែលធ្វើអំពីស្ពាន់ កប់នៅលើដៃប៉ុណ្ណោះ។

អាស្រ័យដោយមានភាគន៍កប់នៅក្នុងផ្លូវ សព យើងអាចដឹងថា ពិធីនៃការកប់សពធ្វើឡើង នៅមុនពេលដែលគេកប់សាកសព។ កិច្ចប្រតិបត្តិ ប្រហែលគ្នាតាមបែបជាតិពន្ធុវិទ្យា ត្រូវបានគេ ស្រាវជ្រាវកន្លងមក។ នៅលើក្បាលសពមានភាគន៍ មានជើងពណ៌ត្នោត។ នេះអាចបញ្ជាក់ច្បាស់ថា ប្រជាជននៅក្នុងតំបន់ មានទំនៀមប្រារព្ធពិធី បុណ្យសព និងកប់សពដូចទៅនឹងអង្គរវប្បវិ (វត្ត គំនូរ) ព្រៃក្មេង និងភូមិស្នាយ ព្រមទាំងដូចទៅនឹង ស្ថានីយនៅតាមបណ្តាប្រទេសក្នុងតំបន់អាស៊ី អាគ្នេយ៍។

នេះអាចបង្ហាញពីវិសាលភាពនៃវប្បធម៌។ យ៉ាងណាមិញ វាអាចបង្ហាញអំពីក្រុមជនជាតិ ដែលមានទំនៀមទម្លាប់ និងសាសនា ។ល។

ទីតាំងភូមិសាស្ត្រអាចឱ្យយើងដឹងថា ក្នុង កំឡុងពេលនោះ ប្រជាជនដែលតាំងទីនៅភ្នំបូរី ឬ រស់នៅជិតភ្នំបូរី (ទីតាំងរស់នៅដាច់ៗពីគ្នា ដូចជាភ្នំ ជា អង្គរឬរីជាដើម) ប្រើស្ថានីយនេះសម្រាប់ប្រារព្ធ ពិធី។ ទំនៀមទម្លាប់របស់ខ្មែរក្នុងពិធីកប់សព តែង តែស្ថិតនៅឆ្ងាយពីកន្លែងដែលមនុស្សរស់នៅ និង ជាតំបន់ដែលមិនលិចទឹក។ ប្រសិនបើទំនៀមកប់ សពនេះ ជាកិច្ចពិធីរបស់ខ្មែរពីសម័យបុរាណ ភ្នំបូរី ជាទីតាំងមួយសម្រាប់កប់សព។ វត្ថុសិល្បៈដែល ស្ថិតនៅស្រទាប់ខាងលើ អាចបញ្ជាក់ពីសម័យ

កាលក្រោយផ្លូវ ហើយជាសម័យផ្លូវសពត្រូវបានគេ បំភ្លេចចោល។ ផ្ទាំងលលាដ៏ក្បាល រួមមានផ្ទាំង មនុស្សពេញវ័យ កុមារ និងទារក។ ឧទាហរណ៍ គឺ មានដូចជា សាកសពមនុស្សពេញវ័យជាប់នឹងកូន ឱបផ្ទប់និងដើមទ្រូង។ នេះប្រហែលជាអាចស្លាប់ នៅពេលសម្រាលកូនដោយជម្ងឺ ឬរងរបួសស្លាប់ ទៅជាមួយគ្រួសារជាច្រើន ប៉ុន្តែដោយសារទំនៀម ទម្លាប់គឺគេដាច់ខាតត្រូវកប់ជាមួយគ្នា។

ការយកផ្ទាំងទៅសិក្សាពិនិត្យដើម្បីយល់ ដឹងអំពីជម្ងឺ របួស ភេទ អាយុ សុខភាព និងចំណី អាហារ នៅមិនទាន់បានធ្វើនៅឡើយទេ ។ ការ វិភាគក្នុងពេលអនាគត នឹងធ្វើឡើងដើម្បីឱ្យមាន ការយល់ដឹងកាន់តែប្រសើរឡើង។



រូបលេខ១៨៖ ផ្លូវបុរាណរកឃើញនៅរណ្តៅកំណាយភ្នំបូរី



រូបលេខ៩៖ សាកសពមនុស្សពេញវ័យឱ្យបកូនតូចក្នុងដៃ



រូបលេខ១០៖ រណ្តៅកំណាយបង្ហាញពីសពមួយនៅជាប់នឹងជញ្ជាំង និង ក្នុងមួយដៃលប្រើដាក់កប់នៅលើក្បាលសព

៤. ការវិនិច្ឆ័យវត្ថុសិល្បៈ

វត្ថុសិល្បៈ និងវត្ថុធម្មជាតិ (Ecofacts) ត្រូវបានប្រមូលខ្ទប់ទុក និងកត់ត្រាទៅតាមរណ្តៅ និងកម្រិតជម្រៅនៃកំណាយ (Unit and Spit)។ ការប្រមូលយកវត្ថុសិល្បៈនៅស្រទាប់ខាងលើ គេប្រមូលហើយបែងចែកដាក់ក្នុងថង់ផ្សេងៗគ្នា។ លើសពីនេះទៀត ប្រជាជនរស់នៅភ្នំបូរីជាច្រើនអនុញ្ញាតឱ្យថតវត្ថុសិល្បៈដែលមិនស្គាល់ប្រភព។ ការធ្វើដូចនេះ មានការងាយស្រួលក្នុងការប្រគល់ជូនម្ចាស់ដើមវិញ។ យើងមិនទិញវត្ថុសិល្បៈណាមួយទេ ដែលទង្វើនេះនឹងបង្កើនឱ្យមានការបំផ្លាញស្ថានីយបុរាណវត្ថុវិទ្យាកាន់តែខ្លាំង ដើម្បីស្វែងរកវត្ថុសិល្បៈសម្រាប់លក់ ដោយខុសច្បាប់។

-កុលាលភាជន៍

យើងប្រមូលកុលាលភាជន៍ពីស្រទាប់លើ និងពីរណ្តៅកំណាយសម្រាប់សិក្សាវិភាគ។ កុលាលភាជន៍ ប្រមូលពីរណ្តៅកំណាយបានប្រមូលទុកយ៉ាងប្រុងប្រយ័ត្នទៅតាមលេខរណ្តៅស្រទាប់ដី និងតាមកម្រិតជម្រៅនីមួយៗ។ កុលាលភាជន៍ប្រមូលបានទាំងអស់មានទម្ងន់ ១១៨៩,០៩គីឡូក្រាម។ នៅជម្រៅពី៧០ស.ម ទៅ ៨០ស.ម នៅរណ្តៅសាកល្បង រណ្តៅទី១ និងរណ្តៅទី២ មានបំណែកកុលាលភាជន៍ក្រាស់ជាងគេ។

កុលាលភាជន៍ភ្នំបូរីចែកជាពីរប្រភេទធំៗ គឺ៖

១- ភាជន៍ប្រណិត៖ ជាទូទៅ ភាជន៍

ប្រណិតមានរូបរាងតូច ហើយស្តើង។ ភាជន៍ប្រភេទនេះច្រើនប្រើក្នុងពិធីសាសនាសំខាន់ៗរួមទាំងពិធីបញ្ចុះសពផង។ ភាជន៍ប្រណិតមានដោយកម្រក្នុងរណ្តៅកំណាយស្រទាប់លើ ក៏ប៉ុន្តែសម្បូរនៅក្នុងរណ្តៅកប់សព។ វាយនភាព (សាច់ភាជន៍) របស់ភាជន៍ប្រណិតរលោង ហើយប្រហែលមានទំនាក់ទំនងជាមួយភាជន៍ប្រភេទប្រណិតនៅតំបន់អាស៊ីអាគ្នេយ៍។ ដីឥដ្ឋដែលគេយកមកធ្វើភាជន៍ប្រណិតមាននៅលើភ្នំបូរី។ អ្នកធ្វើភាជន៍ (ស្មូន) សម័យបច្ចុប្បន្ន ដូចជាអ្នកនៅភ្នំដីសួរ ខេត្តតាកែវ ប្រើដីឥដ្ឋយកពីភ្នំដីសួរសម្រាប់ធ្វើភាជន៍ និងក្នុងផ្ទាំង។ ដីល្បាប់នៅតាមដីទំនាបជាប់ភ្នំបូរី អាចប្រើសម្រាប់ធ្វើភាជន៍បានដែរ ប៉ុន្តែសាច់ភាជន៍ និងពណ៌ខុសគ្នាពីភាជន៍ដែលគេយកដីឥដ្ឋពីភ្នំ។ ដីល្បាប់ទំនាប សម្បូរទៅដោយសារធាតុសរីរាង្គព័ណ្ណខ្មៅជាច្រើន។

២- ភាជន៍ប្រើប្រាស់ប្រចាំថ្ងៃ

ប្រភេទភាជន៍ទូទៅនៅភ្នំបូរីគឺជាប្រភេទភាជន៍ប្រើប្រាស់ប្រចាំថ្ងៃ។ ភាជន៍ប្រភេទនេះមានច្រើននៅរាយប៉ាយលើដី (ស្រទាប់លើ surface collection)។ ទោះយ៉ាងណាក៏ដោយ ប្រភេទចំពូយកុណ្ណីមានច្រើននៅស្ថានីយអង្គរវូរី និងភ្នំបូរី រកឃើញនៅលើដីជាច្រើន តែវាជាប្រភេទភាជន៍ប្រើប្រាស់ក្នុងពិធីសាសនា។ ប្រភេទចំពូយកុណ្ណីរកឃើញនៅគ្រប់ស្ថានីយក្នុងសម័យក្រោយហ្វូណាន

និងស្ថានីយក្នុងសម័យក្រោយៗ មកទៀត។ ភាជន៍ ប្រើប្រាស់ប្រចាំថ្ងៃ រកឃើញច្រើនជាងគេទាំងក្នុង រណ្តៅកំណាយ និងលើដី។

គ្មានភស្តុតាងណាមួយបង្ហាញថាភាជន៍ ទាំងអស់នោះដុតក្នុងឡឡើយ។ ភាជន៍ដុតក្នុងឡ មានកម្ដៅខ្ពស់ និងប្រភេទភាជន៍វីង (stoneware) មិនមែនជាប្រភេទភាជន៍នៅភ្នំបូរី និងអង្គរវបូរីទេ។ ទោះយ៉ាងណាក៏ដោយ ភស្តុតាងមួយចំនួន បង្ហាញថា ភាជន៍ (earthenware) អង្គរវបូរី និងភ្នំបូរី ដុតក្នុងសីតុណ្ហភាពខ្ពស់ និងប្រើបច្ចេកទេសផលិត ដោយប្រើអន្ទាក់ (ឈ្មួន់បង្វិល)។ លក្ខណៈមួយ នៃភាជន៍ភ្នំបូរី គឺសម្បូរទៅដោយគ្រាប់ខ្សាច់ក្វាត (quartz)។ លក្ខណៈនេះ មិនដឹងថា តើអ្នកធ្វើភាជន៍ មានចេតនាបញ្ចូលគ្រាប់ខ្សាច់ក្វាតលាយជាមួយដី ឥដ្ឋមុនពេលធ្វើភាជន៍ ឬក៏ដីឥដ្ឋដែលគេយកមក ធ្វើភាជន៍មានគ្រាប់ខ្សាច់ក្វាតក្នុងនោះ ហើយគេ មិនព្យាយាមយកវាចេញ។ ទោះយ៉ាងនេះក៏ដោយ គ្រាប់ខ្សាច់ក្វាតដែលមានក្នុងដីឥដ្ឋជាលក្ខណៈធម្ម ជាតិរបស់ដីនៅតំបន់ភ្នំបូរី។ ដីរលោងព័ណ៌ស (white slip) ជាលក្ខណៈទូទៅមួយរបស់ភាជន៍នៅភ្នំ បូរី។ ដីរលោងព័ណ៌សនេះ គេប្រើវាសម្រាប់លាប លើភាជន៍ទាំងខាងក្នុងនិងខាងក្រៅ។ ជាទូទៅ ដី រលោងព័ណ៌ស ប្រើសម្រាប់លាបតែផ្នែកខាងក្នុង ភាជន៍ប៉ុណ្ណោះ។ ព័ណ៌ដែលគេចូលចិត្តប្រើ សម្រាប់ភាជន៍ភ្នំបូរីគឺ ព័ណ៌ត្នោត និងព័ណ៌ស។ ការពេញនិយមនេះ ប្រហែលមកពីចំណង់

ចំណូលចិត្តតាមគ្នារៀងមក ឬប្រហែលជាទាក់ទង នឹងបច្ចេកទេសនៃការផលិតកុលាលជន៍។ កម្រាស់ នៃភាជន៍ខ្ពស់ពី២ម.ម ទៅ២៥ម.ម។ មានក្បាប់ លម្អពីរប្រភេទខុសគ្នា។ ក្បាប់លម្អពប្រភេទទី១ គឺ ក្បាប់ប្រថាប់ និងក្បាប់លម្អប្រភេទទី២គឺ ក្បាប់តូត។ ភាជន៍ដែលយកចេញពីផ្លូវ ជាភាជន៍ពេញ ទោះជា មានបំណែកបាក់បែកខ្លះៗ ហើយបំណែកបាក់ បែកទាំងនោះអាចយកផ្គុំគ្នាចេញជាភាជន៍មានរូប រាងពេញលេញច្បាស់លាស់។

រូបរាងភាជន៍មួយចំនួនអាចកត់សម្គាល់ បានដូចជា៖ ចាន ក្រទិន ចានមានជើង ក្អម ចាន មានជើងទម្រតូច គម្របឆ្នាំង ទ្រនុល (ក្លឹង) ភាជន៍ សម្រាប់ក្មេងលេង និងគ្រាប់លុញ។

៣- តារាងផ្សេងៗ៖

អង្គាំ៖ អង្គាំកែវច្រើនប្រមូលបានពីដីដែល យកទៅវែង។

កងដៃដៃក និងសំរិទ្ធា៖ កងដៃដៃក និងសំរិទ្ធា រកឃើញក្នុងរណ្តៅកំណាយដែរ។

ដៃក៖ ដៃកក៏ប្រទះឃើញក្នុងរណ្តៅកំណាយ ដែរ។

-សំណល់សត្វ

ឆ្អឹងសត្វ រកឃើញនៅគ្រប់ស្រទាប់ដី។ បំណែកឆ្អឹងសត្វ ដូចជា សត្វពាហនៈ ឆ្អឹងត្រី និង ឆ្អឹងអណ្តើក នៅរក្សាបំណែកធំ មធ្យម និងតូច។ ទម្ងន់ឆ្អឹងសរុបគឺ ១០,៧៧០៥គឺឡក្រាម។ បរិមាណ

នៃផ្ទាំងដែលមានតាមស្រទាប់ដីគឺដូចគ្នានឹងបរិមាណភាគរយដែរ។

៥. លទ្ធផលនៃការវិភាគកាលបរិច្ឆេទ

ការធ្វើវិភាគកាលបរិច្ឆេទធ្វើឡើងដោយមន្ទីរពិសោធន៍នៅសហរដ្ឋអាមេរិកឈ្មោះ BETA Analytic Laboratories (US) និងទទួលបានថវិកាឧបត្ថម្ភពីសាកលវិទ្យាល័យជាតិសិង្ហបុរី (National University of Singapore) ។ កាលបរិច្ឆេទបង្ហាញច្បាស់គឺស្ថិតក្នុងសតវត្សទី១ និងទី២ មុនគ្រិស្តសករាជ។ សម័យកាលរបស់ហ្សណាន គិតចាប់

ពីសតវត្សទី១នៃគ្រិស្តសករាជ ប៉ុន្តែ ផ្លូវនិងស្រទាប់រហូតដល់ជាតិកតាងនៃការរស់នៅរបស់មនុស្សនៅអង្គរបូរី មានចាប់តាំងពីចុងសហស្សវត្សទី១។ កាលបរិច្ឆេទ នៅក្នុងប្រយោគនិងកាលបរិច្ឆេទក្នុងដំណាក់កាលទី២នៃអង្គរបូរី ពោលគឺចាប់ពីសតវត្សទី១មុនគ្រិស្តសករាជ ដល់សតវត្សទី៣ នៃគ្រិស្តសករាជ។ ផ្លូវដែលរកឃើញនៅទីតាំងកំណាយអាចមានអាយុកាលចាស់ជាងស្រទាប់ទី៣ និងទី២ (សតវត្សទី១ និងទី២មុនគ្រិស្តសករាជ) ប្រសិនបើគេមិនដឹកដឹកសពនៅសម័យក្រោយស្រទាប់ដីទាំងពីរ។

Sample Data	Measured Radiocarbon Age	13C/12C Ratio	Conventional Radiocarbon Age(*)
Beta – 192618 SAMPLE: PB01 (Layer 3) ANALYSIS: AMS-Standard delivery MATERIAL/PRETREATMENT: (charred material): acid/alkali/acid 2 SIGMA CALIBRATION: Cal BC 340 to 320 (Cal BP 2290 to 2270) and Cal BC 210 to 40 (Cal BP 2160 to 1990)	2160+/-40 BP	-27.9 ‰	2110+/-40 BP
Beta – 192619 SAMPLE: PB02 (Layer 4) ANALYSIS: AMS-Standard delivery MATERIAL/PRETREATMENT: (charred material): acid/alkali/acid 2 SIGMA CALIBRATION: Cal BC 160 to 50 (Cal BP 2120 to 1900)	2080+/-40 BP	-27.2 ‰	2040+/-40 BP
Beta – 192620 SAMPLE: PB03 (Layer 4, Depth: 100-110 cm) ANALYSIS: AMS-Standard delivery MATERIAL/PRETREATMENT: (charred material): acid/alkali/acid 2 SIGMA CALIBRATION: Cal BC 350 to 310 (Cal BP 2300 to 2260) and Cal BC 210 to 40 (Cal BP 2160 to 1990)	2160+/-40 BP	-27.5 ‰	2120+/-40 BP

តារាងវិភាគអាយុកាលផ្សេង (C14) វិភាគនៅ the BETA Analytic Laboratories (US) សហរដ្ឋអាមេរិក
ឧបត្ថម្ភថវិកាវិភាគដោយសាកលវិទ្យាល័យសិង្ហបុរី (National University of Singapore)



រូបលេខ១១១៖ កូនឆ្នាំង និងជើងពានរកឃើញនៅរល្ជោកផ្លូវ



រូបលេខ១១២៖ អង្កាំព័ណទឹកក្រូចរកឃើញជាមួយផ្លូវ



រូបលេខ១១៣៖ កងដៃសំរិទ្ធ



រូបលេខ១១៤៖ ទ្រនុល (ក្លីង) ជាឧបករណ៍ផលិតក្នុង



រូបលេខ១១៥៖ គ្រាប់លុញរកឃើញក្នុងរល្ជោកកំណាយ

សន្និដ្ឋាន

កំណាយនៅភ្នំបូរីបានបន្ថែមការយល់ដឹង ពីការរស់នៅលើស្ថានីយ និងរចនាសម្ព័ន្ធរស់នៅធំ ទូលាយនៅក្នុងតំបន់។ ទិន្នន័យបានពីផ្លូវ និងវត្ត សិល្បៈរកឃើញជាវិភាគទានមួយដើម្បីយល់ដឹងឱ្យ យកាន់តែទូលំទូលាយពីជីវិតក្នុងអតីតកាលក្នុង តំបន់។

មានដំណាក់កាលចំនួនពីរសម័យកាល នៅភ្នំបូរី។ ដំណាក់កាលទី១បង្ហាញនៅស្រទាប់ដីទី ៥ គឺស្រទាប់ផ្លូវ កំប៉ុន្តែ កាលបរិច្ឆេទផ្លូវ មិនទាន់ធ្វើ វិភាគនៅឡើយ។ ដំណាក់កាលទី២បង្ហាញនៅ ស្រទាប់ទី៣ និងទី៤ ក្នុងសតវត្សទី១ និងទី២ មុន គ្រិស្តសករាជ។

ស្រទាប់ដី និងកម្រាស់យ៉ាងក្រាស់របស់វត្ត សិល្បៈនៅស្រទាប់នេះបង្ហាញពីការរស់នៅយ៉ាង ច្រើននៅក្នុងសម័យកាលនោះ។

កុលាលភាជន៍ជាសមាសភាពច្រើនជាងគេ បំផុតក្នុងចំណោមវត្តសិល្បៈទាំងអស់ មានទម្ងន់ ១១៨៦,០៩គីឡូក្រាម យកចេញពីរណ្តៅកំណាយ និងរណ្តៅពង្រីកមួយទំហំសរុប ៨ម^២។ ដង់ស៊ីតេ កុលាលភាជន៍ខ្ពស់បែបនេះអាចបកស្រាយបានថា តំបន់នេះ និងតំបន់ជិតខាងជាកន្លែងផលិត កុលាលភាជន៍ក្នុងកំឡុងសតវត្សទី១ ទី២មុន គ្រិស្តសករាជ។ ការសិក្សាពីប្រភពនិងជួយឱ្យ កំណត់បានថា តើបើកុលាលភាជន៍ផលិតក្នុង តំបន់ឬនាំចូលពីក្រៅ។ វត្តមានទ្រទុល (ក្លិន) គឺដ

សម្មតិកម្មមួយបញ្ជាក់ពីការលទ្ធភាពផលិតកម្ម កុលាលភាជន៍ក្នុងតំបន់ភ្នំបូរីនេះដែរ។ ចំណែកឯ ប្រភពដីឥដ្ឋយកមកធ្វើភាជន៍យកមកពីជម្រាលភ្នំ និងដីទំនាបក្បែរភ្នំ។ ដីពំណាសដែលគេយកប្រើជាដី រលោង (slip) ក៏ប្រទះឃើញក្នុងរណ្តៅកំណាយ។ បឹងព័ទ្ធជុំវិញភ្នំបូរីឈ្មោះទន្លេភ្នំ ប្រហែលជាប្រភេទ បឹងក្រចកសេះ។ បច្ចុប្បន្ននេះ ទន្លេភ្នំមានតួនាទីជា ផ្លូវទឹកសម្រាប់ធ្វើគមនាគមន៍ភ្ជាប់ទៅអង្គរវបូរី និង ព្រែកជីកខ្លះទៀតតាមរយៈព្រែកជីកមួយ។ ទន្លេភ្នំ ជាជំរកសត្វរូបសាស្ត្រធម្មជាតិផ្សេងៗ ព្រមទាំងជា ប្រភពទឹកប្រើប្រាស់របស់ប្រជាជននៅភ្នំបូរី។

ផលិតកម្មកុលាលភាជន៍នៅភ្នំបូរីអាច ផលិតសម្រាប់ផ្គត់ផ្គង់ការប្រើប្រាស់នៅក្រុង អង្គរវបូរី។ ទោះបី ក្រុងអង្គរវបូរីមិនទាន់គេស្គាល់ថា ជា រាជធានីនៅសតវត្សទី១ ទី២មុនគ្រិស្តសករាជ អង្គរវបូរីនៅតែជាមជ្ឈមណ្ឌលនយោបាយសំខាន់ មួយ។ ប្រសិនបើកុលាលភាជន៍ និងវត្តសិល្បៈ ផ្សេងទៀតដែលប្រមូលបាន ផលិតនៅកន្លែងរស់ នៅមួយ ដូចជានៅភ្នំបូរី វត្តសិល្បៈទាំងនោះងាយ ស្រួលដឹកជញ្ជូនទៅអង្គរវបូរី។ ជាងនេះទៀត ប្រហែលជា ភ្នំបូរីមានអុសដុតភាជន៍ ដែលជាកត្តា មួយចាំបាច់ចំពោះផលិតកម្មកុលាលភាជន៍។ មជ្ឈមណ្ឌលផលិតកុលាលភាជន៍នៅតំបន់ជិត ខាងដូចជានៅភ្នំបូរីអាចទាញយកផលចំណេញ បានច្រើនជាង ព្រោះផលិតផលដែលមិនទាន់

សម្រេច មិនចាំបាច់ដឹកពីកន្លែងដទៃទេ។ ផលិតផល
សម្រេចចុងក្រោយទើបត្រូវបានដឹកជញ្ជូន ដើម្បីឱ្យ
យបានផលចំណេញច្រើន។

ទំនាក់ទំនងអង្គរឬវិនិច្ឆ័យវិបត្តិយ៉ាង
ច្បាស់តាមរយៈកុលាលភាជន៍មានក្នុងស្រទាប់
មនុស្សរស់នៅ និងក្នុងផ្លូវកប់សព។ ភ្នំបូរីប្រហែល
ជាមជ្ឈមណ្ឌលផលិតកុលាលភាជន៍ ឬជា
មជ្ឈមណ្ឌលកសិកម្ម និងនេសាទ។

ភ្នំបូរីទោះជាមានវប្បធម៌ដំបូងៗជាទីចាប់
អារម្មណ៍ និងសំណល់ប្រាសាទធ្វើពីឥដ្ឋ ប៉ុន្តែមិន
មែនជាទីតាំងលំនៅដ្ឋានក្រុង មានកំពែងព័ទ្ធជុំវិញ

ដូចអង្គរឬវិនិច្ឆ័យទេ។ ទោះយ៉ាងណាក៏តំបន់ទាំង
ពីរមានទំនាក់ទំនងគ្នាទាំងនយោបាយនិងសេដ្ឋកិច្ច
យ៉ាងរឹងមាំ ដែលតំបន់ភ្នំបូរីជាតំបន់រណបមួយឱ្យ
ក្រុងអង្គរឬវិ។

កាសិក្សាស្រាវជ្រាវជាលើកដំបូង ជួយផ្តល់
ព័ត៌មានពីកាលបរិច្ឆេទ ការតាំងទីលំនៅ សេដ្ឋកិច្ច
ពិធីសាសនា និង វត្ថុសិល្បៈវប្បធម៌នៅភ្នំបូរី និង
ទំនាក់ទំនងជាមួយអង្គរឬវិចាប់ពីចុងសហស្សវត្សរ៍
ទី១មុនគ្រិស្តសករាជរហូតមក។

ឯកសារយោង

Dobby, E. H. G. (for brackish water limit, p. 302)
1960 *Southeast Asia* (7th ed.). University of London Press, London.

Dobby, E. H. G. (for old/new delta, pp. 190-191)
1961 *Monsoon Asia*. University of London Press, London.

Fox, Jeff and Ledgerwood, Judy
1999 Dry-Season Flood-Recession Rice in the Mekong Delta: Two Thousand Years of Sustainable Agriculture? *The Journal of Archaeology for Asia and the Pacific* 38 (1), pp. 37-50.

Ministry of Planning, National Institute of Statistic
1999 General Census of the Population in Cambodia in 1998.

Stark, Miriam T, P. Bion Griffin, Chuch Pheourn, Judy Ledgerwood, Michael Dega, Carol Mortland, Nancy Dowling, James M. Bayman, Bong Sovath, Tea Van, Chhan Chamroeun, and Kyle Latinis
1999 Result of the 195-1996 Archaeological Field Investigations at Angor Borei, Cambodia. *The Journal of Archaeology for Asia and the Pacific* 38 (1), pp. 7-36.

Stark, Miriam T, P. Bion Griffin, Chuch Pheourn
2000 Report on the 1999 Field Season

Stark, Miriam T
2004 OSL and Radiocarbon Dating of a Pre-Angkorian Canal in the Mekong Delta, Southern Cambodia. *The Journal of Archaeological Science* 31.

អេលីត និងទ្រឹស្តីអេលីត

Elite and Theories of Elite

ដោយ៖ បណ្ឌិត អ៊ុំ ប៉ូម

ជំនួយការរាជបណ្ឌិត្យសភាកម្ពុជា

សេចក្តីផ្តើម

នៅក្នុងសង្គមបច្ចុប្បន្ន មិនថាឡើយ សង្គមនោះស្ថិតក្នុងលំហកូមិសាស្ត្រនៃប្រទេសណាមួយនោះ ទេ ពួកអេលីតត្រូវបានគេទទួលស្គាល់ថា ជាអ្នកដែលមានតួនាទីនិងការទទួលខុសត្រូវសម្រាប់ធ្វើឱ្យសង្គមមានការអភិវឌ្ឍន៍ និងរីកចម្រើនទៅតាមបំណងប្រាថ្នានៃមនុស្សភាគច្រើន។ ដូច្នោះអ្វីៗ ដែលខ្ញុំនឹងលើកយកមកបង្ហាញជូនខាងក្រោមនេះ អាចជាខ្លឹមសារដែលរួមវិភាគទានចំពោះចំណេះដឹងទាក់ទងទៅនឹងទស្សនាទានអេលីតក៏ដូចជាទ្រឹស្តីអេលីតដែលយើងនឹងសិក្សាស្វែងយល់ទាំងអស់គ្នាតទៅ។ ប៉ុន្តែមុននឹងស្វែងយល់បានថា តើអេលីតជាអ្វី ទ្រឹស្តីអេលីតមានអ្វីខ្លះ យើងគប្បីសិក្សាស្វែងយល់ពីពេលវេលានៃការចាប់កំណើតរបស់ពាក្យអេលីតនេះជាមុនសិន តើពាក្យនេះត្រូវបានគេប្រើប្រាស់តាំងពីពេលណាមក?

១. ប្រវត្តិនៃការប្រើប្រាស់ពាក្យអេលីត

ជារួមពាក្យអេលីតត្រូវបានគេលើកយកមកប្រើប្រាស់តាំងពីសង្គមក្រិកបុរាណសម្រាប់សម្គាល់ វណ្ណៈមួយក្នុងចំណោមវណ្ណៈទាំងបីរបស់សង្គមតាំងពីសម័យកាលលោកអ៊ីប៊ូជាមដីមីឡេ^១ នាសតវត្សទី៥ មុនគ្រឹស្តសករាជមកម៉្លោះ។ តាមទស្សនៈរបស់លោក បុរីនីមួយៗត្រូវមានមនុស្សមួយម៉ឺននាក់រស់នៅ និងមានវណ្ណៈចំនួនបីជាអ្នកគ្រប់គ្រងថែរក្សានោះ គឺពួកជនឈ្មោះថាអេលីតដែលជាវណ្ណៈទីមួយទទួលបន្ទុកថែរក្សាការពារផលប្រយោជន៍រួមរបស់បុរីជាអ្នកបង្កើតនូវបទបញ្ជាសេចក្តីសម្រេចចិត្តនានា និងជាអ្នករៀបចំការងារសម្រាប់បុរីនោះ។ បន្ទាប់ពីពួកអេលីតគឺពួកទាហានដែលជាវណ្ណៈទីពីរជាអ្នកមានកាយសម្បទាមាំមួនទទួលបន្ទុកការពារបុរី។ ជាចុងក្រោយ

^១ លោកជាអ្នករៀបចំរចនាសម្ព័ន្ធរបស់បុរីជាសហការីរបស់លោក ប៉េរីយ៉ូស ក្នុងសម័យក្រិកបុរាណ។

គឺពួកជនឧស្សាហ៍ព្យាយាម (Les Laborieux) ដែលជា វណ្ណៈទីបីទទួលបានបន្ទុកផលិតទ្រព្យសម្ភារៈសម្រាប់បុរី។

២. ន័យរបស់ពាក្យអេលីត

បើគិតទៅលើន័យនៃពាក្យ **អេលីត** វិញ នោះ ពាក្យនេះត្រូវបានសិក្សាស្វែងយល់ទៅតាមន័យបី យ៉ាងពេលគឺន័យទូទៅន័យ បែបសង្គម-នយោបាយ វិទ្យាសាស្ត្រនយោបាយ និងន័យបែបទ្រឹស្តីឬហោម៉ាងទៀតថាអេលីតនិយម (Elitism)។

២.១ ន័យទូទៅរបស់អេលីត

(General meaning of Elite)

បើតាមវចនានុក្រមអកស្វតអាត់រ៉ាន់ លើនើរសំបោះ ពុម្ពផ្សាយនៅឆ្នាំ២០០៣ បានឱ្យនិយមន័យ អេលីតថា ជាក្រុមសង្គមដែលត្រូវបានគេគិតថាជាក្រុមមួយល្អបំផុត ឬសំខាន់បំផុតព្រោះតែឥទ្ធិពល លុយកាក់ ភាពឆ្លាតវៃរបស់គេ។ល។ (Elite is a social group that is thought to be the best or most important because of it, power, money, intelligence etc.² ។

ដូច្នោះបើតាមន័យខាងលើពួកអេលីត ជាក្រុមសង្គមដែលល្អបំផុត

ដោយសារតែពួកគេមាន អំណាច មានលុយកាក់ និងមានភាពឆ្លាតវៃ។

២.២ ន័យតាមបែបសង្គម-នយោបាយ វិទ្យាសាស្ត្រនយោបាយ

២.២.១ ន័យតាមបែបសង្គម-នយោបាយ

បើតាមន័យនេះ អេលីតគឺជាមនុស្សដែលកាន់កាប់ទីតាំងខ្ពស់បំផុតក្នុងក្រុមសង្គម ឬក្រុមវិជ្ជាជីវៈ ថែមទាំងក្នុងប្រជាជាតិមួយទៀតផង អាស្រ័យដោយតម្លៃ ដែលពួកគេត្រូវបានទទួលស្គាល់។ (Personnes qui, en raison de leurs valeurs reconnues, occupent une position éminente au sein d'un groupe social ou professionnel, voire d'une nation)³។

២.២.២ ន័យតាមបែបវិទ្យាសាស្ត្រនយោបាយ

បើតាមន័យនេះ អេលីតត្រូវបានផ្ដោតជាសំខាន់ទៅលើក្រុមសង្គមដែលមានអំណាច និងមានឥទ្ធិពលទៅលើសេចក្ដីសម្រេចចិត្តខាងនយោបាយ។ (... Elite s'intérese plus particulièrementaux

^២ Oxford Advanced learner's Dictionary. New Edition, 2003 p219.

^៣ Olivier Nay, Lexique desience Politique, 3éme Edition. 2014, p192.

groupessociaux qui ont du pouvoir et de l'influence sur les décisions politiques)⁴⁷

បើគេធ្វើសំយោគន័យទាំងអស់នេះមកវិញ ពួកអេលីតជាក្រុមសង្គមដែលមានអំណាច និងមានឥទ្ធិពល ទៅលើសេចក្តីសម្រេចចិត្ត ខាងនយោបាយរបស់ប្រទេស ដោយសារតែ អំណាច លុយកាក់ ភាពឆ្លាតវៃ របស់គេ ហើយជាអ្នកដែលកាន់កាប់ទីតាំងខ្ពស់បំផុត ក្នុងក្រុមសង្គម ឬវិជ្ជាជីវៈ អាស្រ័យដោយ តម្លៃដែល សង្គមបានផ្តល់ឱ្យពួកគេ។

ផ្សារភ្ជាប់ទៅនឹងបញ្ហាអេលីតដដែល បើគេនិយាយទាក់ទងទៅនឹងសង្គមប្រជា ធិបតេយ្យវិញរបប សង្គមនេះក៏ផ្តល់តម្លៃឱ្យ ពួកអេលីតខ្លាំងក្លាណាស់ដែរ។ ជាក់ស្តែងគេ បានប្រកាន់យកនូវគោលការណ៍ ជា លក្ខខណ្ឌសង្គមមួយដោយផ្អែកលើ “ភាព ស័ក្តិសម” (Le mérite) ដែលជាលទ្ធផលបាន មកពីការសម្រេច ជោគជ័យរបស់ពួកគេ ក្នុងការរៀនសូត្រ ក៏ដូចជាក្នុងវិជ្ជាជីវៈ ណាមួយ។ ឧទាហរណ៍នៅប្រទេសបារាំង ដែលជាប្រទេសប្រកាន់យករបបប្រជាធិប តេយ្យបែបសាធារណរដ្ឋនិយមតាំងពីឆ្នាំ១ ៧៨៩មកបានអនុវត្តយ៉ាងខ្ជាប់ខ្ជួនទៅលើ

គោលការណ៍ “ភាពស័ក្តិសមជាធំ” ឬ “ស័ក្តិ សម ធិបតេយ្យ” (La méritocratie) តាម រយៈការប្រឡងប្រជែងជ្រើសរើសចម្រាញ់ យកជនឆ្នើមប្រកបដោយសមត្ថភាព និង ទេពកោសល្យកម្រិត ខ្ពស់ពីសាលាគរុវិជ្ជា ជាន់ខ្ពស់ សាលាពហុបច្ចេកវិទ្យា ក៏ដូចជា សាលារដ្ឋបាលរបស់ជាតិ (Ecole Nationale d'Administration) ឱ្យចូលទៅបម្រើការងារ នៅតាមស្ថាប័ន បច្ចេកវិទ្យា ក៏ដូចជានៅតាម ស្ថាប័នសំខាន់ៗ ដទៃទៀត ។ ម៉្លោះហើយ ដោយទង្វើជាសកម្មភាពបែបនេះ ពួកអេលីតក៏បានក្លាយបន្តិចម្តងៗទៅជា ក្រុម ដែលកាន់កាប់ផ្តាច់មុខទៅលើស្ថាប័ន សំខាន់ៗរបស់រដ្ឋក៏ដូចជាស្ថាប័នឯកជន របស់ប្រទេស។ ចំណែកនៅសង្គមសហរដ្ឋ អាមេរិកវិញក៏យ៉ាងដូច្នោះដែរ ពួកអេលីតក៏ ត្រូវបានគេចាត់ទុកថាជាក្រុមសង្គមដ៏មានឥ ទ្ធិពល ខ្លាំងក្លាគ្របដណ្តប់ទៅលើវិស័យ នយោបាយរបស់រដ្ឋាភិបាល ក៏ដូចជាវិស័យ ធុរកិច្ចរបស់ប្រទេស។

ជាបន្តទៅទៀតនេះយើងនឹងនាំគ្នា ទៅពិចារណាអំពីន័យអេលីតតាមបែបទ្រឹស្តី ឬអេលីតនិយមវិញ ម្តង តើមានចំណុចអ្វី ដែលគួរឱ្យកត់សម្គាល់ដែរឬទេ?

⁴⁷ Ibid p191

៣ ន័យ អេលីតនិយម បែប ប្រឌីស្តិ
ឬអេលីតនិយម (Elitism)

គេអាចចែកអេលីតនិយមជាពីរប្រភេទគឺអេលីតនិយមបែបទស្សនាទាន និងអេលីតនិយមបែបវិទ្យាសាស្ត្រសង្គម។

៣.១ អេលីតនិយម បែប បទស្សនាទាន

តាមន័យបែបទស្សនាទានអេលីតនិយមជាទស្សនៈ ជាគំនិត ឬជំនឿដែលប្រកាន់យកទ្រព្យ សម្បត្តិ រង្វាន់លើកទឹកចិត្ត កិត្តិយសនិងការទទួលខុសត្រូវ ជាកម្មសិទ្ធិ ជាកេតនភណ្ឌ អាទិភាពដ៏ស័ក្តិសម និងថ្លៃថ្នូររបស់ក្រុមមួយ។

បើតាមទស្សនៈខាងលើនេះ គេអាចចែកអេលីតនិយមជាប្រាំប្រភេទ៖

៣.១.១ អេលីតនិយម បែប បសាធារណរដ្ឋ (Elitisme républicain)

ជាទ្រឹស្តីអេលីតដែលឱ្យតម្លៃជាអាទិភាពទៅលើគុណសម្បត្តិបុគ្គល។

៣.១.២ អេលីតនិយម បែប បអភិជនានិយមតេឃ្យ (Elitisme aristocratique)

ជាអេលីតនិយមផ្អែកលើកម្មសិទ្ធិសង្គម និងគ្រួសារ។

៣.១.៣ អេលីតនិយម បែប បកិត្យានុភាព (Elitisme de prestige)

^៥ Olivier Nay, Lexique de science Politique, 3^{ème} Edition. 2014 p191

ជាទ្រឹស្តីដែលផ្អែកលើការប្រឡងប្រជែងជ្រើសរើសសម្រិតសម្រាំងក្រុមអេលីតដ៏ម៉ត់ចត់បំផុត។

៣.១.៤ អេលីតនិយម បែប បដាករីនិយម (Elitisme Darwinien)

ជាអេលីតនិយមដែលលើកទឹកចិត្តឱ្យលុបបំបាត់ចោលក្រុមខ្សោយជាជាងការពារក្រុមនោះ។

៣.២. អេលីតនិយម បែប បវិទ្យាសាស្ត្រសង្គម

ជាប្រភេទទីពីរនៃអេលីតនិយមបន្ទាប់ពីអេលីតនិយមបែបទស្សនាទាន។ អេលីតនិយមជាចរន្ត ទ្រឹស្តីដែលត្រូវបានបង្កើតដោយលោក ប៉ារ៉េតូ (V. Pareto) លោក មីសែល (R.Michels) និងលោក ម៉ូស្កា (G. Mosca)។ លោកទាំងបីរូបសុទ្ធតែបានឯកភាពគ្នាលើទស្សនៈដែលចាត់ទុកថាការកាន់កាប់ អំណាចរដ្ឋដោយក្រុមភាគតិចដែលមានវិជ្ជាជីវៈគឺជាការចៀសមិនផុត។ ប៉ុន្តែក្នុងចំណោមលោកទាំងបី លោក មីសែល បានបញ្ចេញទស្សនៈជាការកត់សម្គាល់បន្ថែមទៅលើច្បាប់មិនល្អមួយ (Loi d'airain) របស់ក្រុមអប្បជនា ធិបតេយ្យ។ លោកបានវាយតម្លៃយ៉ាងដូច្នោះថា គ្រប់

^៦ សូមមើលពាក្យ ដាក់វិនិយមសង្គម សៀវភៅ ដដែល ទំព័រ១៣៣, ១៩២

គណបក្សនយោបាយទាំងអស់រួមទាំង
គណបក្សកម្មករផងនោះសុទ្ធតែបានដណ្តើម
កាន់កាប់តែម្នាក់ឯង នូវតួនាទីដឹកនាំតាម
បែបអេលីត និយមពោលគឺរាល់អំណាច
ដឹកនាំខាងនយោបាយ និងសេដ្ឋកិច្ចរបស់
បក្សសុទ្ធតែធ្លាក់ទៅលើក្រុមអេលីត ជាអ្នក
ដឹកនាំទាំងអស់។

**៤. ការត្រិះរិះពិចារណាទាក់ទងទៅ
នឹងអេលីតនិយម**

មានការត្រិះរិះពិចារណាជាសំខាន់បី
ទាក់ទងទៅនឹងអេលីតនិយម។

**៤.១. អេលីតនិយម និងអប្បបរមា
និយមតេឃ្យ**

យើងបានដឹងរួចមកហើយអំពីអ្វីទៅ
ដែលហៅថាអេលីតនិយម។ បន្តទៅទៀត
នេះយើងនឹងសិក្សាបន្ថែមទៀតថា តើ
អេលីតនិយម មានទំនាក់ទំនងបែបណា
ជាមួយអប្បបរមាធិបតេយ្យ? ដំបូងឡើយ
យើង គប្បីយល់ថា តើអ្វីទៅជាអប្បបរមា
ធិបតេយ្យ?

តាមទស្សនៈរបស់ប្រាក់ច្រើនអប្បបរមា
ធិបតេយ្យជា របបនយោបាយ ឬរបប
គ្រប់គ្រងសង្គមមួយបែប ដែលដឹកនាំរដ្ឋ
ដោយជនមួយក្រុមប្រកបដោយមហិច្ឆតា
និងការលោភលន់។ បញ្ជាក់បន្ថែមទៅលើ
ទស្សនៈ នេះអាវិស្វតបានលើកឡើងថា

អប្បបរមាធិបតេយ្យជា របបគ្រប់គ្រងដឹកនាំ
ដោយមនុស្សមួយក្រុម ដែលគិតគូរ តែអំពី
ផលប្រយោជន៍របស់ក្រុមខ្លួនប៉ុណ្ណោះ។ បើ
គេរំលឹកឡើងវិញពីអេលីតនិយមតាមន័យ
វិទ្យាសាស្ត្រសង្គមរបស់ប៉ារីតូមីសែលនិងម៉ូស្កា
អេលីតនិយមគឺជា ទ្រឹស្តីកត់សម្គាល់ពីការ
កាន់កាប់អំណាចរដ្ឋដោយ ក្រុមអេលីត
ដែលមានវិជ្ជាជីវៈ។ ដូច្នេះបើក្រុមភាគតិច
ដែលមានវិជ្ជាជីវៈយកសមត្ថភាពខាងវិជ្ជា
ជីវៈទៅ ដឹកនាំសង្គមតាមក្រុមអប្បបរមា
ធិបតេយ្យនោះ អេលីតនិយមនឹងក្លាយទៅ
ជាអេលីតនិយមបែបអប្បបរមា ធិបតេយ្យ
ហើយទ្រឹស្តីស្តីពី កិច្ចសន្យាសង្គមរបស់
លោក ថូម៉ាសហូបស៍ ដែលបានបង្កើត
ក្រោយមកទៀត នឹងក្លាយទៅជាទ្រឹស្តីដែល
គ្មានន័យអ្វីសោះឡើយសម្រាប់ការដឹកនាំ
និងគ្រប់គ្រងសង្គម។

^៧ ទ្រឹស្តីនេះហៅកិច្ចសន្យាសង្គមថាជាការបង្កើតសភាព
នយោបាយឬសភាពជាពលរដ្ឋដែលមានរូបភាព
សំខាន់ពីរ ១ កិច្ចសន្យាមានលក្ខណៈជាហេតុផល ២
កិច្ចសន្យាស្ថិតនៅក្រោមបង្គាប់ពោលគឺបុគ្គល
ទាំងឡាយបានលះបង់ទៅឱ្យបុគ្គលម្នាក់ ឬ
បុគ្គលភាគច្រើនក្នុងចំណោមបុគ្គលទាំងឡាយរបស់ខ្លួន
ដោយប្តូរយកមកវិញនូវការធានាសន្តិសុខផ្ទាល់។
(សូមមើល អ៊ុំ ប៉ូម ប្រវត្តិគំនិតនយោបាយបច្ចឹម
ប្រទេស គ្រឹះស្ថានបោះពុម្ពផ្សាយអង្គរ ឆ្នាំ២០០៨
ទំព័រ១០១)។

៤.២. អេលីតនិយម និងអភិជនាធិបតេយ្យ

តាមទស្សនៈរបស់អាវីស្តូតដដែល អភិជនាធិបតេយ្យជាទ្រឹស្តីដែលកំណត់ពីរបបនយោបាយ ឬ របបគ្រប់គ្រងមួយបែបទៀតដែលដឹកនាំដោយមនុស្សមួយក្រុមដែលគិតគូរពីផលប្រយោជន៍របស់បុរី។ បើអភិជនាធិបតេយ្យមានន័យយ៉ាងនេះ អេលីតនិយមនឹងអភិជនាធិបតេយ្យអាចមានទំនាក់ទំនងស្របទិសដៅគ្នា ហើយអាចបន្តស្ថិតស្ថេរដោយសុខដុមជាមួយគ្នាបាន។ ដូច្នោះទ្រឹស្តីនៃកិច្ចសន្យាសង្គមរបស់បូម៉ាសហូបស៍ និងក្លាយទៅជាគុណធម៌ប្រតិបត្តិប្រកបដោយការទទួលខុសត្រូវ និងមានលក្ខណៈជាភាគពួកកិច្ចរបស់អ្នកដឹកនាំ និងគ្រប់គ្រងសង្គមជាក្រុមអេលីត ហើយចរន្តគំនិតរបស់ប៉ារីតូមីសែល និងម៉ូស្តាវនៅតែមានភាពសមស្រប និងត្រឹមត្រូវដដែល។

៤.៣. អេលីតនិយម និងប្រជាធិបតេយ្យ

លក្ខណៈ : សំខាន់របស់ប្រជាធិបតេយ្យគឺការចូលរួមរបស់ប្រជាពលរដ្ឋ។ បើសិនជាពួកអេលីតនិយម ទទួលក្តោបក្តាប់ដោយខ្លះគុណធម៌នូវអំណាចផ្តាច់មុខខាង

សមត្ថភាព និងវិជ្ជាជីវៈ ក្នុងដំណើរដឹកនាំ និង គ្រប់គ្រងសង្គម ហើយបដិសេធចោលនូវអំណាចចូលរួមក្នុងកិច្ចការសង្គមពីសំណាក់ប្រជាពលរដ្ឋដែល តំណាងឱ្យមនុស្សភាគច្រើនលើសលុបរបស់សង្គម ពួកអេលីតនិយមបែបនេះនឹងដើរឃ្នាតចាកកាន់តែឆ្ងាយពីប្រជាធិបតេយ្យហើយអ្វីដែលកើតឡើងនៅពីក្រោយនោះគឺ វិបត្តិសង្គមផ្អែមចេញពីទំនាស់ផល ប្រយោជន៍រវាងភាគច្រើន និងភាគតិចហើយ កាន់តែគ្រោះថ្នាក់ជាងនេះទៅទៀតនោះគឺបដិវត្តន៍សង្គមអាចនឹងប្រព្រឹត្តឡើងដោយចៀសមិនផុត។

. អេលីត-អេលីតនិយម+អប្បជនាធិបតេយ្យ= គ្រោះថ្នាក់សម្រាប់សង្គម (ទំនាស់ផលប្រយោជន៍)

. អេលីត-អេលីតនិយម+អភិជនាធិបតេយ្យ= សង្គមប្រព្រឹត្តទៅល្អ គ្មានគ្រោះថ្នាក់

. អេលីត-អេលីតនិយម+ប្រជាធិបតេយ្យ(គ្មានការចូលរួម)= ប្រជាធិបតេយ្យមិនអាចបដិសន្ធិបាន

. អេលីត-អេលីតនិយម+ប្រជាធិបតេយ្យ(មានការចូលរួម)= ប្រជាធិបតេយ្យអាចកើតឡើងបាន និងស្ថិតស្ថេរទៅបាន។

សេចក្តីសន្និដ្ឋាន

សរុបសេចក្តីមក ទ្វេគ្រោះរបស់ពួកអេលីតប្រកាន់ទ្រឹស្តីអេលីតនិយមអាចមានពីរ៖ ទី១ អេលីតនិយម បែបអប្បបរមាជីបតេយ្យ។ ទី២ អេលីតបែបប្រជាធិបតេយ្យ ប៉ុន្តែបដិសេធចោលការចូលរួមរបស់ប្រជាពលរដ្ឋ។ ការក្តោបក្តាប់អំណាចខាងនយោបាយ និងសេដ្ឋកិច្ចរបស់ប្រទេសដោយក្រុមភាគតិច ដែលជាក្រុមអេលីត គឺជាដំណើរប្រព្រឹត្តទៅរបស់សង្គមដោយចៀសមិនផុត។ ប៉ុន្តែទោះបីយ៉ាងណាក្តីក៏ក្រុមអេលីតដែលប្រកាន់តាមទ្រឹស្តីអេលីតនិយម គប្បីយកសមត្ថភាពខាងវិជ្ជាជីវៈ

របស់ខ្លួនទៅបំរើចំពោះផលប្រយោជន៍រួមរបស់មនុស្សភាគច្រើននៅក្នុងសង្គម ដោយធ្វើយ៉ាងណា ផ្សារភ្ជាប់ខ្លួនទៅនឹងវប្បធម៌ “ចូលរួមគិត ចូលរួមធ្វើ និងចូលរួមទទួលខុសត្រូវ” របស់ប្រជាជនភាគច្រើននោះទើបក្រុមអេលីតមានឈ្មោះថាជាអ្នករក្សាបាននូវតម្លៃពិតរបស់ខ្លួន ដែលសង្គមទទួលស្គាល់ហើយជាអ្នកដែលបានរួមចំណែកកសាងសង្គមជាតិមួយប្រកប ដោយលក្ខណៈប្រជាធិបតេយ្យពេញបរិបូណ៌។

ឯកសារពិគ្រោះ

- ១- វចនានុក្រម Oxford advance learner’s Dictionary, New Edition, 2003.
- ២- Olivier Nay Lexique de Science Politique. 3^{ème} Edition, 2014.
- ៣- អ៊ុំ ប៉ុម ប្រវត្តិគំនិតនយោបាយបស្ចឹមប្រទេស គ្រឹះស្ថានបោះពុម្ពផ្សាយអង្គរ

ឆ្នាំ២០០៨។

ប្រវត្តិស្រុករតនមណ្ឌល និងមេឃឹមដ្ឋានទេសចរណ៍

ដោយ៖ លោក ស្ន ម៉ុន្នារ៉ាត់

ប្រធាននាយកដ្ឋានប្រវត្តិវិទ្យានិងវិទ្យាសាស្ត្រនយោបាយ
នៃវិទ្យាស្ថានមនុស្សសាស្ត្រនិងវិទ្យាសាស្ត្រសង្គម, រាជបណ្ឌិត្យសភាកម្ពុជា

១. សេចក្តីផ្តើម

ខេត្តបាត់ដំបង ជាខេត្តចំណាស់មួយ ដែលស្ថិតនៅភាគពាយ័ព្យនៃប្រទេសកម្ពុជា ធ្លាប់មានប្រវត្តិរឿងរ៉ាវបែបប្រវត្តិសាស្ត្រ ស្មុគស្មាញជាមួយប្រទេសជិតខាង។ តាមសន្និសីទប្រារព្ធនា បារាំង-សៀម ចុះថ្ងៃទី២៣ ខែមីនា ឆ្នាំ១៩០៧ តម្រូវឱ្យសៀមត្រូវប្រគល់ឱ្យកម្ពុជាវិញ នូវទឹកដី ដែលខ្លួនធ្លាប់កាន់កាប់និងគ្រងនោះ គឺ បាត់ដំបង សៀមរាបអង្គរ និងសិរីសោភ័ណ។

តាំងពីដើមរៀងមកខេត្តនេះត្រូវបានគេ ចាត់ទុកជាខេត្តស៊ីវិល័យ និងជាជម្រកស្រូវយ៉ាង ធំនៅព្រះរាជាណាចក្រកម្ពុជា ហើយក៏ជាខេត្ត ដែលមានធនធានវប្បធម៌ប្រវត្តិសាស្ត្រ ធនធាន ធម្មជាតិ និងធនធានកែច្នៃជាច្រើនផងដែរ។ ធនធានទាំងនោះជា សក្តានុពលមួយយ៉ាង សំខាន់ សម្រាប់បម្រើឱ្យវិស័យទេសចរណ៍។ បច្ចុប្បន្នធនធានសក្តានុពលទាំងអស់នៅក្នុង ខេត្ត បាននឹងកំពុងទាក់ទាញភ្ញៀវទេសចរជាតិ និងអន្តរជាតិមកទស្សនាជារៀងរាល់ថ្ងៃ។ តួយ៉ាងដូចជារមណីយដ្ឋានក្នុងខេត្តនិងតាម ស្រុកនានាផងដែរ។ ដោយឡែកស្រុករតន មណ្ឌលជាស្រុកដែលធ្លាប់ស្ថិតក្នុងសមរក្សមិក្តោ នៃសង្រ្គាមស៊ីវិល។ បន្ទាប់ពីបានបញ្ចប់សង្រ្គាម

ស៊ីវិលនៅឆ្នាំ១៩៩៨ ខេត្តក៏ដូចជាស្រុកបានប្រែ មុខមាត់ថ្មី រីកចម្រើនគួរកត់សម្គាល់ ថែមទាំង មានមេឃឹមដ្ឋានទេសចរណ៍ជាច្រើនកន្លែង ដែលកំពុងក្លាយជាកន្លែងទាក់ទាញភ្ញៀវទេសចរ ជាតិនិងអន្តរជាតិឱ្យមកទស្សនាកាន់តែច្រើន ឡើងៗ។ សមិទ្ធផលដ៏សំខាន់នេះ ជាកេរមរតកពី ធម្មជាតិនិងពីអតីតកាលដែលបុព្វបុរសខ្មែរបាន បន្សល់ទុកឱ្យដូចជារមណីយបុរេប្រវត្តិសាស្ត្រក្នុង ទាក់ទាញជាដើម។ ផ្អែកលើសច្ចុធម៌ប្រវត្តិសាស្ត្រ ខេត្តបាត់ដំបង គឺជាខេត្តដែលមានសំណង់ ប្រាសាទដូចខេត្តនានាក្នុងប្រទេសកម្ពុជាដែរ។ ជាខេត្តមានវប្បធម៌ផ្សេងៗជាច្រើនចម្រុះដូចជា សិល្បៈ ទំនៀមទម្លាប់ ប្រពៃណី សាសនា ថែម ទាំងមានសក្តានុពលសេដ្ឋកិច្ច ខ្លាំង។ ដោយសារ តែកេរមរតកដ៏ច្រើនបែបនេះទើបធ្វើឱ្យខេត្តមាន មោទនភាពនូវសមិទ្ធផលទាំងនោះ ហើយ សក្តានុពលទាំងនោះទៀតសោតបានដើរ តួយ៉ាងសំខាន់សម្រាប់ទាក់ទាញភ្ញៀវទេសចរ ជាហេតុធ្វើឱ្យវិស័យទេសចរណ៍កាន់តែមានមាន ភាពទាក់ទាញនិងការរីកចម្រើន។ សព្វថ្ងៃ រាល់ សក្តានុពលទាំងអស់នៅក្នុងស្រុករតនមណ្ឌល ត្រូវបានគេយកមកប្រើប្រាស់ក្នុងវិស័យ ទេសចរណ៍ ហើយសម្រាប់អនាគតនឹងផ្តល់ផល ប្រយោជន៍ដល់សហគមន៍ថែមទៀត។

២. ប្រវត្តិស្រុករតនមណ្ឌល

ជាស្រុកមួយស្ថិតក្នុងចំណោមស្រុកទាំង ១៣នៅខេត្តបាត់ដំបង ស្រុកនេះពីមុន (សម័យសង្គមរាស្ត្រនិយម) គេហៅថាស្រុកវឌ្ឍនសង្គមក្រោយមក (សម័យសាធារណរដ្ឋខ្មែរ) គេប្តូរមកហៅ រតនមណ្ឌលវិញរហូតមកដល់បច្ចុប្បន្ន។ បច្ចុប្បន្ន ស្រុករតនមណ្ឌលមានភូមិមួយឈ្មោះដូចជាចម្លែក គឺ ភូមិជាមន្ត្រី ដែលស្ថិតនៅក្នុងឃុំត្រែង តាមការសាកសួរចាស់ៗក្នុងភូមិបានដំណាលថា ពីមុនមកភូមិនេះជាភូមិដែលមានមន្ត្រីធំៗជាច្រើនរស់នៅ។

ទីប្រជុំជនរដ្ឋបាលស្រុករតនមណ្ឌលត្រូវបានបង្កើតឡើងតាមព្រះរាជក្រមលេខ១៩១ ប.រ. ចុះថ្ងៃទី១៦ ខែកក្កដា ឆ្នាំ១៩៦៤ ដែលកាលនោះមាន៦ឃុំ ឃុំប៉ៃលិន ឃុំសំឡូត ឃុំក្រញូង ឃុំជីសាង ឃុំស្រែអន្ទាក់ និង ឃុំកំរៀង។ ជំនាន់នោះទឹកដីប៉ៃលិនជាទឹកដីស្ថិតនៅក្នុងខេត្តបាត់ដំបង ទើបក្រោយមកនៅថ្ងៃទី២២ ខែធ្នូ ឆ្នាំ២០០៨ ព្រះបាទសម្តេចព្រះបេមនាថ នរោត្តមសីហមុនី ព្រះមហាក្សត្រនៃព្រះរាជាណាចក្រកម្ពុជា ទ្រង់បានឡាយព្រះហស្តលេខា លើព្រះរាជក្រឹត្យមួយ ដើម្បីផ្លាស់ប្តូរក្រុងមួយចំនួនឱ្យទៅជាខេត្តតួយ៉ាងដូចជា ក្រុងកែប ក្រុងប៉ៃលិន និង ក្រុងព្រះសីហនុ ឱ្យទៅជាខេត្ត ព្រមទាំងកែតម្រូវព្រំប្រទល់ខេត្តផ្សេងៗទៀតផងដែរ។

តាមប្រវត្តិសាស្ត្រតាំងពីសម័យអាណាព្យាបាលបារាំង(១៨៦៣-១៩៥៣) រហូតដល់សម័យសង្គមរាស្ត្រនិយម និងសម័យសាធារណរដ្ឋខ្មែរ ប៉ៃលិនជាស្រុកមួយចំណុះខេត្តបាត់ដំបង យ៉ាងណាមិញដូចក្នុងប្រលោមលោករឿងកុលាបប៉ៃលិន របស់អ្នកនិពន្ធ ញ៉ុក ថែមនិពន្ធនៅឆ្នាំ១៩៣៦ បាននិយាយទាក់ទងទឹកដីប៉ៃលិន ថាជាទឹកដីស្ថិតនៅក្នុងទឹកដីខេត្តបាត់ដំបង ហើយទីតាំងដែលលោកហ្វូងរតនសម្បត្តិខូចរថយន្ត គឺស្ថិតនៅក្នុងទឹកដីនៃស្រុករតនមណ្ឌលតែម្តង ដែលបច្ចុប្បន្នចំណុចនៃទីតាំងនេះស្ថិតត្រង់ព្រំប្រទល់ស្រុករតនមណ្ឌលជាមួយខេត្តប៉ៃលិន។ ចំណែកឯតំបន់រដ្ឋបាលអណ្តើកហែប ទីតាំងរដ្ឋបាលរបស់អាជ្ញាធរដែនដីដែលត្រូវបានបង្កើតឡើងតាមព្រះរាជក្រមចុះថ្ងៃទី១ ខែធ្នូ ឆ្នាំ១៩៦៥ ស្ថិតនៅក្នុងខេត្តបាត់ដំបង។ នៅមុនសមាហរណកម្មតំបន់ប៉ៃលិននៅឆ្នាំ១៩៩៦ ស្រុករតនមណ្ឌល គឺជាតំបន់ក្តៅនៃសមរភូមិប្រយុទ្ធរវាងកងទ័ពរបស់រដ្ឋាភិបាលនិងទ័ពឧទ្ទាមក្រៅច្បាប់ខ្មែរក្រហម។ ម្យ៉ាងវិញទៀតបន្ទាប់ពីបានបញ្ចប់សង្គ្រាមស៊ីវិលក្នុងស្រុកដែលបានអូសបន្ទាយជាងពីរទស្សវត្សរ៍ (ឆ្នាំ១៩៧០រហូតដល់ឆ្នាំ១៩៩៨) បានធ្វើឱ្យប្រទេសស្ថិតក្នុងភាពហ៊ុករវ បន្ទាល់ទុកនូវគ្រាប់មីនក្នុងដីយ៉ាងច្រើនសន្លឹកសន្លាប់ ប្រជាពលរដ្ឋមួយចំនួន

¹ ព្រះរាជក្រមលេខ១៩១ ប .រ.ចុះថ្ងៃទី១៦ ខែកក្កដា ឆ្នាំ ១៩៦៤

² ព្រះរាជក្រមចុះថ្ងៃទី១ ខែធ្នូ ឆ្នាំ១៩៦៥

មានពិការភាព។ បន្ទាប់មករាជរដ្ឋាភិបាលបាន
 ខិតខំប្រឹងប្រែងស្តារខ្សែសេដ្ឋកិច្ចជាតិឡើង
 វិញរហូតទទួលបាននូវភាពរីកចម្រើនគួរជាទី
 មោទនៈ។ នយោបាយឈ្នះឈ្នះរបស់រាជរដ្ឋាភិ
 បាលឆ្នាំ១៩៩៨ បានឈានទៅរកការបញ្ចប់
 សង្គ្រាមស៊ីវិលក្នុងស្រុក ដោយបើករំលែកនៃ
 សន្តិភាពលែងមានខ្មែរស ខ្មែរក្រហមគឺខ្មែរតែ
 មួយឈាមជ័រពូជខ្មែរអង្គរទាំងអស់គ្នា។ រាជរដ្ឋា
 ភិបាលបានកែប្រែដីចម្ការមិនទៅជាដីសម្រាប់
 ប្រកបមុខរបរកសិកម្ម ប្តូរពីការពន្ធសរសំឡេង
 គ្រាប់មិនផុះ គ្រាប់កាំភ្លើងប្រែមកជាសំឡេងដូរ
 តន្ត្រី និងសំឡេងសូត្រធម៌វិញ។

៣- ស្ថានភាពភូមិសាស្ត្រ

ខេត្តបាត់ដំបង ជាខេត្តដែលមានសក្តានុ
 ពលសេដ្ឋកិច្ចខ្លាំងពិសេសវិស័យកសិកម្ម
 បច្ចុប្បន្នខេត្តមានស្រុកចំនួន១៣ ឃុំចំនួន៩២
 សង្កាត់ចំនួន១០ ភូមិចំនួន៨០៩ មានប្រជា
 ពលរដ្ឋសរុបចំនួន១.២៦៨.១៩០នាក់ ស្ត្រីចំនួន
 ៦៣៩.៦៨០នាក់និង២៦៣.៤៣៥គ្រួសារ។ ដង
 ស៊ីតេប្រជាជនមាន១០៤.៩២២នាក់ក្នុងមួយ
 គីឡូម៉ែត្រការ៉េ ហើយកម្លាំងពលកម្មជាសក្តានុ
 ពលចាប់ពីអាយុ១៨ឆ្នាំដល់អាយុ៣៥ឆ្នាំមាន
 ចំនួន៥៦ភារយ ចំនួនប្រជាពលរដ្ឋប្រកបមុខ
 របរកសិកម្មមាន៧២.២០ភាគរយ។ ខេត្តមាន

ក្រុងមួយគឺក្រុងបាត់ដំបង មានស្រុក១៣ និង
 ១០២ឃុំសង្កាត់ មានផ្ទៃដី១១៧០២ គ.ម^២៖

- ១.ក្រុងបាត់ដំបងមានសង្កាត់ទួលតាឯក . ព្រែក
 ព្រះស្តេច . រតនៈ . ចម្ការសំរោង . ស្វាយកែត . កុ
 តុលដូនទាវ.អូរម៉ាល់.វត្តគរ.អូរចារ.ស្វាយប៉ោ
- ២.ស្រុកបាណន់ មាន៨ឃុំ៖ កន្ទី ១ . កន្ទី ២ .
 បាយដំរំ . ឈើទាល . ចែងមានជ័យ . ភ្នំ
 សំពៅ . ស្ទឹង . តាគ្រាម
- ៣.ស្រុកថ្មគោលមាន១០ឃុំ៖ តាពូង . តាម៉ិន .
 អូរតាគី . ជ្រៃ . អន្ទង់រុន . ជ្រោយស្តៅ . បឹង
 ព្រីង . គោកឃុំ . បន្ទាយត្រែង . រូងជ្រៃ
- ៤.ស្រុកបវេលមាន៨ឃុំ៖ បវេល . ខ្នាចរមាស .
 ល្វា . ព្រៃខ្ពស់ . អំពិលប្រាំដើម . ក្តុលតាហែន .
 បឹងប្រាំ . ឃ្នាំងមាស
- ៥.ស្រុកឯកភ្នំមាន៧ឃុំ៖ ព្រែកនរិន្ទ . សំរោង
 ក្នុង . ព្រែកខ្ពស់ . ព្រែកហ្លួង . ពាមឯក . ព្រៃ
 ចាស់ . កោះជីរាំង
- ៦.ស្រុកមោងឫស្សីមាន៩ឃុំ៖ មោង . តារ . ព្រៃ
 ស្វាយ . ឫស្សីក្រាំង . ជ្រៃ . តាលាស់ . កកោះ .
 ព្រៃតូច . របស់មង្គល
- ៧.ស្រុករុក្ខគីរីមាន៥ឃុំ៖ ព្រែកជីក . ព្រៃ
 ត្រឡាច . មុខរាហ៍ . ស្តុកប្រើក . បាសាក់
- ៨.ស្រុករតនមណ្ឌលមាន៥ឃុំ៖ ស្តៅ . អណ្តើក
 ហែប . ផ្លូវមាស . ព្រែង . រស្មីសង្ការ

៧.ស្រុកសង្កែមាន១០ឃុំ៖ អន្ទង់វិល . នរា . តាប៉ុន . រកា . កំពង់ព្រះ . កំពង់ព្រៀង . រាំងកេសី . អូរដំបង១ . អូរដំបង២ . វត្តតាមិម

១០.ស្រុកសំឡូតមាន៧ឃុំ៖ ស៊ុង . មានជ័យ . សំឡូត . កំពង់ល្លៅ . អូរសំរិល . តាតោក . តាសាញ

១១.ស្រុកសំពៅលូនមាន៦ឃុំ៖ អង្គរបាន . សិរីមានជ័យ . សន្តិភាព . តាស្តា . សំពៅលូន . ជ្រៃសីមា

១២.ស្រុកភ្នំព្រឹកមាន៦ឃុំ៖ ភ្នំព្រឹក . បារាំងធ្លាក់ . អូរដំបូល . ពេជ្រចិន្តា . ចក្រី . បូរ

១៣.ស្រុកកំរៀងមាន៦ឃុំ៖ កំរៀង . អូរដា . បឹងរាំង . ត្រាង . តាសែន . តាក្រី

១៤.ស្រុកគាស់ក្រឡមាន៦ឃុំ៖ ទ្រាល់មាន់ . ដូនបា . ហាប់ . គាស់ក្រឡ . ព្រះផុស . ជិបតី

ដោយឡែកស្រុករតនមណ្ឌល ជាស្រុកមួយក្នុងចំណោមស្រុកទាំង១៣នៅក្នុងខេត្តបាត់ដំបង

មានចំងាយ៣៥គីឡូម៉ែត្រពីទីប្រជុំជនខេត្តបាត់ដំបង គឺត្រូវធ្វើដំណើរតាមផ្លូវជាតិលេខ៧ថ្មីឬផ្លូវជាតិលេខ១០ចាស់ ជាផ្លូវឆ្ពោះទៅខេត្តប៉ៃលិន។ ស្រុករតនមណ្ឌលមានទីតាំងស្ថិតនៅប៉ែកខាងនិរតីនៃខេត្តបាត់ដំបង មានព្រំប្រទល់៖

- ខាងជើងជាប់នឹងស្រុកបាណន់ និងស្រុកបរវេល
- ខាងត្បូងជាប់នឹងស្រុកសំឡូត
- ខាងលិចជាប់នឹងខេត្តប៉ៃលិន
- ខាងកើតជាប់នឹងស្រុកបាណន់

ស្រុកមានផ្ទៃដីសរុប ៧៩.២០០ហិកតា ដីចែកចេញជាបីប្រភេទ គឺដីក្រហមដីខ្មៅ និងដីល្បាយខ្សាច់។

មានប្រជាជនសរុប ១២,៤២៤ គ្រួសារ មនុស្សរាយ ៤៥,៥៩០នាក់ ស្រី ២២,៧០៣នាក់ អាយុ ១៨ ឆ្នាំឡើង។

៣០,៩៤៧នាក់ ។

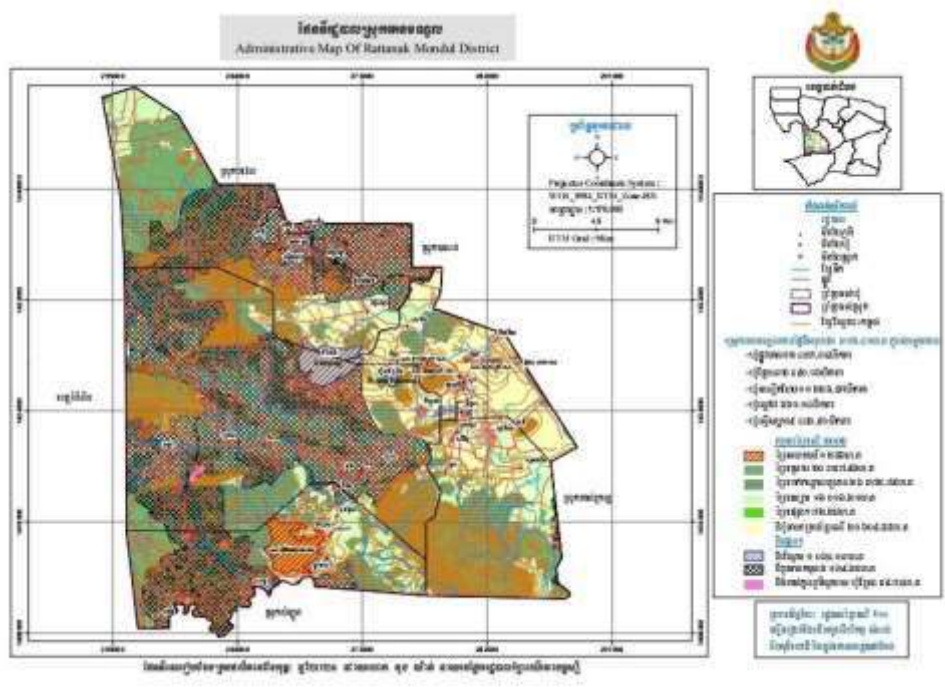

ផែនទីរដ្ឋបាលស្រុករតនមណ្ឌល(ប្រកាសរដ្ឋបាលស្រុក)

ស្រុករតនមណ្ឌលមានឃុំចំនួន៥ ភូមិចំនួន៣៨ និងមានក្រុមចំនួន៥៥៨ក្រុម^៤។

ល.រ	លេខ ភូមិ ឃុំ	ឈ្មោះ ឃុំ ជា អក្សរខ្មែរ	ឈ្មោះឃុំជាអក្សរខ្មែរ	ចំនួន ភូមិ
១	០២០៧០១	ឃុំស្តៅ	Sdau Commune	៨
២	០២០៧០២	ឃុំអណ្តើកហែប	Andaeuk Haeb Commune	៧
៣	០២០៧០៣	ឃុំផ្លូវមាស	Phlov Meas Commune	៧
៤	០២០៧០៤	ឃុំត្រែង	Traeng Commune	៨
៥	០២០៧០៥	ឃុំរស្មីសង្ការ	Reaksmei Songha Commune	៨

ស្ថិតិភូមិ និង ឃុំរបស់ស្រុករតនមណ្ឌល

ឃុំស្តៅ	ឃុំអណ្តើកហែប	ឃុំផ្លូវមាស	ឃុំត្រែង	ឃុំរស្មីសង្ការ
-ភូមិ ស្តៅ	-ភូមិអណ្តើកហែប	-ភូមិដីប៉ោង	-ភូមិគីឡូ៣៨	-ភូមិរស្មីសង្ការ
-ភូមិគោកជ័រ	-ភូមិកណ្តាលស្ទឹង	-ភូមិផ្លូវមាស	-ភូមិគីឡូ	-ភូមិនាងលេម
-ភូមិបរិបូណ៌	-ភូមិសេរីវ័ន្តី	-ភូមិទឹកសាប	-ភូមិជាមន្ត្រី	-ភូមិពេជ្រចង្វា
-ភូមិដូនមាយ	-ភូមិថ្មព្រួស	-ភូមិអូរត្រែង	-ភូមិក្តាវ	-ភូមិអូរដៃខ្លា
-ភូមិចម្ការល្អិត	-ភូមិព្រៃអំពរ	-ភូមិសេកសក	-ភូមិដីសាង	-ភូមិបាដាក់ជើង
-ភូមិបាណាង	-ភូមិស្វាយជួរ	-ភូមិថ្មដារ	-ភូមិស្វាយស	-ភូមិបាដាក់ត្បូង
-ភូមិដង្កត់	-ភូមិថ្នាក់	-ភូមិអូរល្អិត	-ភូមិតាគ្រក់	-ភូមិអូរឃុំ
-ភូមិបឹងអំពិល			-ភូមិប្តីរុន	-ភូមិអណ្តើក១១

៣. ១-សណ្ឋានដីស្រុករតនមណ្ឌល

សណ្ឋានដីនៅស្រុករតនមណ្ឌលគឺមានសណ្ឋានជាតំបន់ខ្ពង់រាបផងនិងតំបន់ទំនាបផងគេអាចប្រកបរបរដាំដំណាំសិកម្មនិងដំណាំឧស្សាហកម្មបាន។ នៅក្នុងសម័យសង្គមរាស្ត្រនិយមភូមិសាស្ត្រនៃតំបន់អណ្តើកហែប

សណ្ឋានដីមានលក្ខណៈអំណោយផលខ្លាំងទៅលើដំណាំកប្បាសបន្ទាប់មកគឺអំពៅ។ បច្ចុប្បន្នប្រជាជនចំនួន ៨២,៤% ប្រកបរបរកសិកម្មជាចម្បង និងប្រជាជន ១៧,៦% ប្រកបមុខរបរក្រៅពីកសិកម្ម^៥។ ដោយសារសម្បូរទៅដោយតំបន់ខ្ពង់រាប យើងសង្កេតឃើញថាស្រុករតនមណ្ឌលមានភ្នំជាច្រើនដូចជា៖ ភ្នំបាណាង ភ្នំដូនមាយ ភ្នំ

^៤ អធិការដ្ឋាននគរបាលស្រុករតនមណ្ឌល ស្ថិតិសរុបប្រជាជនបច្ចុប្បន្ន គិតចាប់ពីខែឧសភា ដល់ខែមិថុនា ឆ្នាំ២០២៣

^៥ រដ្ឋបាលស្រុករតនមណ្ឌល

គ្នាស ភ្នំវាយចាប ភ្នំទាកទ្រាំង ភ្នំជីប៉ាង ភ្នំវែង ភ្នំ
នាងលេម ភ្នំនាងពួន ភ្នំនាង ភ្នំវាលរាប(ជួរភ្នំ)
ភ្នំស ភ្នំប្រាញ់ ភ្នំត្រាម ភ្នំស្លឹក ភ្នំផ្កាយព្រឹកជាដើម។

៣. ២-អាកាសធាតុ

ខេត្តបាត់ដំបង ក៏ដូចជាខេត្តដទៃមួយ
ចំនួននៅប្រទេសកម្ពុជាទាំងមូលដែរ ដោយ
ប្រទេសកម្ពុជាទទួលបានទិសដៅនៃខ្យល់មូសុង ធ្វើ
ឱ្យប្រទេសនាំឱ្យមានរដូវវស្សាស្រស់ស្រាយគឺរដូវ
ប្រាំង (ពីខែវិច្ឆិកាដល់ខែមេសា) និងរដូវវស្សា (ពី
ខែឧសភាដល់ខែតុលា) មានលក្ខណៈអំណោយ
ផលដល់ដំណាំកសិកម្ម រុក្ខជាតិ និងភ្លៀវទេសចរ
អាកាសធាតុក្តៅបំផុតនៅរដូវប្រាំងមានរហូត
ដល់ ៣៩ អង្សាសេ ត្រជាក់បំផុតដល់ ២០អង្សា
សេ ហើយអាកាសធាតុមានការប្រែប្រួលទៅតាម
រដូវកាលនីមួយៗ កម្ពស់ទឹកភ្លៀងជាមធ្យម
១១៨១.២ មីលីម៉ែត្រក្នុងមួយឆ្នាំ។ ជារួមអាកាស
ធាតុនៅនៅបាត់ដំបងក៏ដូចក្នុងព្រះរាជាណា
ចក្រកម្ពុជាទាំងមូលដែរ គឺមានការប្រែប្រួលទៅ
តាមតំបន់នីមួយៗ ហើយពុំដែលជួបប្រទះនូវរដូវ
វស្សាខ្លាំង ឬក្តៅខ្លាំងទេ។ រដូវទាំងពីរនេះធ្វើឱ្យ
ប្រជាពលរដ្ឋគេចាំច្បាស់ ដើម្បីជាជំនួយក្នុងរបរ
កសិកម្មរបស់គេ។ នៅរដូវប្រាំងព្រះរាជាណា
ចក្រកម្ពុជាមានភ្លៀវទេសចររទេស ធ្វើដំណើរ

មកទស្សនាច្រើនព្រោះស្របពេលរដូវវស្សាកាល
នៅស្រុកគេផង។ កត្តាលក្ខណៈអាកាសធាតុល្អ
ប្រសើរនេះ ធ្វើឱ្យព្រះរាជាណាចក្រកម្ពុជាពុំសូវ
ជួបប្រទះគ្រោះរាំងស្ងួត និងទឹកជំនន់ផ្ទុះជាប់
គ្នា និងពុំដែលជួបប្រទះនូវខ្យល់ព្យុះ និងការ
ធ្លាក់ទឹកកកឡើយ។ រដូវប្រាំងនៅប្រទេសកម្ពុជា
ចែកជាពីរគឺ ៖ រដូវក្តៅ និងរដូវវស្សា។ ពួកអឺរ៉ុប
អាមេរិក ពួកគេសប្បាយរីករាយនឹងមកលេង
ប្រទេសកម្ពុជា ដោយសារតែមានអាកាសធាតុល្អ
បំផុតសម្រាប់គេ គឺមានសីតុណ្ហភាពមធ្យម ២៤
អង្សាសេ ទឹកស្អាតធ្លាក់នៅខែមីនា និងមេសា។
ភ្លៀងធ្លាក់ដំបូងនៅចុងខែមេសា ដំណាំស្រូវ និង
ដំណាំផ្សេងៗទៀតគេចាប់ផ្តើមដាំ។

៣. ៣-វិស័យសុខាភិបាល

សុខាភិបាលនៅស្រុករតនមណ្ឌល
ធានាបាននូវសុខុមាលភាព និងសុខភាពដល់
ប្រជាពលរដ្ឋគ្រប់រូប និងមានកម្មវិធីចាក់ថ្នាំ
បង្ការជំងឺដល់កូនចៅប្រជាពលរដ្ឋ និងចាក់ថ្នាំ
បង្ការជំងឺដល់សត្វពាហនៈរបស់ប្រជាពលរដ្ឋ។
ស្រុករតនមណ្ឌលមានមណ្ឌលសុខភាព៤គឺស្ថិត
នៅឃុំស្តៅ ឃុំស្ទឹងស្នា ឃុំត្រែងនិងឃុំផ្លូវមាស។
មណ្ឌលសុខភាពទាំងនោះ បានបង្កលក្ខណៈ
ងាយស្រួលដល់ប្រជាជនក្នុងសហគមន៍ និង

៦ សក្តានុពលនិងឱកាសវិនិយោគរបស់រដ្ឋបាលខេត្តបាត់
ដំបង ឆ្នាំ២០១៨-៨-៨-២០ ទំព័រ៦

ក្លៀវទេសចរ។ មានកន្លែងលក់ឱសថឯកជន ចំនួន១៧កន្លែង^៨។

សកម្មភាពសុខាភិបាលនៅស្រុករតន មណ្ឌល គឺមន្ត្រីសុខាភិបាលបានចុះតាមភូមិដុំ ឋានរបស់ប្រជាពលរដ្ឋ ណែនាំពីអនាម័យ ទឹក ស្អាត ការពារជំងឺធ្ងន់ បំបាត់ជំរកមូស និង សកម្មភាពណែនាំអំពីសេវាពន្យារកំណើត និង ណែនាំអំពីជំងឺធ្ងន់នានាដល់ប្រជាពលរដ្ឋក្នុង មូលដ្ឋាន។



៣. ៤-គមនាគមន៍

ប្រព័ន្ធគមនាគមន៍ជាសរសៃឈាម យ៉ាងសំខាន់ សម្រាប់បម្រើឱ្យវិស័យសេដ្ឋកិច្ច ដូច្នេះយើងសង្កេតឃើញថាចាប់តាំងពីខេត្តទៅ ដល់ទីប្រជុំជននានារបស់ ស្រុក ឃុំ ភូមិគឺមាន ស្ពានបេតុងធ្ងន់កាត់អូរជាច្រើន ថ្នល់ក្រាល កៅស៊ូស្អាតល្អ សឹងទៅដល់គ្រប់មណ្ឌលដ្ឋាន នានានៅក្នុងស្រុកទាំងមូល។ ភាពល្អប្រសើរទាំង

នេះគឺបង្កភាពងាយស្រួលដល់ប្រជាពលរដ្ឋក្នុង ការធ្វើដំណើរ ដឹកជញ្ជូនផលិតផល និងថែម ទាំងបង្កភាពងាយស្រួលដល់ក្លៀវទេសចរគ្រប់ ប្រភេទ។ ហេដ្ឋារចនាសម្ព័ន្ធនិងបរិស្ថានដ៏ស្រស់ ត្រកាលតាមដងផ្លូវកាន់រមណីយដ្ឋាននានាបាន

ធ្វើឱ្យមានការទាក់ទាញ គយគន់ពី សំណាក់ក្លៀវទេសចរ។



ហេដ្ឋារចនាសម្ព័ន្ធក្នុងស្រុក

៣. ៥-វិស័យសាសនា

ព្រះពុទ្ធសាសនាបានចាក់គ្រឹះយ៉ាងមាំ ក្នុងចិត្តគំនិតខ្មែរ សង្គមខ្មែរ ទំនោរខ្មែរតាំងពីយូរ អង្វែងណាស់មកហើយ ថែមទាំង បានរួម ចំណែកខ្លាំងក្លាក្នុងការអភិវឌ្ឍសង្គមខ្មែរ លើ គ្រប់វិស័យតាំងពីអតីតកាលរហូតមកដល់ បច្ចុប្បន្ន។ ដោយសារតែព្រះពុទ្ធសាសនា មាន គុណបការៈបែបនេះហើយ ទើបរាជរដ្ឋាភិបាល បានចាត់ទុកព្រះពុទ្ធសាសនាជាសាសនារដ្ឋ ហើយដើម្បីការពារចំពោះព្រះពុទ្ធសាសនា កុំឱ្យ មានជនឱកាសនិយមធ្វៀតយកព្រះពុទ្ធសាសនា ធ្វើជាឧបករណ៍ បំរើផលប្រយោជន៍ផ្ទាល់ខ្លួន។

^៨ ស្រុករតនមណ្ឌល កម្មវិធីវិនិយោគពាណិជ្ជកម្ម ២០២៣- ២០២៥

ពលរដ្ឋខ្មែរតាមរយៈតំណាងរបស់ខ្លួនដោយ បានចងក្រងបញ្ចូលក្នុងច្បាប់ រដ្ឋធម្មនុញ្ញ ត្រង់ ជំពូក៧" អំពីសិទ្ធិ និងករណីកិច្ចរបស់ប្រជាពល រដ្ឋខ្មែរ"មាត្រា៤៣ ចែងថា" ព្រះពុទ្ធសាសនាជា សាសនារបស់រដ្ឋ" ។ ស្រុករតនមណ្ឌលមានវត្ត ចំនួន២២ ព្រះសង្ឃចំនួន១៤០អង្គ ភិក្ខុចំនួន ៦៤អង្គ សាមណេរចំនួន៧៦អង្គ ដូនដីចំនួន៤៨ នាក់ តាជីចំនួន៥នាក់។ អាចារ្យចំនួន៤៩នាក់ គណៈកម្មការវត្តចំនួន៧៩នាក់។ បន្ទាប់ពីព្រះ ពុទ្ធសាសនា ក៏មានប្រជាជនមួយចំនួនទៀតក៏ ងាកមកជំនឿលើសាសនាគ្រិស្តផងដែរ។ ស្រុក រតនមណ្ឌលមានវិហារឥស្លាមចំនួន៤ ស្នាក់ការ សាសនាគ្រិស្តចំនួន១១^១។

៣.៦-វិស័យសិក្សាធិការ

វិស័យសិក្សាធិការមាន គួរនាទីសំខាន់ ណាស់ក្នុងការបណ្តុះធនធានមនុស្ស ដើម្បីកុំឱ្យ កូនចៅប្រជាពលរដ្ឋជួបប្រទះនូវអនក្ខរភាព។ ក្នុងវិស័យសិក្សាធិការនេះ ស្រុករតនមណ្ឌល មានតាំងពីកម្រិតមតេយ្យរសិក្សាហូតដល់វិទ្យា ល័យ។ ដូច្នោះ យើងឃើញថាសាលារៀននៅ ស្រុករតនមណ្ឌល គឺមានសឹងគ្រប់ កូមិ ឃុំ របស់ ស្រុក។ ឯទីតាំងការិយាល័យអប់រំយុវជននិង កីឡាស្រុក គឺស្ថិតនៅទីប្រជុំជនឃុំស្ពៅ។ តារាង ស្ថិតិសិស្សនិងថ្នាក់រៀននៅស្រុករតនមណ្ឌល^{១០}។



វត្តត្រែង

តារាងស្ថិតិសិស្សនិងថ្នាក់រៀនក្នុងឃុំស្ពៅ

ល.រ	ឈ្មោះសាលារៀន	ចំនួនសិស្សមតេយ្យ			ចំនួនសិស្សបឋម. មធ្យម		
		សរុប	ស្រី	ថ្នាក់	សរុប	ស្រី	ថ្នាក់
១	សាលាបឋមសិក្សា អ៊ុនស៊ីដារ៉េ				៦៤៩	៣១២	១៥
២	សាលាបឋមសិក្សា បឹងអំពិល	៨៩	៥១	៣	៣៦៧	១៧១	១២

^១ មន្ទីរធម្មការនិងសាសនាខេត្តបាត់ដំបង តារាងស្ថិតិ វត្ត ព្រះសង្ឃ អាចារ្យ គណៈកម្មការ តាជី យាយដី ព.ស ២៥៦៦ គ.ស ២០២២

^{១០} ការិយាល័យអប់រំ យុវជននិងកីឡាស្រុករតនមណ្ឌល ស្ថិតិសិស្សនិងថ្នាក់រៀនក្នុងស្រុករតនមណ្ឌលសម្រាប់ឆ្នាំ សិក្សា២០២១-២០២២

៣	សាលាបឋមសិក្សា ស្រែអណ្តូង	៥៦	៣១	២	១៨៣	៩៦	៦
៤	សាលាបឋមសិក្សា គោកជ័រ				១១៩	៥៧	៦
៥	សាលាបឋមសិក្សា ដង្កត់				៩៨	៤៥	៦
៦	សាលាបឋមសិក្សាបឹងខ្នឹង(ឧបសម្ព័ន្ធដង្កត់)				១៣	៣	១
៧	សាលាបឋមសិក្សា បរិបូរណ៍	១៥	៦	១	១០៩	៥២	៦
៨	សាលាបឋមសិក្សា ដូនមាយ				៩៤	៤៧	៥
៩	សាលាមត្តេយ្យសិក្សា អ៊ិនស៊ីដាវ៉េ	១៧៦	៩៥	៤			
១០	វិទ្យាល័យ ស្តៅសន្តិភាព				១០២៦	៥៧៤	២៤
១១	អនុវិទ្យាល័យ រតនមណ្ឌល				២៨៨	១៥៥	៧

តារាងស្ថិតិសិស្សនិងថ្នាក់រៀនក្នុងឃុំអណ្តើកហែប

ល.រ	ឈ្មោះសាលារៀន	ចំនួនសិស្សមត្តេយ្យ			ចំនួនសិស្សបឋម. មធ្យម		
		សរុប	ស្រី	ថ្នាក់	សរុប	ស្រី	ថ្នាក់
១	សាលាបឋមសិក្សាព្រៃអំពរ	១៩	១១	១	២៣០	១២៦	៦
២	សាលាបឋមសិក្សាកណ្តាលស្ទឹង				១៥៧	៨០	៦
៣	សាលាបឋមសិក្សាថ្មកង (ឧបសម្ព័ន្ធកណ្តាលស្ទឹង)				៣៧	១៣	៣
៤	សាលាបឋមសិក្សាត្រជក់ពង (ឧបសម្ព័ន្ធកណ្តាលស្ទឹង)				៦៦	២៨	៤
៥	សាលាបឋមសិក្សាស៊ិនតុ	៥១	២៨	២	២៦៧	១៣៧	៧
៦	សាលាបឋមសិក្សាថ្នាក់				៦៥	២៤	៦
៧	សាលាបឋមសិក្សាកណ្តាល (ឧបសម្ព័ន្ធថ្នាក់)				៦១	៣០	៦
៨	អនុវិទ្យាល័យស្រែអំពរ				២៩៩	១៨៣	៤

តារាងស្ថិតិសិស្សនិងថ្នាក់រៀនក្នុងឃុំផ្លូវមាស

ល.រ	ឈ្មោះសាលារៀន	ចំនួនសិស្សមត្តេយ្យ			ចំនួនសិស្សបឋម. មធ្យម		
		សរុប	ស្រី	ថ្នាក់	សរុប	ស្រី	ថ្នាក់
១	សាលាបឋមសិក្សាSCCFA(ឧបសម្ព័ន្ធផ្លូវមាស)				៣៥៧	១៨៣	១០
២	សាលាបឋមសិក្សា បឹងខ្នុរ	២០	៨	១	៣២៧	១៥៧	១០
៣	សាលាបឋមសិក្សា សេកសក				១០១	៤៤	៦
៤	សាលាបឋមសិក្សាអូរតាសូ(ឧបសម្ព័ន្ធសេកសក)				៧២	២៧	៤
៥	សាលាបឋមសិក្សា អូរដា				១៤៣	៧៦	៦
៦	សាលាបឋមសិក្សា អូរលួន(ឧបសម្ព័ន្ធអូរដា)				១៤៨	៦៩	៦
៧	អនុវិទ្យាល័យ ផ្លូវមាស				២៤៤	១២០	៤

តារាងស្ថិតិសិស្សនិងថ្នាក់រៀនក្នុងឃុំត្រែង

ល.រ	ឈ្មោះសាលារៀន	ចំនួនសិស្សមត្តេយ្យ			ចំនួនសិស្សបឋម. មធ្យម		
		សរុប	ស្រី	ថ្នាក់	សរុប	ស្រី	ថ្នាក់
១	សាលាបឋមសិក្សា មាសពិទ្ធគីឡូ៣៨	៣២	១២	១	២៧៤	១៣៩	៨
២	សាលាបឋមសិក្សា អូរតាកុ(ឧបសម្ព័ន្ធពិទ្ធគីឡូ៣៨)				៣២	១៦	៣
៣	សាលាបឋមសិក្សា ត្រែង	២៥	៨	១	២៩៥	១៣៣	៩
៤	សាលាបឋមសិក្សា សុវត្ថិភាព កុម្មារតីស៊ី				៦៨	៣១	៦
៥	សាលាបឋមសិក្សា ជំនាប់ដេះកុម្មារតីស៊ី				១០១	៦២	៦
៦	សាលាបឋមសិក្សា បឹងប្រវឹក				៨៨	៣៦	៦
៧	សាលាបឋមសិក្សា ប៊ូរុន				១០០	៥៥	៥
៨	សាលាបឋមសិក្សា ស្រែស្តៅ				៩៥	៤០	៦
៩	សាលាបឋមសិក្សា ដីសាង				៣០៤	១៥២	៨
១០	សាលាបឋមសិក្សា ភ្នំរាវ	៣៥	?	១	៤៤២	?	១១
១១	សាលាបឋមសិក្សា រកាកីង				១៩៥	៨៣	៦
១២	សាលាបឋមសិក្សា ស្វាយស	២៦	១៣	១	១៥៥	៨៤	៦

១៣	សាលាបឋមសិក្សា តាត្រក់	៤៤	២០	១	២៧៧	១៣២	៨
១៤	សាលាបឋមសិក្សាភ្នំវែងកុម្មារតី(ឧបសម្ព័ន្ធតាត្រក់)				១៧	៨	១
១៥	សាលាបឋមសិក្សា ស្រែត្នោត កុម្មារតី				១៨	៨	២
១៦	វិទ្យាល័យ ហ៊ុន សែន ត្រែង				៩១០	៥២៤	១៨

តារាងស្ថិតិសិស្សនិងថ្នាក់រៀនក្នុងឃុំរស្មីសង្កាត់

ល.រ	ឈ្មោះសាលារៀន	ចំនួនសិស្សមត្តេយ្យ			ចំនួនសិស្សបឋម. មធ្យម		
		សរុប	ស្រី	ថ្នាក់	សរុប	ស្រី	ថ្នាក់
១	សាលាបឋមសិក្សា រស្មីសង្កាត់	២៥	១៥	១	២៩៧	១៣៧	៨
២	សាលាបឋមសិក្សា ស្រង់សែនជ័យ				១០១	៥៩	៦
៣	សាលាបឋមសិក្សា គិរីជុំ(ឧបសម្ព័ន្ធស្រង់សែនជ័យ)				៥០	២៥	៥
៤	សាលាបឋមសិក្សា នាងលេម	១៣	៩	១	៨៧	៤៩	៦
៥	សាលាបឋមសិក្សា អណ្តើក១១				៦៥	២៣	៦
៦	សាលាបឋមសិក្សា បាដាក់	៥៤	៣១	១	៦១៥	២៥៨	១៦
៧	សាលាបឋមសិក្សាដីថ្មី(ឧបសម្ព័ន្ធបាដាក់)				៨០	៣៤	៥
៨	សាលាបឋមសិក្សា ស្វាយខ្មៅ(ឧបសម្ព័ន្ធបាដាក់)				៧៤	៣៤	៦
៩	សាលាបឋមសិក្សា ពេជ្រចង្វា				១៣៦	៦៥	៦
១០	សាលាបឋមសិក្សា ទឹកធ្លាក់(ឧបសម្ព័ន្ធពេជ្រចង្វា)				២០	៦	២
១១	សាលាបឋមសិក្សា នាងពួន				១៧២	៨៤	៦
១២	សាលាបឋមសិក្សាបឹងមាន់ទោ(ឧបសម្ព័ន្ធនាងពួន)				២៥	៩	២
១៣	សាលាបឋមសិក្សា អូរឃ្នុំ				១១៤	៥៦	៦

១៤	សាលាបឋមសិក្សា អូរដៃខ្លា(ឧបសម្ព័ន្ធអូរ ឃុំ)				១០	៤	១
១៥	អនុវិទ្យាល័យ មេត្តាករុណា				៣៥៥	១៨៨	៥

រហូតមកដល់ឆ្នាំ២០២៣ស្រុករតនមណ្ឌលមានសាលារៀនចំនួន៦៧ ថ្នាក់រៀន៤០៩ ចំនួនសិស្សសរុប ១១៧៦៩នាក់ ស្រី៥៨៨២នាក់ ចំនួនគ្រូសរុប៦៩៤នាក់និងអ្នកគ្រូចំនួន៣៦៦នាក់¹¹។



វិទ្យាល័យ ស្តៅសន្តិភាព

៤-ផ្នែកកសិកម្មនិងឧស្សាហកម្ម

កសិកម្មជាមុខរបរមួយដែលប្រជាពលរដ្ឋកម្ពុជាប្រកបមុខរបរនេះតាំងពីបុរាណមកម៉្លោះ ហើយកសិកម្មនៅសម័យនោះភាគច្រើនជាកសិកម្មបែបយថាផល។ តាមប្រសាសន៍លោក ជីវតាក្វាន់(អ្នកការទូតចិន) ខ្មែរនៅសម័យនោះ(សម័យអង្គរ) អាចធ្វើស្រែបាន ៣ ឬ ៤ដងក្នុងមួយឆ្នាំ។ ទាំងនេះសឱ្យយើងឃើញថាកសិកម្មកម្ពុជានៅសម័យមុន មានការរីកចំរើនយ៉ាងខ្លាំង ហើយការរីកចំរើននោះ ដោយសារភាពសម្បូរនៃប្រព័ន្ធធារាសាស្ត្រខ្ពស់ខ្លាំង និងដី

សំបូរដីជាតិ។ លោក Henri Stierlin អ្នកឯកទេសជាតិស្វីសម្នាក់បានគន់គូរឃើញថា នៅលើផ្ទៃដី ១០០០គីឡូម៉ែត្រការ៉េ នៅតំបន់អង្គរគេអាចផលិតស្រូវបានក្នុងមួយឆ្នាំប្រហែល ១៥០ ០០០តោនដែលអាចចិញ្ចឹមប្រជាពលរដ្ឋបានដល់ទៅ ៨០ ០០០នាក់ សល់៤០ភាគរយសម្រាប់នាំចេញទៅលក់នៅក្រៅប្រទេស។ វិស័យកសិកម្មនៅប្រទេសកម្ពុជាត្រូវបានប្រជាពលរដ្ឋ និងរាជរដ្ឋាភិបាលយកចិត្តទុកដាក់យ៉ាងខ្លាំង ដោយចាត់ទុកវិស័យកសិកម្មជាវិស័យអាទិភាពទីមួយនៅ

¹¹ មន្ទីរអប់រំ យុវជននិងខេត្តបាត់ដំបង ស្ថិតិវិស័យអប់រំខេត្តបាត់ដំបងឆ្នាំសិក្សា២០២២-២០២៣

ក្នុងគោលនយោបាយអភិវឌ្ឍន៍ជាតិ។ ដំណាក់កាលនៃប្រទេសកម្ពុជា គឺផ្ដោតសំខាន់ជាងគេទៅលើដំណាំស្រូវ និងដំណាំឧស្សាហកម្ម (សណ្ដែកដី សណ្ដែកសៀង អំពៅ ល្ង ថ្នាំជក់ ក្រូច ក្រចៅ ព្រាល)។ វិស័យឧស្សាហកម្មនៅស្រុករតនមណ្ឌល ហាក់បីដូចមានការរីកចម្រើន គួររកតម្លៃក្នុងក្របខ័ណ្ឌខេត្ត ស្រុកមានឡ សម្បត្តិ និង សៃឡូទិញពោត និងដំឡូងមី មានចំនួន ១៩កន្លែង និងក្រុមហ៊ុនចំនួន ០២ អាចស្រូបយកកំលាំងពលកម្មបាន ១៣០០ នាក់គឺ¹² ។ ស្រុកមានក្រុមហ៊ុនវិនិយោគដូចជា៖

- ក្រុមហ៊ុនបាត់ដំបង ខនស៍ ស៊ីមេន ខមភេនី លីមីធីត ផលិតស៊ីម៉ង់ត៍ ស្ថិតនៅឃុំស្ពៅ

- ក្រុមហ៊ុនហ្វូណានអ៊ីរកាង ផលិតម្សៅដំឡូងមី ស្ថិតនៅឃុំត្រែង
- ក្រុមហ៊ុនវ៉ាន់កាងបាយអូខេមីខល ផលិតអាល់កុល ម្សៅមី សូដូមនីត្រាត ស្ថិតនៅឃុំត្រែង
- ក្រុមហ៊ុនអ៊ីរកាងបាយអូរស្តេច ផលិតសំបកគ្រាប់ថ្នាំពីម្សៅដំឡូងមី និង ម្សៅដំឡូងមី អេតាណុល ស្ថិតនៅឃុំត្រែង
- ស្ថាននីយ៍ផលិតទឹកស្អាតមានចំនួន ០២កន្លែង គឺស្ថាននីយ៍ផលិតទឹកស្អាតពពុះពេជ្រចិន្ដា ស្ថិតនៅឃុំស្ពៅ និងស្ថាននីយ៍ផលិតទឹកស្អាត ១០១ ស្ថិតនៅឃុំអណ្ដើកហែប។



ក្រុមហ៊ុនផលិតសំបកឱសថដែលធ្វើអំពីដំឡូងមី

¹² ស្រុករតនមណ្ឌល កម្មវិធីវិនិយោគពាណិជ្ជកម្ម
២០២៣-២០២៥

៥-សេវាកម្មទេសចរណ៍

នយោបាយ ឈ្នះ ឈ្នះ របស់រាជរដ្ឋាភិបាលបាន ធ្វើឱ្យវិស័យទេសចរណ៍នៃព្រះរាជាណាចក្រកម្ពុជា បានប្រែមុខមាត់ថ្មីពោលគឺបាន ធ្វើឱ្យវិស័យ សេដ្ឋកិច្ចនៃព្រះរាជាណាចក្រកម្ពុជាវិកលូត លាស់យ៉ាងលឿន។

ទេសចរណ៍ គឺជាវិស័យមួយដែល មានសក្តានុពលល្អបំផុត ក្នុងការរួមចំណែក ជំរុញឱ្យសេដ្ឋកិច្ចជាតិមានភាពរីកចម្រើន និងផ្តល់ការងារផ្ទាល់ដល់ប្រជាពលរដ្ឋ។ ដូច្នេះហើយ ទើបគេចាត់ទុកវិស័យទេសចរណ៍ជាវិស័យអាទិ ភាពមួយ ដែលដើរតួនាទីយ៉ាងសំខាន់ក្នុងការ អភិវឌ្ឍវិស័យសេដ្ឋកិច្ច។ កន្លងមកដំណើរការ ជាសកលកូរីដេនការបិតខ្ទប់ប្រទេសបានធ្វើឱ្យប៉ះ ពាល់យ៉ាងខ្លាំងដល់វិស័យទេសចរណ៍ទូទាំង សាកលលោក ហើយបន្ទាប់ពីការបើកប្រទេស ឡើងវិញគឺភ្ញៀវទេសចរចាប់ផ្តើម ធ្វើដំណើរ កម្សាន្តឡើងវិញត្រូវយ៉ាងដូចព្រះរាជាណាចក្រ កម្ពុជា មានភ្ញៀវទេសចរជាតិនិងអន្តរជាតិមក ទស្សនាតាមរមណីយដ្ឋាននានា ដូចជាតំបន់ អង្គរជាដើម។ ក្នុងឆ្នាំ២០២២ប្រទេសកម្ពុជាបាន ទទួលភ្ញៀវទេសចរអន្តរជាតិចំនួន ២.២៧៦ ៦២៦ នាក់ បើប្រៀបធៀបឆ្នាំ២០២១ មានភ្ញៀវចំនួន ១.៩៦ ៤៩៥ នាក់ និងឆ្នាំ២០២០ មានភ្ញៀវចំនួន ១.៣០៦ ១៤៣ នាក់¹³។

ខេត្តបាត់ដំបង ជាខេត្តដែលមានសក្តានុ ពលទេសចរណ៍ជាច្រើនមានដូចជា ធនធានវប្ប ធម៌ប្រវត្តិសាស្ត្រ(ប្រាសាទបុរាណ សំណង់អគារ បានបន្សល់ក្នុងសម័យអាណាព្យាបាលបារាំង) ធនធានធម្មជាតិ និងធនធានកែច្នៃ ដែលសព្វថ្ងៃ ធនធានសក្តានុពលទាំងនោះបាននិងកំពុងទាក់ ទាញភ្ញៀវទេសចរជាតិ និងអន្តរជាតិមកទស្សនា ពីគ្រប់ទិសទី។

ដោយផ្អែកលើសក្តានុពលប្រវត្តិសាស្ត្រ ធម្មជាតិនិងធម្មជាតិកែច្នៃ បានធ្វើឱ្យរាល់ រមណីយដ្ឋានទាំងឡាយនៅស្រុករតនមណ្ឌល បានក្លាយជាគោលដៅទេសចរណ៍មួយយ៉ាង សំខាន់ ក្នុងការទាក់ទាញភ្ញៀវទេសចរឱ្យមក ទស្សនា ហើយថែមទាំងលើកមុខមាត់ខេត្តក៏ដូច ជាព្រះរាជាណាចក្រកម្ពុជាផងដែរ។ ផលិតផល ទេសចរណ៍ទាំងនេះអាចនាំមកនូវការងារ និង ចំណូលឱ្យបានដល់ប្រជាពលរដ្ឋតំបន់ជនបទ ដាច់ស្រយាលថែមទៀតផង។ សព្វថ្ងៃរមណីយ ដ្ឋាននានានៅក្នុងស្រុករតនមណ្ឌល ជា ផលិតផលទេសចរណ៍ស្នូលកំពុងមានការចាប់ អារម្មណ៍យ៉ាងខ្លាំង ក្នុងការទាក់ទាញភ្ញៀវ ទេសចរជាតិនិងអន្តរជាតិមកទស្សនាកម្សាន្ត។ រាល់រមណីយដ្ឋានទាំងអស់មានសេវាសម្រាប់ បម្រើឱ្យវិស័យទេសចរណ៍ ដូចជាតូបលក់ម្ហូប អាហារ ភេសជ្ជៈ រួមផ្សំទេសភាពធម្មជាតិដ៏ ស្រស់ត្រកាលនៅតាមទីរមណីយដ្ឋាន។ នៅរាល់

¹³ Ministry of Tourism Tourism Statistics Report December 2023

ថ្ងៃ ឈប់ សម្រាក និង ថ្ងៃ បុណ្យ ចូល ឆ្នាំ ខ្មែរ ប្រពៃណី ជាតិ រាល់ រមណីយដ្ឋាន នានា របស់ ស្រុក មាន ប្រជាពលរដ្ឋ ទៅ ទស្សនា យ៉ាង ច្រើន សន្ធឹក សន្ធាប់។ ចំណែក នៅ តាម វត្ត អាមាម នានា

នៅ ក្នុង ស្រុក ពិសេស នៅ ថ្ងៃ បុណ្យ ចូល ឆ្នាំ ខ្មែរ ប្រពៃណី ជាតិ គណៈ កម្មការ អាចារ្យ វត្ត បាន បង្កើត កម្មវិធី លេង ល្បែង ប្រជាប្រិយ ជា ច្រើន មុខ ដើម្បី ឱ្យ កម្មវិធី កាន់តែ អធិក អធម។



សេវាកម្ម ម្ហូបអាហារ នៅ ភូមិ ក្តារ

៦. មេធាវី យដ្ឋាន ទេសចរណ៍

ស្រុក រតនមណ្ឌល មាន រមណីយដ្ឋាន ទេសចរណ៍ សម្រាប់ ទាក់ទាញ ភ្ញៀវ ទេសចរ ពី ប្រទេស គឺ រមណីយដ្ឋាន ទេសចរណ៍ ប្រវត្តិសាស្ត្រ និង រមណីយដ្ឋាន ទេសចរណ៍ ធម្មជាតិ កែវ ខ្មែរ។ ឈ្មោះ រមណីយដ្ឋាន ទេសចរណ៍ នានា នៅ ស្រុក រតនមណ្ឌល¹⁴ ៖

៦.១. មេធាវី យដ្ឋាន ប្រវត្តិសាស្ត្រ - រមណីយដ្ឋាន ល្អាង ភ្នំ ទាក់ ទ្រាំង (ល្អាង ស្ពាន)

ជា រមណីយដ្ឋាន បុរេប្រវត្តិសាស្ត្រ ស្ថិត នៅ ភូមិ គឺ ឡូ ៣៨ ឃុំ ត្រែង ស្រុក រតនមណ្ឌល

ខេត្ត បាត់ដំបង និង មាន ចម្ងាយ ៤០ គីឡូម៉ែត្រ ពី ទី ប្រជុំ ជន ខេត្ត គ្រប់ គ្រង ដោយ រដ្ឋ។ ល្អាង ភ្នំ ទាក់ ទ្រាំង ជា ស្ថានីយ បុរេប្រវត្តិ ខ្មែរ ពី សម័យ មុន ជា កូន ភ្នំ តូច មួយ ដែល មាន បណ្តោយ ប្រវែង ០.៥ គីឡូម៉ែត្រ ទទឹង ០.៣ គីឡូម៉ែត្រ និង មាន កម្ពស់ ប្រហែល ៥០ ម៉ែត្រ ខ្ពស់ ជាង បរិវេណ ដី ទំនាប ជុំ វិញ។ ជា ភ្នំ ថ្ម កំបោរ កកើត ឡើង ប្រហែល ៣០០ លាន ឆ្នាំ គឺ នៅ ចុង សឹក ទី ២ សម័យ ព្រៃ មី ឃ្លៀង។ ការ ដែល គេ ហៅ ល្អាង ភ្នំ នេះ ថា ល្អាង ស្ពាន គឺ ដោយ សារ នៅ ក្នុង ល្អាង មាន ថ្ម មាន ទម្រង់ ដូច ស្ពាន ស្ថិត នៅ

¹⁴ មន្ទីរ ទេសចរណ៍ ខេត្ត បាត់ដំបង រមណីយដ្ឋាន ទេសចរណ៍ សហគមន៍ ទេសចរណ៍ និង គោលដៅ ទេសចរណ៍ ក្នុង ខេត្ត បាត់ដំបង ឆ្នាំ ២០២៣

ផ្នែកខាងជើងនៃមាត់ច្រកចូលនៃល្អាង។ ល្អាងនេះចាប់ផ្តើមស្រាវជ្រាវដោយលោក រ៉ូឡង់ ម៉ូរេ (Roland Mourer) ក្នុងទសវត្សរ៍ឆ្នាំ១៩៦០ តាមការប្រាវជ្រាវស្ថានីយល្អាងស្ថានមានមនុស្សមកតាំងទីលំនៅជាបន្តបន្ទាប់ប្រហែលចាប់តាំងពី ៧០០០ឆ្នាំមុនគ.ស.មកម៉្លេះ¹⁵។

សក្តានុពលទាក់ទាញនៅតំបន់នេះមានដូចជា៖

- ស្ថានីយបុរេប្រវត្តិសាស្ត្រ
- ទេសភាពធម្មជាតិព្រៃភ្នំ
- ទេសភាពចម្ការដំណាំប្រជាពលរដ្ឋជុំវិញភ្នំ
- ជាទីកន្លែងថតរូប

៦.២. មណីយដ្ឋានធម្មជាតិ

-មណីយដ្ឋានស្ទឹងថ្នាក់

ជាមណីយដ្ឋានធម្មជាតិកែច្នៃ ស្ថិតនៅភូមិអណ្តើកហែប ឃុំអណ្តើកហែប ស្រុករតនមណ្ឌល ខេត្តបាត់ដំបង និងមានចម្ងាយ ៤៣ គីឡូម៉ែត្រពីទីប្រជុំជនមេឌឌូ គ្រប់គ្រងដោយឯកជន។

សក្តានុពលទាក់ទាញនៅតំបន់នេះមានដូចជា៖

- ជាទីកន្លែងលេងទឹក
- ជាទីកន្លែងថតរូប

-មណីយដ្ឋានពពុះពេជ្រចិន្តា

ស្ថិតនៅភូមិជាមន្ត្រី ឃុំត្រែង ស្រុករតនមណ្ឌល

ខេត្តបាត់ដំបង និងមានចម្ងាយ ៤៥,៣៦ គីឡូម៉ែត្រពីទីប្រជុំជនខេត្ត គ្រប់គ្រងដោយឯកជន។ សក្តានុពលទាក់ទាញនៅតំបន់នេះមានដូចជា៖

- ទឹកធ្លាក់ធម្មជាតិ
- ជាទីកន្លែងលេងទឹក
- ជាទីកន្លែងថតរូប
- មើលទេសភាព

-មណីយដ្ឋានចម្ការទំពាំងបាយជូរ

ស្ថិតនៅភូមិជាមន្ត្រី ឃុំត្រែង ស្រុករតនមណ្ឌល ខេត្តបាត់ដំបង និងមានចម្ងាយ ៤៤គីឡូម៉ែត្រពីទីប្រជុំជនខេត្តគ្រប់គ្រងដោយឯកជន។

សក្តានុពលទាក់ទាញនៅតំបន់នេះមានដូចជា៖

- ចម្ការទំពាំងបាយជូរ
- សួនផ្កា
- ជាទីកន្លែងថតរូប

-ផលិតផលទំពាំងបាយជូរ

-មណីយដ្ឋានចម្ការមៀន

ស្ថិតនៅភូមិជាមន្ត្រី ភូមិភ្នំ ឃុំត្រែង ស្រុករតនមណ្ឌល ខេត្តបាត់ដំបង និងមានចម្ងាយ ៦១ គីឡូម៉ែត្រពីទីប្រជុំជនខេត្ត គ្រប់គ្រងដោយឯកជន ជាប្រភេទមណីយដ្ឋានធម្មជាតិកែច្នៃ មានដាំដើមមៀនដែលជាប្រភេទដំណាំក្នុងផ្ទៃឈើក្នុងស្រុក។

សក្តានុពលទាក់ទាញនៅតំបន់នេះមានដូចជា៖

- ទឹកធ្លាក់ធម្មជាតិ ទេសភាពដងស្ទឹង
- ជាទីកន្លែងលេងទឹក

¹⁵ ហេង សុផាឌី បុរាណវិទ្យា ទំព័រទី១៤

-ជាទឹកនៃដីថតរូប

-មើលទេសភាព

-រមណីយដ្ឋានគិរីយង់

ស្ថិតនៅភូមិគីឡូ៣៨ ឃុំត្រែង ស្រុករតនមណ្ឌល ខេត្តបាត់ដំបង និងមានចម្ងាយ៤០គីឡូម៉ែត្រពីទីប្រជុំជនខេត្ត។

សក្តានុពលដ៏ទាក់ទាញនៅតំបន់នេះមានដូចជា៖

-ជាទឹកនៃដីថតរូប

-ជាតំបន់ធម្មជាតិ

-ជាព្រៃភ្នំ

-ល្អាងភ្នំ

-រមណីយដ្ឋានចម្ការម៉ែខ្ញុំ

ស្ថិតនៅភូមិស្វាយស ឃុំត្រែង ស្រុករតនមណ្ឌល ខេត្តបាត់ដំបង និងមានចម្ងាយ៥៥គីឡូម៉ែត្រពីទីប្រជុំជនខេត្ត គ្រប់គ្រងដោយឯកជន។

សក្តានុពលទាក់ទាញនៅតំបន់នេះមានដូចជា៖

-ជាទឹកនៃដីថតរូប

-ទេសភាពអូរធម្មជាតិ

-កន្លែងលេងទឹក

-ចម្ការផ្លែឈើចម្រុះ

-រមណីយដ្ឋានចង្កូររឹម

ស្ថិតនៅភូមិជាមន្ត្រី ឃុំត្រែង ស្រុករតនមណ្ឌល ខេត្តបាត់ដំបង គ្រប់គ្រងដោយឯកជន។

សក្តានុពលទាក់ទាញនៅតំបន់នេះមានដូចជា៖

-ជាទឹកនៃដីថតរូប

-ទេសភាពអូរធម្មជាតិ

-កន្លែងលេងទឹក

-រមណីយដ្ឋានទំនប់ពហុបំណង (សេកសក)

ជារមណីយដ្ឋានធម្មជាតិកែច្នៃ ស្ថិតនៅភូមិផ្លូវមាស ឃុំផ្លូវមាស ស្រុករតនមណ្ឌល ខេត្តបាត់ដំបង និងមានចម្ងាយ៤៥គីឡូម៉ែត្រពីទីប្រជុំជនខេត្តគ្រប់គ្រងដោយរដ្ឋ។

សក្តានុពលទាក់ទាញនៅតំបន់នេះមានដូចជា៖

-ទេសភាពលើទំនប់

-តំបន់នេសាទ

-ជាទឹកនៃដីថតរូប

-ទេសភាពវាលស្មៅ

ទំនប់ពហុបំណង ជាគម្រោងអភិវឌ្ឍន៍ប្រព័ន្ធធារាសាស្ត្រដ៏ធំ តភ្ជាប់ពីភ្នំមួយទៅភ្នំមួយ (ភ្នំដីប៉ោង ទៅភ្នំកូប)ស្តុកទឹកបាន ចំនួន ២៨៦ លានម៉ែត្រគូប។ ទឹកស្តុកទុកនេះ នឹងត្រូវបង្ហូរចុះតាមដងស្ទឹងសង្កែ រួចបន្តចែកចាយតាមប្រឡាយមេ ប្រឡាយរង ទៅស្រោចស្រពលើផ្ទៃដីស្រូវវស្សា ចំនួន ៤៧.០០០ ហិកតា និងស្រូវប្រាំង ចំនួន ១២.០០០ ហិកតា ក្នុងស្រុករតនមណ្ឌល ស្រុកបាណន់ ស្រុកសង្កែ និងស្រុកមោងឫស្សី។ ទំនប់នេះ ក៏អាចផ្តល់ថាមពលវារីអគ្គិសនី ចំនួន ១៣,១០ មេហ្គាវ៉ាត់ និងទាំងកាត់បន្ថយទឹកជំនន់ និងផ្តល់ទឹកសម្រាប់ការប្រើប្រាស់ ដល់ក្រុងបាត់ដំបង ផងដែរ¹⁶។ ចាប់តាំងពីទំនប់ពហុ

¹⁶ ស្រុករតនមណ្ឌល កម្មវិធីវិនិយោគ៣ឆ្នាំរំកិល ២០២៣-២០២៥

បំណងចាប់បើកសម្ពោធដាក់ឱ្យដំណើរការ ធ្វើឱ្យរមណីយដ្ឋានសេកសកលែងដំណើរការដោយសារការស្តុកទឹកនៃទំនប់ពហុបំណងមានជាទឹកមានទំហំធំធេងលុបលើរមណីយដ្ឋាននេះ។ សព្វថ្ងៃភ្ញៀវទេសចរដាក់មកទស្សនាកម្សាន្តនៅទំនប់ពហុបំណងវិញ។



ទំនប់ពហុបំណង(សេកសក)

-រមណីយដ្ឋានល្អាងក្នុងបាដាក់

ស្ថិតនៅភូមិបាដាក់លើ ឃុំរស្មីសង្កា ស្រុករតនមណ្ឌល ខេត្តបាត់ដំបង និងមានចម្ងាយ៥៣គីឡូម៉ែត្រពីទីប្រជុំជនខេត្ត គ្រប់គ្រងដោយរដ្ឋ។ សក្តានុពលទាក់ទាញនៅតំបន់នេះមានដូចជា៖

- ល្អាងក្នុង
- ជាទីកន្លែងសក្ការៈបូជា
- ជាទីកន្លែងថតរូប
- មើលទេសភាព
- រមណីយដ្ឋានថតម្រូតក្រោម

ស្ថិតនៅភូមិអូររំចេកក្រោម ឃុំរស្មីសង្កា ស្រុករតនមណ្ឌល ខេត្តបាត់ដំបង និងមានចម្ងាយ ៧០,៨៥

គីឡូម៉ែត្រពីទីប្រជុំជនខេត្ត។

សក្តានុពលទាក់ទាញនៅតំបន់នេះមានដូចជា៖

- ទឹកធ្លាក់ធម្មជាតិ
- ជាទីកន្លែងលេងទឹក
- ជាទីកន្លែងថតរូប
- មើលទេសភាព
- រមណីយដ្ឋានល្អាងក្នុងលេម វត្តអរិយផល

ស្ថិតនៅភូមិវាលលេម ឃុំរស្មីសង្កា ស្រុករតនមណ្ឌល ខេត្តបាត់ដំបង និងមានចម្ងាយ២៧គីឡូម៉ែត្រពីទី

ប្រជុំជនខេត្តគ្រប់គ្រងដោយរដ្ឋ។

សក្តានុពលទាក់ទាញនៅតំបន់នេះមានដូចជា៖

- ល្អាងក្នុងធម្មជាតិ
- ជាទីកន្លែងថតរូប
- មើលទេសភាពព្រៃក្នុង

-រមណីយដ្ឋានចម្ការទុរើនអូរតង

ស្ថិតក្នុងភូមិអូរលួន ឃុំផ្លូវមាស ស្រុករតនមណ្ឌល ខេត្តបាត់ដំបង ចំងាយ២៥គីឡូម៉ែត្រពីទីប្រជុំជនខេត្ត(តាមផ្លូវរមណីយដ្ឋានជ្រលងបព្វតា) ជា រមណីយដ្ឋានធម្មជាតិកែច្នៃ មានកន្លែងលេងទឹក ថ្វាយង អមដោយផ្ទាំងថ្មក្រាលបាតស្ទឹង មាន កន្លែងអង្គុយលម្អៃអមដងស្ទឹង និងកន្លែងថតរូប ស្អាតៗគ្រប់គ្រងដោយឯកជន។ បន្ថែមពីនេះ មានចម្ការផ្លែឈើចម្រុះដូចជា ទុរើន សាវម៉ាវ តា ង៉ែន (មៀនប៉ែលិន) កៅស៊ូ ជាដើម។



រមណីយដ្ឋានចម្ការទុរេនអូរតង



-រមណីយដ្ឋានភ្នំចំបាំង

ស្ថិតក្នុងភូមិអូរលួន ឃុំផ្លូវមាស ស្រុករតនមណ្ឌល ខេត្តបាត់ដំបង ចំងាយ ៦០ គីឡូម៉ែត្រពីទីប្រជុំជនខេត្ត ជារមណីយដ្ឋានធម្មជាតិកែច្នៃមានកន្លែងកម្សាន្តដូចជាទឹកធ្លាក់ វត្តអារាម កន្លែងលេងទឹកនិងកន្លែងថតរូបស្អាតៗ ជារមណីយដ្ឋានគ្រប់គ្រងដោយសហគមន៍។

-រមណីយដ្ឋានអូរទា

ជារមណីយដ្ឋានធម្មជាតិកែច្នៃស្ថិតនៅភូមិសេរីវ័ន្ត ឃុំអណ្តើកហែប ស្រុករតនមណ្ឌល ខេត្តបាត់ដំបង និងមានចម្ងាយ ៤៥ គីឡូម៉ែត្រពីទីប្រជុំជនខេត្ត គ្រប់គ្រងដោយឯកជន។

សក្តានុពលទាក់ទាញនៅតំបន់នេះមានដូចជា៖

- ជាទីកន្លែងលេងទឹក
- ជាទីកន្លែងថតរូប
- មើលទេសភាពចម្ការមៀននិងសួនផ្កា

សេចក្តីសន្និដ្ឋាន

រតនមណ្ឌលជាស្រុកមួយ នៅក្នុងខេត្តបាត់ដំបងដែលមានសក្តានុពល មុនសមាហរណកម្មស្រុករតនមណ្ឌលជាតំបន់សមរម្យក្តៅរវាងទ័ពរដ្ឋាភិបាលនិងទ័ពឧទ្ទាមក្រៅច្បាប់ខ្មែរក្រហម ជាទឹកដីដែលសម្បូរទៅដោយគ្រាប់មីននៅក្នុងដី។ បន្ទាប់មានការយកចិត្តទុកដាក់របស់អង្គការស៊ីម៉ាក់ បានរុករកដកយកគ្រាប់មីនពីក្នុងដី បច្ចុប្បន្នទឹកដីនៃភូមិសាស្ត្រស្រុកបានក្លាយជាដីលំនៅឋានរបស់ប្រជាពលរដ្ឋ និងជាដីសម្រាប់កសិកម្មរបស់ប្រជាពលរដ្ឋ។ នៅក្នុងរបបសង្គមរាស្ត្រនិយមទឹកដីនៃភូមិសាស្ត្រស្រុករតនមណ្ឌល ជាដីអំណោយផលមានដីជាតិ សម្រាប់ដំណាំឧស្សាហកម្មដូចជាកប្បាសនិងអំពៅជាដើម។ បន្ទាប់ពីសង្គ្រាមស៊ីវិលក្នុងស្រុកបានបញ្ចប់ពេលគឺនយោបាយឈ្នះ ឈ្នះ ធ្វើឱ្យហេដ្ឋារចនាសម្ព័ន្ធក្នុងខេត្តក៏ដូចជាស្រុកមានភាពល្អប្រសើរ។ តាមរយៈនៃការធ្វើកំណាយរបស់អ្នកបុរាណវត្ថុវិទ្យា នៅស្ថានីយល្អាងស្ពាន (ទាក់ទ្រាំង) បានបញ្ជាក់ឱ្យយើងកាន់តែច្បាស់ថាទឹកដី ខេត្តបាត់ដំបងពិតជាទឹកដីចំណាស់

ដែលមនុស្សជូនតាយើងមករស់នៅតាំងពីមុន គ្រឹស្តសករាជមកម្ល៉េះ។ បច្ចុប្បន្នទីតាំងនៃ ស្ថានីយបុរេប្រវត្តិសាស្ត្រនេះ បានក្លាយជា រមណីយដ្ឋានទេសចរណ៍ ពិសេសសម្រាប់ ទេសចរណ៍ដែលសិក្សាស្វែងយល់អំពីបុរាណ វត្ថុវិទ្យា។ បន្ទាប់ពីរមណីយដ្ឋានបុរេប្រវត្តិសាស្ត្រ នេះ ស្រុកមានរមណីយដ្ឋានទេសចរណ៍កម្សាន្ត ច្រើនកន្លែងទៀតសម្រាប់បំពេញតម្រូវការរបស់ ភ្ញៀវទេសចរ។

គន្ថនិទ្ទេស

- ១.ព្រះរាជក្រមលេខ១៩១ ប.រ. ចុះថ្ងៃទី១៦ ខែកក្កដា ឆ្នាំ១៩៦៤
- ២.ព្រះរាជក្រមចុះថ្ងៃទី១ ខែធ្នូ ឆ្នាំ១៩៦៥
- ៣.អធិការដ្ឋាននគរបាលស្រុករតនមណ្ឌល ស្ថិតិសរុបប្រជាជនបច្ចុប្បន្ន គិតចាប់ពីខែឧសភា ដល់ខែ មិថុនា ឆ្នាំ២០២៣
- ៤.រដ្ឋបាលស្រុករតនមណ្ឌល
- ៥.សក្តានុពលនិងឱកាសវិនិយោគរបស់រដ្ឋបាលខេត្តបាត់ដំបង ឆ្នាំ២០១៨
- ៦.មន្ទីរធម្មការនិងសាសនាខេត្តបាត់ដំបង តារាងស្ថិតិ វត្ត ព្រះសង្ឃ អាចារ្យ គណៈកម្មការ តាជី យាយជី ព.ស ២៥៦៦ គ.ស ២០២២
- ៧.ការិយាល័យអប់រំ យុវជននិងកីឡាស្រុករតនមណ្ឌល ស្ថិតិសិស្សនិងថ្នាក់រៀនក្នុងស្រុករតន មណ្ឌលសម្រាប់ឆ្នាំសិក្សា២០២១-២០២២
- ៨.មន្ទីរអប់រំ យុវជននិងខេត្តបាត់ដំបង ស្ថិតិវិស័យអប់រំខេត្តបាត់ដំបងឆ្នាំសិក្សា២០២២-២០២៣
- ៩.Ministry of Tourism Tourism Statistics Report December 2023
- ១០.មន្ទីរទេសចរណ៍ខេត្តបាត់ដំបង រមណីយដ្ឋានទេសចរណ៍ សហគមន៍ទេសចរណ៍និងគោលដៅ ទេសចរណ៍ក្នុងខេត្តបាត់ដំបង ឆ្នាំ២០២៣

សារៈសំខាន់ក្នុងការចែករំលែកចំណេះដឹង និងបទពិសោធន៍របស់ស្ត្រី

ដោយ៖ លោកស្រីបណ្ឌិត **បា វណ្ណី**

ប្រធាននាយកដ្ឋានធម្មសាស្ត្រ ចរិយាសាស្ត្រ និង យេនឌ័រ
នៃវិទ្យាស្ថានមនុស្សសាស្ត្រនិងវិទ្យាសាស្ត្រសង្គម
នៃរាជបណ្ឌិត្យសភាកម្ពុជា

នាពេលបច្ចុប្បន្ននេះ ស្ត្រីបានដើរតួនាទីសំខាន់ក្នុងការជួយអភិវឌ្ឍន៍សង្គមជាតិ មិនថានៅក្នុងគ្រួសារ សហគមន៍ ឬស្ថាប័ន សហគ្រាសនោះឡើយ ហើយក៏មានមានស្ត្រីជាច្រើនរូបដែលមានភាពក្លាហានក្នុងការចែករំលែកចំណេះដឹងនិងបទពិសោធន៍របស់ខ្លួន ដែលយើងអាចសង្កេតឃើញតាមរយៈសកម្មភាពនានាជាច្រើនរបស់ស្ត្រីទាំងក្នុងវិស័យរដ្ឋ ទាំងក្នុងវិស័យឯកជន។ ដូច្នេះមុននឹងលើកឡើងនូវទឡើករណីនៃស្ត្រីជាច្រើនរូបដែលមានភាពក្លាហានក្នុងការចែករំលែកចំណេះដឹងនិងបទពិសោធន៍របស់ខ្លួន យើងគួរយល់នូវពាក្យគន្លឹះមួយចំនួនដូចជា **សារៈសំខាន់ ការចែករំលែក ចំណេះដឹង និងបទពិសោធន៍** ជាមុនសិន។

. តាមវចនានុក្រមសម្តេចព្រះសង្ឃរាជជួន ណាត ពាក្យ «សារ និង សារៈ» មានន័យថា ខ្លឹម សេចក្តីខ្ជាប់ខ្ជួន មាំមួន រឹងប៉ឹង កម្លាំង អំណាច ក្លាហាន ផលប្រយោជន៍ អង្គអាចសេចក្តីពិត តម្លៃ ទ្រព្យ សម្បត្តិ របស់សុទ្ធាល។

ដូច្នេះ សារៈសំខាន់ គឺមានន័យថា មានប្រយោជន៍ និងមានតម្លៃ។

. ពាក្យ **ការចែករំលែក** ជាការឱ្យនូវអ្វីដែលយើងមាន យើងចេះ និងយើងធ្លាប់ធ្វើទៅកាន់អ្នកដទៃ ដោយចេតនានិងអចេតនា ហើយការឱ្យនេះ គឺធ្វើឡើងដោយចិត្តចង់ជួយ ចង់ឱ្យអ្នកដទៃបានល្អប្រសើរ។

យើងអាចចែករំលែកបានតាមរូបភាពច្រើនយ៉ាង ដូចជា ការចែករំលែកបទពិសោធន៍ក្នុងជីវិត ការចែករំលែកចំណេះដឹងឬគំនិតយល់ឃើញនានា ដែលក្នុងនោះមានការបង្ហាញជាសកម្មភាពផ្ទាល់ ជារូបភាព ឬពាក្យពេជន៍ល្អៗជាដើម។ សូម្បីតែការឱ្យស្នាមញញឹម ឬការអរគុណ ក៏យើងអាចរាប់បញ្ចូលជាការចែករំលែកផងដែរ។ ជាទូទៅមនុស្សមានហេតុផលផ្សេងៗពីគ្នាក្នុងការចែករំលែកនេះ។ មូលហេតុសំខាន់នៃការចែករំលែក គឺចង់ជួយអ្នកដទៃជាមួយនឹងអ្វីដែលយើងគិតថាមានគុណតម្លៃនឹងជួយ និងចង់រក្សា ក៏ដូចជាបង្កើនទំនាក់ទំនងសង្គម «**បុគ្គលគ្រប់រូបគ្មាននរណាម្នាក់ក្លាយជាអ្នកក្រ ដោយសារការចែករំលែកចំណេះដឹងនិង**

បទពិសោធន៍នោះទេ កាន់តែចែកគឺកាន់តែមាន
កាន់តែចែកគឺកាន់តែបាន»។ ការចែករំលែកនឹង
ធ្វើឱ្យយើងជំងឺនិងខ្លាំងជាងអ្វីដែលយើងមាន
យើងកាន់តែចែករំលែកច្រើនប៉ុនណា យើងនឹង
កាន់តែទទួលបាននិងចេះបានច្រើនប៉ុននោះ។

**តើយើងនឹងទទួលបានអ្វីត្រឡប់មកវិញ
នៅពេលយើងចែករំលែក?**

ជាបទពិសោធន៍នៃការចែករំលែករបស់
នាងខ្ញុំកន្លងមក គឺទទួលបាននូវការអរគុណ
ទទួលបាននូវការសរសើរ ទទួលបាននូវការពេញ
ចិត្ត និងនៅពេលខ្លះក៏យើងទទួលបាននូវការ
រិះគន់ ផងដែរ។ ជាទូទៅ នាងខ្ញុំតែងតែ **សាទរ**
ទទួលពាក្យរិះគន់ និងអបអរនូវពាក្យកោត
សរសើរ ដ្បិតនាងខ្ញុំយល់ថា **ពាក្យរិះគន់ជាពាក្យ**
ដែលចង្អុលបង្ហាញយើងនូវចំណុចខ្លះខាត
ឬខុសឆ្គង ហើយដែលអាចឱ្យយើងដឹងនិងបំពេញ
ឬក៏កែតម្រូវនូវចំណុចខ្លះខាតឬកំហុសឆ្គងទាំង
នោះ ដែលនាំខ្លួនយើងទៅរកភាពល្អពេញលេញ
ភាពត្រូវ និងភាពជោគជ័យបន្ថែមទៀត។ ប៉ុន្តែក៏
មានមនុស្សមួយចំនួន មិនហ៊ានចែករំលែក
ចំណេះដឹងនោះដែរ ដែលប្រការនេះមិនមែន
ដោយសារតែភាពកំណាញ់នោះទេ គឺដោយសារ
តែខ្លាចពេលចែករំលែកទៅហើយ បែរជាទទួល
បាននូវការរិះគន់ នូវការចំអកមើលងាយទៅវិញ
ឬក៏ត្រូវគេចោទថាអួត ឬបានតែមាត់ជាដើម។
អ្នករិះគន់ (ដើម្បីស្ថាបនាក្លែងក្លាយ) ជាអ្នករារាំង
ការចែករំលែកចំណេះដឹង។ អ្នករារាំងការចែក
រំលែកចំណេះដឹង គឺជាអ្នកមិនជួយសង្គមជាតិ។
នាពេលបច្ចុប្បន្ន សង្គមខ្មែរត្រូវការអ្នកចែករំលែក

ចំណេះដឹងច្រើនជាងអ្នករិះគន់ តែយើងក៏មិន
ត្រូវចែករំលែករឿងមិនល្អទៅកាន់អ្នកដទៃដែរ
ដ្បិតវានឹងបង្កគ្រោះថ្នាក់ដល់សង្គម ហើយអ្នក
ដទៃអាចនឹងធ្វើរឿងនោះមកលើខ្លួនយើងវិញ។
យើងត្រូវព្យាយាមតែចែករំលែកចំណេះដឹងនិងបទ
ពិសោធន៍តាមគ្រប់ទម្រង់រូបភាព តាមដែលអាច
ធ្វើទៅបាន»។ ការចែករំលែក គឺជាប្រភពនាំ
មនុស្សទៅរកសុខសន្តិភាព ភាពរីកចម្រើនសម្បូរ
សប្បាយ និងភាគរភាព។ បើគ្មានការចែករំលែក
ទេ ជីវិតច្បាស់ជាគ្មានន័យខ្លឹមសារអ្វីទាំងអស់។

. ពាក្យ **ចំណេះដឹង** (Knowledge) មាន
ន័យថា សេចក្តីចេះ ដំណើរចេះ ការចេះដឹង
ដែលមនុស្សមាន តាមរយៈការសិក្សានៅសាលា
ក៏ដូចជាតាមរយៈការស្រាវជ្រាវ ពោលគឺជាទំហំ
ទិន្នន័យដែលមានក្នុងខួរក្បាលរបស់មនុស្ស
ដែលទទួលបានពីប្រភពផ្សេងៗដូចជា ការសិក្សា
ការស្រាវជ្រាវ និងអ្វីៗដែលជីវិតមនុស្សបានឆ្លង
កាត់។ ចំណេះដឹងកើតឡើងពីអ្វីដែលមនុស្ស
ធ្លាប់បានសិក្សាល្បឿយយល់ និងចងចាំរួចមកហើយ។
ចំណេះដឹងមានច្រើនប្រភេទណាស់ ដូចជា
ច្បាប់ នយោបាយ សេដ្ឋកិច្ច និងវិស្វកម្ម ជាដើម។
បុគ្គលណាសិក្សាពីអ្វី បុគ្គលនោះច្បាស់ជាមាន
ចំណេះដឹងនិងជំនាញខាងមុខវិទ្យាដែលខ្លួន
សិក្សា ដែលចំណេះដឹងទាំងនោះមានទាំង
ជំនាញ (ដែលវាងវៃ ដែលចេះស្ទាត់ប្រាកដ ហើយ
ជាការងារចេះតាមៗ) មានទាំងទេពកោសល្យ
(ភាពប៉ិនប្រសប់ ភាពប្លែកពីគេ ដែលកើតចេញ
ពីការច្នៃប្រឌិតខ្លួនឯង)។ សូមចែកឱ្យដាច់រវាង
ចំណេះដឹង និង **បញ្ញា** ។ **បញ្ញា** ឬ **ប្រាជ្ញា**

(Intelligence) គឺជាសមត្ថភាពនៃការចងចាំ និងជាសមត្ថភាពនៃកាយលំ។ បើបុគ្គលព្យាយាមសញ្ជឹងគិតពិចារណា ស្វែងរកចម្លើយពីបញ្ហាអ្វីមួយដែលបុគ្គលនោះមិនធ្លាប់យល់ មិនធ្លាប់ឆ្លងកាត់ពីមុន ពេលនោះអ្នកកំពុងតែប្រើសមត្ថភាពខាងបញ្ញាដើម្បីយល់។ បញ្ញាកើតឡើងពេលបុគ្គលព្យាយាមយល់ និងចងចាំនូវអ្វីដែលអ្នកមិនទាន់យល់ និងអ្វីដែលអ្នកមិនធ្លាប់ចងចាំពីមុនមក។ បញ្ញានិងចំណេះដឹងជាសភាវៈ ដែលមានលក្ខណៈផ្សេងគ្នា តែមានដំណើរអាស្រ័យគ្នាទៅវិញទៅមក។ បញ្ញាមិនមែនជាចំណេះដឹងតែបញ្ញាជាមាត់អភិវឌ្ឍចំណេះដឹង។ ចំណេះដឹងមិនមែនជាបញ្ញា តែចំណេះដឹងជាមាត់បង្កើនបញ្ញា។

. ពាក្យ **បទពិសោធន៍** គឺជាការជួបប្រទះការឆ្លងកាត់ ពោលគឺជាសកម្មភាពឬទង្វើដែលបុគ្គលម្នាក់ៗធ្លាប់ធ្វើនូវការងារណាមួយ។

ដូច្នោះសារៈសំខាន់ក្នុងការចែករំលែកចំណេះដឹងនិងបទពិសោធន៍នេះ មានន័យប្រយោជន៍ឬតម្លៃដែលយើងទទួលបានពីការផ្តល់ឱ្យនូវចំណេះដឹងនិងបទពិសោធន៍ដែលបុគ្គលម្នាក់ៗមានជូនដល់អ្នកមិនមាន ឬអ្នកខ្វះខាត ហើយតាមការសង្កេតរបស់នាងឪ មានស្ត្រីជាច្រើនដែលមានភាពក្លាហានក្នុងការចែករំលែកចំណេះដឹងនិងបទពិសោធន៍ផងដែរដូចជា៖

. សម្តេចព្រះវររាជមាតាជាតិខ្មែរ សម្តេចមុនីនាថសីហនុ សម្តេចកិត្តិព្រឹទ្ធបណ្ឌិត ប៊ុនរ៉ានីហ៊ុនសែន និងលោកជំទាវ បណ្ឌិត ពេជ្រ ចន្ទមុនី

ម៉ាណែត គឺលោកតែងតែចែករំលែកនូវចំណេះដឹង និងបទពិសោធន៍ជីវិតដែលលោកមានដល់ប្រជារាស្ត្រក៏ដូចជាកូនខ្មែរជំនាន់ក្រោយជារៀងរៀង។

. លោកជំទាវ**អ៊ឹង កន្តា**ជាវិជ្ជាមន្ត្រីកិច្ចការនារី បានចែករំលែកចំណេះដឹងស្តីពីស្ត្រីថា នៅឆ្នាំ២០២២ មន្ត្រីរាជការស្ត្រីមានចំនួន ៦៨២២ នាក់ ដែលបានទទួលការពង្រឹងសមត្ថភាពលើចំណេះដឹង និងជំនាញផ្សេងៗ ទាំងនៅក្នុងប្រទេសនិងក្រៅប្រទេស។ លោកជំទាវបានបញ្ជាក់ថា៖ «ក្នុងវិស័យសេដ្ឋកិច្ចនៅកម្ពុជា ស្ត្រីបានក្លាយជាកម្លាំងចលករ ដែលបានរួមចំណែកជំរុញកំណើនសេដ្ឋកិច្ចជាតិនិងការអភិវឌ្ឍសង្គម ដែលមានកម្លាំងពលកម្មស្ត្រីប្រមាណ៨២ភាគរយ ហើយក្នុងនោះស្ត្រីប្រមាណ៦១ភាគរយជាម្ចាស់អាជីវកម្ម ឬអ្នកធ្វើធុរកិច្ច ជាអត្រាខ្ពស់ក្នុងតំបន់»។^១

. នៅថ្ងៃទី២៨ ខែមិថុនា ឆ្នាំ២០២២ នៅបីទីតាំងផ្សេងគ្នា នៅខេត្តបាត់ដំបង ស្ទឹងត្រែង និងរតនៈគីរី តំណាងជាស្ត្រីមេដឹកនាំសហគមន៍នេសាទមកពីតំបន់នានាទូទាំងប្រទេសកម្ពុជារួមមាន មេគង្គ ទន្លេបី តំបន់ឆ្នេរ និងទន្លេសាប បានមកជួបជុំគ្នានៅក្នុងសិក្ខាសាលាពិគ្រោះយោបល់ស្តីពី “លទ្ធភាពបង្កើតបណ្តាញស្ត្រីអ្នកដឹកនាំសហគមន៍នេសាទ” ដែលរៀបចំដោយអង្គការអុកស្យាម និងដៃគូរួមមាន៖ អង្គការសម្ព័ន្ធភាព

^១ តួនាទីស្ត្រីក្នុងការរួមចំណែកអភិវឌ្ឍសង្គម មានចំនួនកាន់តែច្រើនដែលស្ត្រីជាច្រើនក្លាយជាម្ចាស់ក្រុមហ៊ុននៅកម្ពុជា ភ្នំពេញ ប៉ុស្តិ៍ (postkhmer.com)

ដើម្បីអភិរក្សធនធានជលផល (FACT) អង្គការ ភូមិខ្ញុំ (MVI) អង្គការអភិវឌ្ឍន៍ជនបទភូមិភាគ ឦសាន្ត (NRD) អង្គការបណ្តាញការពារទន្លេ សេសាន ស្រែពក សេកុង(3SPN) និងអង្គការ សមាគមថែរក្សាបរិស្ថាន និងវប្បធម៌ (CEPA) ដែលតាមរយៈសិក្ខាសាលាពិគ្រោះយោបល់នេះ តំណាងគណៈកម្មការសហគមន៍នេសាទ ជា ពិសេសតំណាងស្ត្រី មកពីគ្រប់តំបន់ បានចែក រំលែកអំពីបទពិសោធន៍ កត្តាប្រឈមរបស់ពួក គេក្នុងកិច្ចការពារធនធានជលផល ដើម្បីធានានូវ និរន្តរភាពនៃជីវភាពរស់នៅរបស់ពួកគេ និង ពិគ្រោះយោបល់អំពីភាពចាំបាច់ លទ្ធភាព និង ដំណើរការដើម្បីឈានទៅបង្កើតបណ្តាញភាព ជាអ្នកដឹកនាំស្ត្រីក្នុងវិស័យជលផល។^២

. នៅថ្ងៃទី២៦-២៧ ខែកញ្ញា ឆ្នាំ២០២៣ លោកជំទាវ **នួន នារតី** ប្រធាន គ.ក.ស.ក ខេត្ត កណ្តាល អភិបាលស្រុកកណ្តាលស្ទឹង ក្រុម ប្រឹក្សាឃុំ និងជំនួយការឃុំជាស្ត្រី ព្រមទាំងមាន ការសម្របសម្រួល និងជាគ្រូបង្ហាញផ្ទាល់ ដោយក្រុមការងារជាស្ត្រីនៃមន្ទីរអភិវឌ្ឍន៍ជនបទ ខេត្តកណ្តាល ក្នុងឱកាសការបើកវគ្គបណ្តុះ បណ្តាលស្ត្រីពី “ការលើកកម្ពស់ភាពជាអ្នកដឹកនាំ ស្ត្រី ឆ្នើម ក្នុងវិស័យទឹកស្អាត និងអនាម័យ ប្រកបដោយបរិយាបន្ន ” ដែលមានសមាសភាព ចូលរួមចំនួន២៨នាក់ /ស្រី២៦នាក់។ ក្នុងស្មារតី នៃវគ្គបណ្តុះបណ្តាលនេះបានរំពឹងទុកខ្ពស់ថា អ្នកចូលរួមស្ត្រីនឹងអាចបណ្តុះបណ្តាលបន្តដល់

សហគមន៍ ក្នុងភាពជាអ្នកដឹកនាំស្ត្រីឆ្នើមក្នុង វិស័យទឹកស្អាត និង អនាម័យ ក៏ដូចជាមាន សមត្ថភាព និងភាពអង្គអាចក្នុងការចូលរួមផ្តល់ មតិ ព្រមទាំងចូលរួមធ្វើសេចក្តីសម្រេចចិត្តនានា បង្កើនភាពក្លាហានចូលរួមផ្ទាល់ប្តូរជាវិជ្ជមាននៃ ឥរិយាបថរបស់ស្ត្រី និងបុរស។^៣

. ថ្ងៃទី១៩ ខែកញ្ញា ឆ្នាំ២០១៩ ក្រុមហ៊ុន Linda Keo Premium Brand Trading Co.,LTD ដែលជាក្រុមហ៊ុនឈានមុខមួយផ្នែកសេវាកម្ម តាមអនឡាញ បានរៀបចំសិក្ខាសាលាមួយស្តី អំពី «សិល្បៈក្នុងការនិយាយ ឆ្ពោះទៅកាន់ភាព ជោគជ័យកម្រិតកំពូល» ជូនដល់សមាជិកក្រុម របស់ ខ្លួន ក្នុង គោល បំណង ចែករំលែក បទពិសោធន៍ជូនជាមួយនឹងវិស័យរកស៊ីតាម អនឡាញ។^៤

. ថ្ងៃទី១៣ ខែកញ្ញា ឆ្នាំ២០១៧ លោក ជំទាវបណ្ឌិតសភាចារ្យ **ភឿង សកុណា** រដ្ឋមន្ត្រី ក្រសួងវប្បធម៌ និងវិចិត្រសិល្បៈ បានអញ្ជើញជា វាគ្មិនកិត្តិយស ធ្វើបាត់បង់ចែករំលែកចំណេះ ដឹងនិងបទពិសោធន៍ លើប្រធានបទស្តីពី “ការ អភិរក្សនិងការអភិវឌ្ឍវប្បធម៌ជាតិនិងលក្ខណៈ សម្គាល់អត្តសញ្ញាណជាតិខ្មែរ” ដល់គ្រូនគរបាល ជាតិ មន្ត្រីនគរបាល និងនិស្សិត សិក្ខាកាម សិស្ស នគរបាល នៃបណ្ឌិត្យសភានគរបាលកម្ពុជា

^២ <https://cambodia.oxfam.org/>

^៣ វគ្គបណ្តុះបណ្តាលស្ត្រីពី ការលើកកម្ពស់ភាពជាអ្នកដឹកនាំស្ត្រីឆ្នើម ក្នុងវិស័យទឹកស្អាត និងអនាម័យប្រកបដោយបរិយាបន្ន ក្រោម អធិបតីភាព គាំទ្រដោយអង្គការ WaterAid – ក្រសួងអភិវឌ្ឍន៍ជនបទ (mrd.gov.kh)

^៤ <https://m.freshnewsasia.com/>

សរុបចំនួន៩១៥នាក់ បានចូលរួមស្តាប់។^៥

. ថ្ងៃទី៣០ ខែវិច្ឆិកា ឆ្នាំ២០១៦ ស្ត្រីចែក
រំលែកដល់ស្ត្រីក្នុងការលុបបំបាត់អំពើហិង្សាលើ
ស្ត្រី ពេលគឺវាកាន់តែមានប្រសិទ្ធភាព។ បើ
ទោះបីជាស្ត្រីភាគច្រើនមិនមានភាពក្លាហានក្នុង
ការចែករំលែកចំណេះដឹងដើម្បីទប់ស្កាត់អំពើ
ហិង្សាក៏ដោយ ក៏ការចែករំលែករបស់ស្ត្រីទៅកាន់
ស្ត្រីដូចគ្នានៅតែមានប្រសិទ្ធផលខ្ពស់ជាងការចែក
រំលែកដោយបុរស។ លោកស្រី សៀ សុផា ជា
ក្រុមប្រឹក្សាឃុំទទួលបន្ទុកកិច្ចការស្ត្រីនៅក្នុងឃុំ
ស្ទឹង បានមានប្រសាសន៍ថា កន្លងមកលោកស្រី
ធ្លាប់បានធ្វើការផ្សព្វផ្សាយដោយផ្ទាល់ទៅកាន់
ស្ត្រីនៅក្នុងមូលដ្ឋាន ដើម្បីឱ្យពួកគាត់បានយល់
ពីច្បាប់ ទម្រង់នៃការប្រព្រឹត្តិអំពើហិង្សា និង
ប្រាប់គាត់ពីអ្នកដែលអាចជួយគាត់បាន នៅ
ពេលកើតមានអំពើហិង្សា។^៦

. Learning Platform អនុញ្ញាតឱ្យអ្នករៀន
សូត្រ និងចែករំលែកចំណេះដឹងគ្នាទៅវិញទៅ
មក។ Learning Platform មានគោលបំណងក្លាយ
ជាវិបធានចល័តចែករំលែកចំណេះដឹងមួយកន្លែង
ដោយឥតគិតថ្លៃ ប្រមូលផ្តុំការអនុវត្តល្អបំផុត

^៥ លោកជំទាវ បណ្ឌិត ភឿង សកុណា រដ្ឋមន្ត្រីក្រសួងវប្បធម៌ និង
វិចិត្រសិល្បៈ អញ្ជើញជាវគ្គនិក្ខិយស ធ្វើបាត់បង់ចែករំលែក
ចំណេះដឹង និងបទពិសោធន៍ ជូនដល់គ្រូនគរបាលជាតិ មន្ត្រី
នគរបាល និងនិស្សិត សិក្ខាកាម សិស្សនគរបាល- បណ្ឌិតសភា
នគរបាលកម្ពុជា (pac.edu.kh)

^៦ <https://www.pdibattambang.info>

និងការរៀនសូត្រនានានៃសមាជិកចង្កោមនៃ
គម្រោងគាំទ្រអង្គការសង្គមស៊ីវិល (CSS)។

ដូច្នេះតាមរយៈវគ្គមានស្ត្រីក្នុងការងារ
សង្គមមានចំនួនកាន់តែច្រើនឡើង និងមាន
តួនាទីដ៏សំខាន់ក្នុងការចូលរួមចំណែកកសាង
និងអភិវឌ្ឍសង្គម ជាពិសេសការជំរុញកំណើន
សេដ្ឋកិច្ចកម្ពុជានោះ ឃើញថាមានស្ត្រីជាច្រើន
បានក្លាយជាម្ចាស់ក្រុមហ៊ុន សហគ្រាសនៅ
កម្ពុជា គឺសុទ្ធតែមានភាពក្លាហានក្នុងការចេញ
មុខចែករំលែកចំណេះដឹង និងបទពិសោធន៍
របស់ខ្លួន។

**. តើនិន្នាការបែបនេះ កើតឡើង
ដោយសារស្ត្រីខ្លួនឯង ឬក៏មានកត្តាជំរុញពី
មជ្ឈដ្ឋានណាខ្លះដែរ?**

និន្នាការបែបនេះ គឺកើតឡើងដោយស្ត្រី
ខ្លួនឯងផង និងក៏មានកត្តាជំរុញពីមជ្ឈដ្ឋាននានា
ដូចជា ក្រុមគ្រួសារ(ស្វាមី ឪពុកម្តាយ កូនក្មួយ ឬ
ក៏ញាតិមិត្តផ្សេងៗ) សហគមន៍ ស្ថាប័ន និងសង្គម
ជាតិផងដែរ ជាពិសេសគឺមជ្ឈដ្ឋានអ្នកទទួល។
ប្រសិនបើស្ត្រីមានសមត្ថភាពក្នុងការចែករំលែក
ចំណេះដឹងនិងបទពិសោធន៍ តែគ្រួសារ ជា
ពិសេសស្វាមីមិនផ្តល់ឱកាស ឬក៏មិនបង្ក
លក្ខណៈឱ្យក៏ស្ត្រីមិនអាចទៅចែករំលែកចំណេះ
ដឹងនិងបទពិសោធន៍ដែលខ្លួនមានបានដែរ។
យ៉ាងណាមិញបុរសក៏ដូចគ្នា នៅចំពោះមុខភាព
ជោគជ័យរបស់បុរស គឺជាចំខាតត្រូវតែមានការ
ចូលរួមពីស្ត្រីនិងក្រុមគ្រួសារផងដែរ។

. តើសិល្បៈនៃការចែករំលែកចំណេះដឹង និងបទពិសោធន៍របស់ស្ត្រីនៅក្នុងកម្មវិធីនានា មានលក្ខណៈទាក់ទាញបែបណាដែរ?

បើនិយាយពីសិល្បៈនៃការចែករំលែក គឺ សំដៅដល់វិធីសាស្ត្រក្នុងចែករំលែកដែលលេច ចេញពីបទពិសោធន៍ និងទ្រឹស្តីនៃការចែករំលែក ចំណេះដឹង និងបទពិសោធន៍របស់ស្ត្រីក្នុងកម្មវិធី នានា ហើយនាងខ្ញុំយល់ថា ពិតជាមានលក្ខណៈ ទាក់ទាញ ល្អ និងពូកែ ដ្បិតថា ជាទូទៅស្ត្រីជា បុគ្គលមានលក្ខណៈសិល្បៈច្រើនជាងបុរសតាំង ពីកំណើតមកម្ល៉េះ មិនថាសិល្បៈក្នុងការនិយាយ និងសិល្បៈក្នុងការតុបតែង ឬការរៀបចំទុកដាក់ នោះទេ។ បើយើងសង្កេតជាទូទៅនៅក្នុងគ្រួសារ នីមួយៗ បើមានវត្តមានស្ត្រីនៅក្នុងគ្រួសារ នោះ គ្រួសារនោះនឹងមានរបៀបរៀបចំនិងការតុបតែង បានល្អដ៏គួរទាក់ទាញជាងគ្រួសារដែលមិនមាន វត្តមានស្ត្រី។

. នៅពេលមានស្ត្រីជាច្រើន ក្លាហានហ៊ាន ចេញមុខចែករំលែកចំណេះដឹង និងបទ ពិសោធន៍ ថាតើនឹងផ្តល់កម្លាំងចិត្តបែបណាដែរ ទៅដល់ស្ត្រីដទៃទៀត? ហើយវាមានសារៈសំខាន់ បែបណាដែរ?

នៅពេលមានស្ត្រីជាច្រើន មានភាព ក្លាហានហ៊ានចេញមុខចែករំលែកចំណេះដឹង និងបទពិសោធន៍ គឺនឹងផ្តល់ជាកម្លាំងចិត្តច្រើន ទៅដល់ស្ត្រីដទៃទៀតជាពិសេសបុរស។ តែម្តង ដែលធ្វើឱ្យបុរសនឹងយល់ថា ស្ត្រីជាភាពទន់ ខ្សោយមែន តែស្ត្រីអាចធ្វើបាន ចុះទំហំខ្លួនជា បុរសដែលមានភាពខ្លាំង ហេតុអ្វីខ្លួនមិនអាចធ្វើ

បាន ហើយម្យ៉ាងទៀតវានឹងក្លាយទៅជាគំរូនៃស្ត្រី មួយ ចំនួន ដែល មាន ចំណេះដឹង និង បទ ពិសោធន៍ តែខ្លះភាពក្លាហានមិនហានចេញមុខ ចែករំលែកផងដែរ ហើយក៏ជាជំនួយផ្លូវចិត្តនិង ផ្លូវស្នា រតី ដល់ស្ត្រី ដែល ទន់ ខ្សោយ និង ខ្លះ សមត្ថភាពឱ្យរឹងមាំ ឱ្យមានសមត្ថភាពតាមរយៈ ការចែករំលែកនៃស្ត្រីក្លាហាន ហ៊ានចេញមុខ នោះ ដូច្នេះវាពិតជាមានសារៈសំខាន់ណាស់។ ការចូលរួមចែករំលែកដោយផ្ទាល់របស់ស្ត្រី ជា ពិសេសចំណេះដឹង បទពិសោធន៍ដែលទាក់ទង នឹងអំពើហិង្សាតែម្តង គឺវិតតែមានសារៈសំខាន់ ខ្លាំងថែមទៀត ដ្បិតមានតែស្ត្រីដូចគ្នាទេដែលជា អ្នកយល់ពីបញ្ហា របស់ស្ត្រីបានល្អជាងបុរស។ បច្ចុប្បន្ននៅក្នុងប្រទេសកម្ពុជាយើងមានស្ត្រី ចំនួនច្រើនគួរសម ដែលធ្លាប់ទទួលរងអំពើ ហិង្សាពីដៃគូរបស់ពួកគេ។ ដូច្នេះ បន្ថែមពីការ ចូលរួមពីសំណាក់ស្ត្រីខ្លួនឯងផ្ទាល់ យើងគ្រប់គ្នា គួរបន្តខិតខំគាំទ្រ ធ្វើយ៉ាងណាដើម្បីធានាឱ្យ បានថាអំពើហិង្សាលើស្ត្រីនៅកម្ពុជាមានការថយ ចុះជាលំដាប់។

. ក្រៅពីស្ត្រីគ្នាឯង តើការចែករំលែក ចំណេះដឹង និងបទពិសោធន៍នេះ ទទួលបានការ ចាប់អារម្មណ៍បុរសដែរឬទេ?

ក្រៅពីស្ត្រីគ្នាឯង ការចែករំលែកចំណេះ ដឹងនិងបទពិសោធន៍នេះ គឺពិតជាអាចទទួល បានការចាប់អារម្មណ៍ពីមនុស្សទូទៅ ជាពិសេស បុរស។ តែម្តង លើកលែងតែបុរសមួយចំនួនតូច ដែលមានចិត្តចង្អៀត ខ្លាចស្ត្រីខ្លាំងជាងខ្លួន ប៉ុណ្ណោះ។ ជាធម្មតានៃកត្តាធម្មជាតិ បុរសតែង

តែចូលចិត្តស្រ្តី ដូច្នោះនៅពេលមានស្រ្តីធ្វើការ ចែករំលែកចំណេះដឹងនិងបទពិសោធន៍នោះ នោះបុរសនឹងមានការចាប់អារម្មណ៍ ជាង ជា ពិសេសការចែករំលែកត្រូវនឹងជំនាញនិងចំណង់ ចំណូលចិត្តរបស់បុរស។

. តើស្រ្តីផ្សេងទៀត គួរតែហ៊ានចេញមុខ ចែករំលែកចំណេះដឹង និងបទពិសោធន៍ បន្ថែម ទៀតដែរឬទេ?

ការចែករំលែកចំណេះដឹងនិង បទពិសោធន៍គឺមានសារៈសំខាន់ ដូច្នោះស្រ្តីផ្សេង ទៀត គួរតែហ៊ានចេញមុខចែករំលែកចំណេះដឹង និងបទពិសោធន៍បន្ថែមទៀត ជ្រិតថាការចែក រំលែកចំណេះដឹងនិងបទពិសោធន៍នេះនឹងជួយ ដល់បុគ្គលទូទៅដែលនៅខ្វះចំណេះដឹងនិងមិន ទាន់មានបទពិសោធន៍ក្នុងការងារអ្វីមួយ ហើយ វានឹងក្លាយទៅជាគំរូសម្រាប់ស្រ្តីជំនាន់ក្រោយក៏ ដូចជា មនុស្សខ្មែរទូទៅ។ ចំណេះដឹងនិង បទពិសោធន៍ទាំងនោះ មិនថា ជោគជ័យ ឬបរាជ័យ វានឹងមិនបាត់បង់ឬសាបរលាបទេ ដរាបណាយើងចេះចែករំលែក តែបើយើងមិន ចែករំលែក នោះចំណេះដឹងទាំងនោះនឹងមិន ទូលំទូលាយ ហើយបើជាបទពិសោធន៍បរាជ័យ នោះវានឹងជាន់ជាន់បរាជ័យ តែបើជោគជ័យ នោះការចែករំលែកវានឹងរិតតែជោគជ័យបន្ថែម ទៀត។

ដូច្នោះជាសរុបសេចក្តី ការចែករំលែក ចំណេះដឹងនិងបទពិសោធន៍របស់មនុស្សទូទៅ គឺពិតជាមានសារៈសំខាន់ក្នុងការចូលរួមចំណែក ជួយអភិវឌ្ឍធនធានមនុស្ស ក៏ដូចជាសង្គមជាតិ

ឱ្យមានការឱ្យមានរីកចម្រើនទៅមុខប្រកបដោយ ចីរភាព។ នាពេលបច្ចុប្បន្ន សង្គមខ្មែរត្រូវការអ្នក ចែករំលែកចំណេះដឹងច្រើនជាងអ្នករិះគន់ តែ យើងក៏មិនត្រូវចែករំលែករឿងមិនល្អទៅកាន់អ្នក ដទៃនោះដែរ ជ្រិតវានឹងបង្កគ្រោះថ្នាក់ដល់ មនុស្សនិងសង្គមជាតិ ហើយអ្នកដទៃអាចនឹងធ្វើ រឿងនោះមកលើខ្លួនយើងវិញ។ យើងត្រូវពូតដៃ គ្នាចែករំលែកចំណេះដឹងនិងបទពិសោធន៍តាម គ្រប់ទម្រង់រូបភាព តាមដែលអាចធ្វើទៅបាន ដោយបើកបេះដូងឱ្យទូលាយ គិតសុទ្ធជ្នី កុំគិត ទុទ្ធជ្នី។ ការចែករំលែក គឺជាប្រភពនាំមនុស្សទៅ រកសុខសន្តិភាព ភាពរីកចម្រើនសម្បូរសប្បាយ និងភាគរភាព។ បើគ្មានការចែករំលែក មិនថា ចំណេះដឹង មិនថាបទពិសោធន៍ ឬទ្រព្យសម្បត្តិ នោះទេ នោះជីវិតច្បាស់ជាគ្មានន័យខ្លឹមសារអ្វី ទាំងអស់ ជ្រិតយើងកើតមកទេ ហើយស្លាប់ទៅ វិញក៏ទេ ដូច្នោះយើងគួរតែយកវប្បធម៌ចែក រំលែកជាគោលក្នុងការជួយលើកតម្កើងជួយ ស្ថាបនាធនធានមនុស្ស និងសង្គមជាតិឱ្យកាន់តែ ខ្លាំងក្លា និងកាន់តែរុងរោចន័យ។ បើក្នុងករណីស្រ្តី ដែលមានចំណេះដឹង និងបទពិសោធន៍ល្អ តែ មិនមានភាពក្លាហានក្នុងការចែករំលែក យើងគួរ តែជួយជ្រោមជ្រែងលើកកម្ពស់ ផ្តល់ឱកាស ផ្តល់កម្លាំងចិត្ត ក៏ដូចជាជួយបណ្តុះនូវភាព ក្លាហានតាមរយៈការបង្ហាត់បង្ហាញ និងជំរុញ ណែនាំដល់ស្រ្តីទាំងនោះឱ្យហ៊ានចែករំលែក យ៉ាងស្មើមុខស្មើមាត់ដូចស្រ្តីក្លាហានមួយចំនួន និងក៏ដូចជាបុរសៗផងដែរ។

សង្គមជាតិនឹងមានធនធានមនុស្សវិតតែ
ល្អប្រសើរឡើង ដរាបណាសង្គមជាតិយើងសម្បូរ
ទៅដោយការចែករំលែកនូវចំណេះដឹងនិង
បទពិសោធន៍ល្អៗពីមនុស្សជាតិដូចគ្នា ជា
ពិសេសពីស្ត្រីៗ ដ្បិតស្ត្រីៗតែងតែមានសិល្បៈខ្ពស់
ក្នុងការចែករំលែក។

គន្ថនិទ្ទេស

១. សម្តេចព្រះសង្ឃរាជ ជួន ណាត វចនានុក្រម
ខ្មែរ

២. តួនាទីស្ត្រីក្នុងការរួមចំណែកអភិវឌ្ឍសង្គម
មានចំនួនកាន់តែច្រើន ដែលស្ត្រីជាច្រើនក្លាយ
ជាម្ចាស់ក្រុមហ៊ុននៅកម្ពុជា ។ ភ្នំពេញ ប៉ុស្តិ៍
(postkhmer.com)

៣. វគ្គបណ្តុះបណ្តាលស្តីពី ការលើកកម្ពស់
ភាពជាអ្នកដឹកនាំស្ត្រីឆ្នើម ក្នុងវិស័យទឹកស្អាត
និងអនាម័យប្រកបដោយបរិយាបន្ន ក្រោម
អធិបតីភាព គាំទ្រដោយអង្គការ WaterAid –
ក្រសួងអភិវឌ្ឍន៍ជនបទ (mrd.gov.kh)

៤. លោកជំទាវ បណ្ឌិត កៀង សកុណា រដ្ឋមន្ត្រី
ក្រសួងវប្បធម៌ និងវិចិត្រសិល្បៈ អញ្ជើញជា
វាក្ខិនកិត្តិយស ធ្វើបាត់កថាចែករំលែកចំណេះ
ដឹង និងបទពិសោធន៍ ជូនដល់គ្រូនគរបាលជាតិ
មន្ត្រីនគរបាល និងនិស្សិត សិក្ខាកាម សិស្ស
នគរបាល – បណ្ឌិត្យសភានគរបាលកម្ពុជា
(pac.edu.kh)

៥. <https://cambodia.oxfam.org/>

៦. <https://m.freshnewsasia.com/>

៧. <https://www.pdibattambang.info>

ស្វែងយល់ពីជំងឺធ្លាក់ទឹកចិត្តនិងជំងឺរោគសាស្ត្រ

ដោយ៖ លោកស្រីបណ្ឌិត **ជា វណ្ណៈ**

ប្រធាននាយកដ្ឋានធម្មសាស្ត្រ ចរិយាសាស្ត្រ និង យេនឌ័រ
នៃវិទ្យាស្ថានមនុស្សសាស្ត្រនិងវិទ្យាសាស្ត្រសង្គម
នៃរាជបណ្ឌិត្យសភាកម្ពុជា

សេចក្តីផ្តើម

មនុស្សគ្រប់គ្នា តែងធ្លាប់មានអារម្មណ៍
អស់សង្ឃឹម ស្រឡាត់ស្រឡាត់ ឬធ្លាក់ទឹកចិត្តក្នុង
ជីវិតរបស់ខ្លួន ប៉ុន្តែសភាពទាំងនេះនឹងប្រសើរ
មកវិញដោយខ្លួនឯង។ ទាំងនេះគឺជាប្រតិកម្មផ្លូវ
ចិត្តធម្មតារបស់យើង នៅពេលដែលមានការ
បាត់បង់វត្ថុឬមនុស្សជាទីស្រឡាញ់ណាមួយ។
ផ្ទុយទៅវិញ ជំងឺធ្លាក់ទឹកចិត្ត ជាជំងឺផ្លូវចិត្តនិងខួរ
ក្បាល និងអាចនិយាយបានថា ជាជំងឺដែលផ្តោត
តែលើភាពអវិជ្ជមានពីអតីតកាល (រស់ក្នុងអតីត
កាល)។ រោគសញ្ញា វាមានរយៈពេលលើសពី២
អាទិត្យនិងប៉ះពាល់ដល់អារម្មណ៍ ការគិត
អាកប្បកិរិយា ការងារនិងជីវិតរស់នៅប្រចាំថ្ងៃ
របស់យើង។

ជំងឺធ្លាក់ទឹកចិត្ត គឺជាជំងឺអារម្មណ៍ដែល
មនុស្សជាច្រើនទទួលរងពីចំណុចណាមួយនៅ
ក្នុងជីវិតរបស់ពួកគេ។ វាចាំបាច់ក្នុងការរកឱ្យ
ឃើញ កាលៈទេសៈដែលបណ្តាលឱ្យមាន
អារម្មណ៍ ធ្លាក់ទឹកចិត្តនេះ។ ដោយដឹងពីមូល
ហេតុ វាអាចចាប់ផ្តើមការព្យាបាលឬអនុវត្តតាម
ការណែនាំខាងផ្លូវចិត្តជាបន្តបន្ទាប់ដើម្បីចេញពី
ស្ថានភាពមិនល្អ។មានពេលខ្លះ ការចំណាយ

ពេលច្រើនម៉ោងក្នុងបរិយាកាសការងារ ដូច្នោះ
អ្វីៗដែលកើតឡើងក្នុងបរិបទនោះអាចជះ
ឥទ្ធិពលដល់របៀបដែលយើងឱ្យតម្លៃខ្លួនឯង
ហើយដែលអាចបណ្តាលឱ្យធ្លាក់ទឹកចិត្តក្នុង
ករណីធ្ងន់ធ្ងរ។

១. តើជំងឺធ្លាក់ទឹកចិត្តនេះគួរឱ្យព្រួយ បារម្ភដែរឬទេ?

ជំងឺធ្លាក់ទឹកចិត្ត គឺជា ការធ្លាក់ចុះនៃ
អារម្មណ៍ដែលនាំឱ្យមនុស្សមានភាពក្រៀមក្រំ
បាត់បង់ភាពសប្បាយរីករាយ និងបាត់ចំណាប់
អារម្មណ៍ទៅលើអ្វីជុំវិញខ្លួន។ បុព្វហេតុនៃការ
កើតមានការធ្លាក់ទឹកចិត្ត គឺនៅពេលមនុស្ស
ប្រឈមមុខនូវការបាត់បង់អ្វីមួយដូចជា បាត់បង់
ការងារឬការសិក្សា បាត់បង់ទ្រព្យសម្បត្តិ ទទួល
បរាជ័យក្នុងជីវិត និងមានបញ្ហាអ្វីមួយជាដើម។
**ដូច្នោះជំងឺនេះគឺជាជំងឺគួរឱ្យព្រួយបារម្ភ ជ្រិតសុខ
ភាពផ្លូវចិត្តដើរតួនាទីសំខាន់ក្នុងសុខុមាលភាព
ទាំងមូលរបស់មនុស្ស។**តោងចង់ចាំថា នៅពេល
ដែលសុខភាពផ្លូវចិត្តត្រូវបានសម្របសម្រួល វា
អាចមានឥទ្ធិពលយ៉ាងខ្លាំងទៅលើជីវិតរបស់
បុគ្គល ជ្រិតសុខភាពផ្លូវចិត្តល្អវាលើកកម្ពស់

អារម្មណ៍វិជ្ជមាន សុភមង្គល ភាពរីករាយ និងការ
 ស្តាប់ស្តល់ ដែលបង្កើនការពេញចិត្តក្នុងជីវិត មាន
 ទំនាក់ទំនងល្អ មានសុខភាពល្អ និងមានភាព
 ពេញចិត្តជាមួយក្រុមគ្រួសារមិត្តភក្តិ និងដៃគូ។
 បុគ្គលដែលមានសុខភាពផ្លូវចិត្តល្អ គឺអាច
 ទប់ទល់នឹងភាពលំបាក ភាពតានតឹង និងបញ្ហា
 ប្រឈមក្នុងជីវិត ហើយស្ថានភាពផ្លូវចិត្តវិជ្ជមាន
 ត្រូវបានផ្សារភ្ជាប់ជាមួយនឹងការគោរពខ្លួនឯង
 មានទំនុកចិត្ត។ ប៉ុន្តែបើសុខភាពផ្លូវចិត្តមិនល្អ
 អាចធ្វើឱ្យអារម្មណ៍មិនល្អ អារម្មណ៍សោកសៅ
 អស់សង្ឃឹម ផ្លូវចិត្តមិនរឹងមាំ ឬការរំព្រោច
 អារម្មណ៍មិនមានចំណង់ការងារ លែងចូលរួម
 ក្នុងសហគមន៍ លែងស្ម័គ្រចិត្ត និងលែងរួម
 ចំណែកជាវិជ្ជមានក្នុងសង្គម។

សរុបមកសុខភាពផ្លូវចិត្តល្អ គឺជាមូល
 ដ្ឋានគ្រឹះមួយសម្រាប់ជីវិត ព្រោះថាវាជួយពង្រឹង
 ផ្នែកផ្សេងៗនៃសុខុមាលភាព ចាប់ពីផ្នែក
 អារម្មណ៍ និងផ្លូវចិត្ត រហូតដល់សុខុមាលភាពផ្លូវ
 កាយ និងសង្គម។ វាមានសារៈសំខាន់ណាស់ក្នុង
 ការកំណត់អាទិភាព និងថែទាំសុខភាពផ្លូវចិត្ត
 របស់អ្នកតាមរយៈការថែទាំខ្លួនឯង ស្វែងរកការ
 គាំទ្រនៅពេលចាំបាច់ និងរក្សានូវទស្សនៈវិជ្ជមាន
 លើជីវិត។

**. តើជំងឺប្រភេទនេះមានរោគសញ្ញាដែរឬទេ បើ
 មានយើងសម្គាល់បែបណាដែរ?**

ជំងឺធ្លាក់ទឹកចិត្ត គឺជាជំងឺដែលមានប្រភព
 ដើមនៅកន្លែងការងារ ប៉ុន្តែអាចបង្ហាញពីផលប៉ះ

ពាល់របស់វាលើសពីបរិបទនោះ ដែលមានរោគ
 សញ្ញាដូចតទៅ៖

- . ភាពសោកសៅនិងស្មារតីស្លឹកស្រពន់
- . ការថប់បារម្ភដោយគ្មានមូលហេតុជាក់
 លាក់
- . ការកាត់បន្ថយការងារ
- . អស់កម្លាំងថែរ អារម្មណ៍នៃការត្រូវការ
 ឬត្រូវបាន
- . ការផ្លាស់ប្តូរទម្ងន់
- . ភាពធ្ងន់ធ្ងរនិងសំឡេងខាងក្រៅនៅ
 ក្នុងបរិយាកាសការងារ
- . ការផ្ដោតអារម្មណ៍ទាបនិងដំណើរការ
 មិនល្អ
- . បង្កើនពេលវេលាដែលត្រូវការដើម្បី
 អនុវត្តមុខងារប្រចាំថ្ងៃ
- . បង្កើនកំហុសនិងការឃ្នាំ មើលក្នុង
 ការងាររបស់អ្នក
- . ការឈប់សម្រាកម្តងម្កាលក្នុងករណី
 មានជំងឺនេះ សហសេរីកនិងថ្នាក់ដឹកនាំផ្ទាល់
 របស់បុគ្គលដែលរងផលប៉ះពាល់អាចជាជំនួយដ៏
 អស្ចារ្យក្នុងការធ្វើរោគវិនិច្ឆ័យបញ្ហា។

**២. តើអ្វីជាមូលហេតុទូទៅបំផុតនៃការ
 ធ្លាក់ទឹកចិត្ត?**

- . ធ្លាប់មានបទពិសោធន៍ឈឺចាប់ឬស្រួស
- . បរិយាកាសការងារដែលនិយោជិកមិន
 អាចគ្រប់គ្រងស្ថានភាពបាន
- . ការខកចិត្តជាប្រចាំនៅពេលមិនទទួល
 បានលទ្ធផលដែលចង់បាន

. ជាពិសេសភាពតានតឹងនិងទាមទារ
លក្ខខណ្ឌការងារ

. បញ្ហាទំនាក់ទំនងនិងជម្លោះជាមួយមិត្ត
រួមការងារឬថ្នាក់លើ

. ការទទួលខុសត្រូវហួសហេតុនិងមិន
សមនឹងប្រាក់ខែ

. កង្វះការកោតសរសើរនិងការទទួល
ស្គាល់ការងារដែលបានអនុវត្តដោយនិយោជិក។

**៣. ជំងឺធ្លាក់ទឹកចិត្តនេះកើតឡើងដោយ
កត្តាអ្វី?**

ជំងឺធ្លាក់ទឹកចិត្តនេះកើតឡើងដោយកត្តា
ជាច្រើនដូចជា៖

. កត្តាខ្លួនឯង៖ មិនចេះគ្រប់គ្រងអារម្មណ៍
ខ្លួនឯង មិនឱ្យតម្លៃខ្លួន ឆាប់តូចចិត្ត មានគំនិត
ទុក្ខិដ្ឋិ មិនធ្វើម្ចាស់ចិត្តលើខ្លួនឯង (មិនគួរពេល
មានដែកូស្មេហា ទុកដែកូស្មេហាជាម្ចាស់ចិត្ត
របស់ខ្លួននោះទេ គឺយើងជាម្ចាស់ចិត្តលើខ្លួន
យើង) ។

. កត្តាគ្រួសារ៖ គ្រួសារបែកបាក់ (មិនចុះ
សម្រុង ឈ្លោះទាស់ទែង ច្រណែន ប្រចណ្ណ)
គ្រួសារដែលខ្វះភាពកក់ក្តៅមិនបំពេញគ្នាទៅ
វិញទៅមក(គិតតែពីការងារនិងការរកចំណូល
ដោយមិនបានគិតពីការផ្តល់ភាពកក់ក្តៅសម្រាប់
សមាជិកគ្រួសារ) គ្រួសារដែលមិនចេះប្រមាណ
(ប្រៀបធៀបតែគ្រួសារដែលល្អនិងមានជាន់ តែ
មិនប្រៀបធៀបនឹងគ្រួសារដែលមិនល្អនិងខ្វះ
ខាតជាងគ្រួសារខ្លួន) គ្រួសារមិនទម្លាប់បង្រៀន
សមាជិកគ្រួសារឱ្យមានភាពរឹងពាំ (សមាជិក

គ្រួសារចង់បានអ្វី គឺផ្តល់ឱ្យគ្នាមៗ លុះពេលណា
មិនមានលទ្ធភាពផ្តល់ឱ្យ នាំឱ្យសមាជិកធ្លាក់ទឹក
ចិត្តដោយពេលខ្លះក៏គិតខ្លី)។

. កត្តាការងារ ឬការសិក្សា៖ បរិយាកាស
ការងារមិនល្អ មិនផ្តល់ឱកាស បក្សពួកនិយម
អយុត្តិធម៌ មិនតម្លាភាព កេងប្រវ័ញ្ចមិនមានការ
លើកទឹកចិត្ត មានតែការប្រកួតប្រជែងកាច់កុង
ដណ្តើមតួនាទីក្នុងការងារ ជាដើម ដែលជាបុព្វ
ហេតុធ្វើឱ្យមានការធ្លាក់ទឹកចិត្ត។ ចូរចងចាំថា
ការធ្វើការងារមិនចាំបាច់ទាល់តែមានឋានៈ
តួនាទីធំ ជាអ្នកដឹកនាំឬជាផ្នែកគ្រប់គ្រង ទើបជា
ភាពជោគជ័យនៃការធ្វើការងារនោះទេ យើង
តោងគិតថា ការងារក្នុងស្ថាប័នមួយឬកន្លែង
ការងារមួយដែលទទួលបានជោគជ័យ គឺសុទ្ធតែ
មានចំណែកនៃការចូលរួមការងាររបស់យើង។
បើក្នុងករណីធ្វើអាជីវកម្មវិញ បើបរាជ័យឬជួល
គឺត្រូវក្រោកឈរ ហើយស្វែងរកផ្លូវបន្តដំណើរទៅ
មុខ ចាត់ទុកផ្លូវបរាជ័យជាពន្ធនាគារ។ យ៉ាង
ណាមិញ ចំពោះការសិក្សាក៏ដូចគ្នា បើបរាជ័យ
ក្នុងការសិក្សា មិនអាចយកឈ្នះអ្នកដៃគូដែលជា
អ្នករៀនជាមួយបាន យើងតោងខិតខំព្យាយាមជា
បន្តទៀត។ ការបង្កើនការយល់ដឹងក្នុងចំណោម
អ្នកធ្វើការងារអំពីបញ្ហានៅកន្លែងធ្វើការ បញ្ហា
ក្នុងអាជីវកម្ម និងបញ្ហាក្នុងការសិក្សាជាដើមនោះ
ជាវិធីការពារខ្លួន និងជាគំនិតដ៏ល្អមួយដែលអាច
ជួយការពារករណីអស់សង្ឃឹមពីការកើតឡើង។
យ៉ាងហោចណាស់ថ្នាក់ដឹកនាំរៀនសូត្រយល់ពី
ស្ថានភាពគ្រោះថ្នាក់និងរាយការណ៍នៅពេល
មានអ្វីមួយមិនត្រឹមត្រូវ ជឿតពីតំណាង គឺជា

អំណាច ហើយការដែលអាចកំណត់ស្ថានភាព គ្រោះថ្នាក់ក្នុងចំណោមក្រុមការងារ គឺជាវិធីមួយ ក្នុងចំណោមវិធីជាក់ស្តែងបំផុតដើម្បីកាត់បន្ថយ ផលប៉ះពាល់ដែលបញ្ហា នេះអាចបណ្តាលមក លើសមាជិកមួយចំនួន។

. កត្តាសង្គម៖ សង្គមមិនគោរពច្បាប់និង បក្សពួកនិយម សង្គមពុករលួយ សង្គមអយុត្តិធម៌ សង្គមដែលមានអំពើឃាតកម្ម ឆក់បួន សង្គម ដែលមិនឱ្យតម្លៃលើអ្នកចេះដឹងពិតប្រាកដ ហើយផ្តល់ឱកាសដល់ជនមិនមានចំណេះ តែ ពូកែអែបអប សង្គមពោរពេញដោយការសម្តែង សង្គមបែងចែកវណ្ណៈដែលមានគំលាតខ្លាំងលើ ផ្នែកសង្គមវិទ្យានិងជីវភាពរស់នៅ ក៏ជាកត្តាចម្បង មួយដែលនាំឱ្យសមាជិកដែលជាគោលការណ៍នៃ សង្គមមានការធ្លាក់ទឹកចិត្ត។

. កត្តាពិភពលោក៖ ពិភពលោកមិនមាន សន្តិភាព បង្កតែសង្គ្រាម(បច្ចុប្បន្ននេះ មាន សង្គ្រាមរវាងរុស្ស៊ីនិងអ៊ុយក្រែន សង្គ្រាមរវាង អ៊ីស្រាអែលនិងប៉ាឡេស្ទីន) បង្កើនភាពរីករ និង ការប្រកួតប្រជែងនៃប្រទេស ដែលជាមហា អំណាចធំៗ នឹងធ្វើឱ្យសមាជិកនៃសង្គមនីមួយៗ ក្នុងពិភពលោករស់ក្នុងភាពអស់សង្ឃឹម។

៤. ដើម្បីអុំឱ្យជំនឿនូវទឹកចិត្តនេះ ត្រូវ ចូលក្នុងសភាពច្រវែង តើគួរធ្វើបែបណា ដែរ?

ពេញចិត្តនូវអ្វីដែលយើងមាន កុំផ្តោត ការសង្ឃឹមច្រើនលើសលុបថាខ្លួននឹងជោគជ័យ ពិតប្រាកដលើការងារដែលយើងចាប់ផ្តើមធ្វើឬ

កំពុងតែធ្វើ កុំគិតថាកំហុសដែលយើងបានធ្វើ មិនអាចកែប្រែបាន(ការស្គាល់កំហុសនិងចេះកែ កំហុសទើបជាបុគ្គលជោគជ័យពិតប្រាកដ)។

ប្រសិនបើអ្នករកឃើញថាខ្លួនអ្នកឬមិត្ត រួមការងារម្នាក់នៅក្នុងការិយាល័យរបស់អ្នកមាន រោគសញ្ញាទាំងនេះវាដល់ពេលត្រូវចាត់វិធានការ ហើយចាប់ផ្តើមការព្យាបាលផ្លូវចិត្តដែលនឹងផ្អែក លើចំណុចផ្សេងៗគ្នា៖

ទៅរកការព្យាបាល៖ អ្នកជំនាញសុខភាព ផ្លូវចិត្តប្រើបច្ចេកទេសយុទ្ធសាស្ត្រនិងសកម្មភាព ផ្សេងៗគ្នា ដែលអនុវត្តតាមរបៀបត្រឹមត្រូវអាច កាត់បន្ថយរោគសញ្ញាដែលបណ្តាលមកពីជំងឺ ធ្លាក់ទឹកចិត្ត។ ការព្យាបាលដែលត្រូវធ្វើតាម ត្រូវ តែសម្របខ្លួនទៅនឹងមនុស្សម្នាក់ៗ និងបញ្ហា របស់បុគ្គលម្នាក់ៗ។ បរិបទការងារនីមួយៗមាន លក្ខណៈប្លែក ហើយបុព្វហេតុនិងរោគសញ្ញា នានានឹងកំណត់ថាតើស្ថានភាពណាត្រូវឈាន ដល់កម្រិតណា ហើយឧបករណ៍ព្យាបាលណា ដែលទទួលបានជោគជ័យបំផុត។ ប្រសិនបើអ្នក កំពុងទទួលរងនូវការធ្លាក់ទឹកចិត្តនៅកន្លែងធ្វើ ការឬអ្នករកឃើញថាមានមិត្តរួមការងារម្នាក់ ដែលអាចនឹងមានគ្រោះថ្នាក់ វាពិតជាមាន ប្រយោជន៍ណាស់ក្នុងការជួបអ្នកជំនាញសុខ ភាពផ្លូវចិត្តដែលអាចព្យាបាលមូលហេតុនិងរោគ សញ្ញា នៃជំងឺនេះ។ វិជ្ជាជីវៈនីមួយៗនិងសិក្សា ករណីនេះឱ្យស៊ីជម្រៅ ហើយធ្វើការសម្រេចចិត្ត អំពីវិធីព្យាបាលនិងឧបករណ៍ល្អបំផុតដែលអាច ប្រើបាន។ ការរកឱ្យឃើញយ៉ាងត្រឹមត្រូវនូវមូល

ហេតុនៃជំងឺធ្លាក់ទឹកចិត្តក្នុងអាជីពនឹងជួយអ្នក
ព្យាបាលឱ្យយល់ពីស្ថានភាពកាន់តែប្រសើរ។

ក្រៅពីការទៅរកអ្នកជំនាញព្យាបាល
យើងតោងត្រូវដឹងពីគន្លឹះទូទៅនិងដំណោះ
ស្រាយមួយចំនួនទៀតដែលអាចជួយយើងក្នុង
ករណីដែលយើងទទួលរងពីការធ្លាក់ទឹកចិត្ត៖

**• បើកបេះដូងឱ្យទូលាយ និងបញ្ចេញ
ស្នាមញញឹម៖** ពេញចិត្តនូវអ្វីដែលយើងមាន កុំ
ជាប់ជំពាក់ចិត្តក្នុងរបស់ដែលយើងមាន ហើយកុំ
ស្រែកឃ្នានក្នុងរបស់ដែលយើងអត់ ពោលគឺរៀន
ទទួលយក។ ចំណែកការបញ្ចេញស្នាមញញឹម វា
ជារឿងមួយដែលយើងអាចធ្វើបានគ្រប់ទីកន្លែង
និងគ្រប់ពេលដែលអ្នកចង់បាន។ លោកវេជ្ជ
បណ្ឌិត ម៉ាកខេយ និយាយថា **ការញញឹមគឺជាវិធី
ងាយស្រួលក្នុងការផ្លាស់ប្តូរអារម្មណ៍របស់អ្នក និង
អារម្មណ៍របស់អ្នកដែលនៅជុំវិញអ្នកផងដែរ។**

• កុំផ្តោតការសង្ឃឹមច្រើនលើសលុបពេក៖
ការសង្ឃឹមថាខ្លួននឹងអាចធ្វើបាននូវអ្វីដែលខ្លួន
ចង់ធ្វើ គឺពិតជានឹងជោគជ័យពិតប្រាកដលើ
ការងារដែលយើងចាប់ផ្តើមធ្វើ ឬកំពុងតែធ្វើនោះ
វាធ្វើឱ្យប៉ះពាល់ធ្ងន់ធ្ងរដល់ផ្លូវចិត្តនៅពេលកិច្ច
ការនោះមិនសម្រេច ឬបរាជ័យ។

**• កុំគិតថារាល់បញ្ហាដែលកើតមានឡើង
មិនមានផ្លូវដោះស្រាយ និងជាកំហុសធ្ងន់មិនអាច
លើកលែងបាន៖** រាល់បញ្ហា សុទ្ធតែដំណោះ
ស្រាយ គ្រាន់តែពេលខ្លះវាត្រូវការពេលវេលា
ដើម្បីដោះស្រាយ និងកុំគិតថារាល់កំហុសធ្ងន់
ដែលយើងបានធ្វើមិនអាចកែប្រែឬលើកលែង

បាន ដ្បិតការស្គាល់កំហុសនិងចេះកែកំហុសទើប
ជាបុគ្គលជោគជ័យពិតប្រាកដ។

• ហ៊ាននិយាយអំពីវា៖ ត្រូវគិតថា ជំងឺធ្លាក់
ទឹកចិត្ត មិនមែនជាជំងឺចម្លែកនោះទេ។ មនុស្ស
យើងជាច្រើនតែងទទួលរងពីការធ្លាក់ទឹកចិត្តមិន
ថានៅកន្លែងធ្វើការ មិនថានៅក្នុងអាជីពរបស់ពួក
គេ មិនថានៅក្នុងការសិក្សា ក៏មិនថានៅក្នុងគ្រួ
សារ។ ដូច្នេះ ចូរយើងនិយាយអំពីវា និងចេះចែក
រំលែកអារម្មណ៍របស់យើងជាមួយមិត្តរួមការងារ
របស់យើង មិត្តភក្តិយើង និងសមាជិកនៃគ្រួសារ
យើង នោះយើងនឹងបានកាត់បន្ថយបន្ទុកផ្លូវ
ចិត្ត។ គ្រាន់តែជាសកម្មភាពនៃការពិនិត្យនិង
និយាយជាមួយនរណាម្នាក់អំពីអារម្មណ៍របស់
យើង និងអ្វីដែលកំពុងកើតឡើងនៅក្នុងកន្លែង
របស់យើង វានឹងធ្វើឱ្យអ្នកមានអារម្មណ៍ ធ្ងរ
ស្រាលនិងដឹងពីអ្វីដែលកំពុងកើតឡើង។ មនុស្ស
ដែលគាំទ្រយើង នឹងអាចផ្តល់យោបល់ដល់
យើងលើស្ថានភាពទាំងនោះ និងជួយណែនាំ
យើង ដែលអាចឱ្យយើងដោះស្រាយកង្វល់ឬ
ជម្លោះដែលទាក់ទងនឹងយើង។ ដូចគ្នានេះផង
ដែរ ប្រសិនបើមិត្តរួមការងាររបស់យើងមាន
ចំណេះដឹងអំពីស្ថានភាពរបស់យើង នោះពួកគេ
ទំនងជាយល់ចិត្តយើង ហើយព្យាយាមរក
ដំណោះស្រាយជួយយើង។

**• ផ្ទេរក្តីកង្វល់របស់យើងទៅថ្នាក់លើរបស់
យើង ឬអ្នកនៅជុំវិញយើង៖** ប្រសិនបើយើង
សម្រេចចិត្តបោះជំហាននេះ វាជាការសំខាន់
ណាស់ដែលយើងអាចព្យាបាលជំងឺនេះដោយ
ការប្រុងប្រយ័ត្ននិងការសម្ងាត់។ ក្នុងករណីភាគ

ច្រើន ថ្នាក់លើបុគ្គលនៅជុំវិញយើងអាចយល់អំពី កង្វល់របស់យើងដែលរងផលប៉ះពាល់ និងជួយ ចាត់វិធានការសមស្របដើម្បីកាត់បន្ថយស្ថាន ភាព (ជាពិសេសប្រសិនបើមានបន្ទុកការងារ លើស ឬបញ្ហាទំនាក់ទំនងខ្លះ)។ ក្នុងករណីណាក៏ ដោយ ប្រសិនបើយើងជាមនុស្សដែលទទួលរងពី ជំងឺធ្លាក់ទឹកចិត្តក្នុងការងារ សូមចងចាំថាត្រូវ ប្រាស្រ័យទាក់ទងឱ្យបានត្រឹមត្រូវ និងដោយការ ប្រុងប្រយ័ត្នទាំងអស់ដែលអាចធ្វើទៅបានក្នុង សំឡេងនៃភាពស្ម័គ្រចិត្តជាអតិបរមា ទៅតាមកា លៈទេសៈ នោះថ្នាក់លើបុគ្គលនៅជុំវិញយើងនឹង ឃើញថាយើងមានស្មារតីស្ថាបនា គឺប្រសើរជាង យល់ថាយើងជាមនុស្សម្នាក់ដែលធ្វើឱ្យក្រុមមាន អស្ថិរភាពឬយើងមិនបំពេញ កាតព្វកិច្ច។ ពេល ខ្លះថ្នាក់លើយើង និងអ្នកនៅជុំវិញយើងអាចផ្តល់ ឱ្យយើងបន្ថែមពីការលើកទឹកចិត្ត ដោយផ្តល់ នូវថ្ងៃឈប់សម្រាកមួយចំនួន ដើម្បីចំណាយ ពេល ឱ្យអារម្មណ៍ រីករាយវិលមក រកផ្លូវចិត្ត ប្រក្រតីឡើងវិញ។

. ជ្រើសរើសកិច្ចការមួយក្នុងមួយថ្ងៃ៖
បន្ទាប់ពីភ្ញាក់ពីគេងស្ងួតទុកពេលពីរបីនាទីដើម្បី គិតអំពីអ្វីដែលល្អដែលយើងអាចធ្វើបាននៅថ្ងៃ នេះ។ ចាប់ផ្តើមថ្ងៃថ្មីមិនមែនតាមរយៈការរុករក បណ្តាញសង្គមនោះទេ ប៉ុន្តែដោយផ្លូវចិត្តដោយ បញ្ចប់កិច្ចសន្យាការងារមួយចំនួនឱ្យរួចរាល់ ដ្បិតថាការងារទាំងនោះអាចបន្ទប់ផ្លូវចិត្តរបស់ យើងបាន។

. ញ៉ាំអាហារដែលមានតុល្យភាពល្អ៖ ចាប់ ផ្តើមពេលព្រឹករបស់អ្នកជាមួយនឹងការបញ្ចូល

ដីវជាតិសម្រាប់ទ្រទ្រង់រាងកាយដូចជា កាបូអ៊ី ដ្រាតនិងប្រូតេអ៊ីនមួយចំនួនដែលជួយកាត់ បន្ថយភាពស្មុគស្មាញ ដើម្បីឱ្យយើងឆ្អែតនិង មានថាមពលរហូតដល់ពេលបាយថ្ងៃត្រង់ ក៏ជា កត្តាជួយដល់បញ្ហាផ្លូវចិត្តឱ្យស្រស់ស្រាយ បាន ផ្សារភ្ជាប់ទៅនឹងអារម្មណ៍និងសកម្មភាពកាន់តែ ប្រសើរឡើង។ ដូចគ្នានេះផងដែរពេលខ្លះអ្នក ជំនាញបានទទួលថា ការហ្វឹមមួយពេលក្នុងមួយថ្ងៃ មិនត្រឹមតែធ្វើអោយអារម្មណ៍ ប្រសើរឡើង ប៉ុណ្ណោះទេ ថែមទាំងជួយដល់សកម្មភាពផ្លូវចិត្ត ទៀតផង។

. ទទួលបានខ្យល់អាកាសបរិសុទ្ធ និងស្តាប់ សំឡេងនៃធម្មជាតិ៖ ការស្រូបយកខ្យល់អាកាស និងបរិយាកាសបៃតង ក៏អាចមានប្រសិទ្ធភាព ជាងការនៅតែផ្ទះឬនៅកន្លែងធ្វើការ។ ការដើរ រយៈពេលខ្លីនៅកន្លែងមានខ្យល់អាកាសបរិសុទ្ធ គឺ ជាការលើកស្ទួយក៏ដូចជាការធ្វើ លំហាត់ ប្រាណាបេះដូងឱ្យល្អប្រសើរផងដែរ។ ការសិក្សា មួយចំនួនបានបង្ហាញថា ការធ្វើលំហាត់ប្រាណា នៅក្បែរទឹក ឬនៅកន្លែងមានខ្យល់អាកាស បរិសុទ្ធ បានបង្កើនប្រសិទ្ធភាពនៃការហាត់ ប្រាណាផងដែរ ដូច្នេះចូរយើងព្យាយាមចំណាយ ពេលច្រើននៅខាងក្រៅ។ ម្យ៉ាងវិញទៀត ការស្តាប់ សំឡេងធម្មជាតិ សំឡេងទឹកហូរ សំឡេងសត្វ យំ ក៏ជួយយើងឱ្យមានអារម្មណ៍ល្អ និងជួយឱ្យ បានជាសះស្បើយលឿនជាងមុនពីស្ថានភាព ព្រួសផងដែរ។

. ផ្តោតលើអារម្មណ៍ល្អ៖ ភ្លាមៗបន្ទាប់ពី ភ្ញាក់ពីគេងលោក Robin McKay បណ្ឌិតផ្នែកចិត្ត

វិទ្យាដែលមានមូលដ្ឋាននៅរដ្ឋអាហ្សីហ្សូណាបាន
ណែនាំឱ្យដកដង្ហើមវែងៗ៥ដង ហើយធ្វើចិត្តធ្វើ
ឱ្យមានអារម្មណ៍ល្អពេញមួយថ្ងៃ។ រ៉ូប៊ីននិយាយ
ថា "ស្រមៃថាសូម្បីតែពេលអ្នកជួបការខកចិត្តនិង
ការភ្ញាក់ផ្អើលដែលមិនសប្បាយចិត្តក៏ដោយអ្នក
ត្រូវដកដង្ហើមនិងប្រតិកម្មដោយការយល់ដឹង
ហើយកុំវង្វេងផ្លូវ។ នៅពេលថ្ងៃក្នុងស្ថានភាព
ស្រួលសណាមួយសូមដកដង្ហើមវែងៗ៥ដងហើយ
រៀបចំខ្លួនដោយមនសិការដើម្បីអារម្មណ៍ល្អ។
ការស្រាវជ្រាវថ្មីមួយបានរកឃើញថា អ្នកដែល
ផឹកភេសជ្ជៈទឹកដោះគោ កាកាវ ផឹកស្ករ ឬកា
ហ្វេក្តៅ នៅពេលព្រឹកនឹងមានអារម្មណ៍ល្អ និង
មានការប្រុងប្រយ័ត្នខ្ពស់ទោះបីជាពួកគេកំពុង
ធ្វើការលើបញ្ហាគិតច្រើនបំបាក់។ ប្រូតេអ៊ីននិង
កាបូអ៊ីដ្រាតនៅក្នុងទឹកដោះគោ កាកាវ ផឹកស្ករ
ឬកាហ្វេក្តៅ នឹងជួយរក្សាជាតិស្ករក្នុងឈាម
របស់អ្នកឱ្យមានស្ថេរភាពរហូតដល់ម៉ោងអាហារ
ថ្ងៃត្រង់ដើម្បីធ្វើឱ្យអារម្មណ៍របស់អ្នកស្រស់ស្រាយ។
អ្នកស្រាវជ្រាវបានរកឃើញថា ក្លិនរបស់ដី
អង្កា មជ្ឈមជ្ឈម បង្កើនអារម្មណ៍ និងការផ្តោត
អារម្មណ៍និងប្រយុទ្ធប្រឆាំងនឹងភាពអស់កម្លាំង
និងសូម្បីតែម្តេសម្តេសក៏អាចបង្កើនអារម្មណ៍និង
ការប្រុងស្មារតីរបស់យើងដែរ។

. ចំណាយពេលបន្តិចដើម្បីឱ្យតម្លៃខ្លួនឯង

៖ ផ្តល់តម្លៃឱ្យខ្លួនឯងឱ្យបានច្រើន កុំរង់ចាំការផ្តល់
តម្លៃពីអ្នកដទៃ។ រស់នៅជាខ្លួនយើង មិនមែន
រស់នៅដើម្បីផ្តាច់ភ្នែកនិងផ្តាច់ចិត្តអ្នកដទៃ។
ពេលខ្លះ យើងមិនចាំបាច់លោតចេញពីគ្រែពី
វិនាទីដំបូងនៃសំឡេងរោទីទេ។ ផ្ទុយទៅវិញយើង

អាចបញ្ចៀសវាឱ្យលឿនជាងមុន៥នាទី ដើម្បី
មានពេលវេលាគ្រប់គ្រាន់ក្នុងការក្រោកតាម
សម្រួល ដោយដកដង្ហើមវែងៗ និងឱ្យបានល្អ។
មុនពេលយើងចាប់ផ្តើមការប្រណាំងដើម្បី
ការងាររាប់រយនិងកិច្ចការផ្ទះ សូមជ្រើសរើសថ្ងៃ
ល្អកំណត់ថ្ងៃឈប់សម្រាកដែលបានគ្រោងទុក ឬ
គ្រាន់តែក្រឡេកមើលទៅក្រៅបង្អួច នោះនឹងនាំ
យើងទៅរកភាពស្ងប់ស្ងាត់និងសន្តិភាពផ្លូវចិត្ត។

. ព្យាករណ៍ពីអវិជ្ជមាន៖ បើយើងចេះ

ព្យាករណ៍ពីភាពអវិជ្ជមានទុក មានន័យថាយើង
បានត្រៀមចិត្តទុកជាមុន ដូច្នេះវានឹងជួយយើង
មិនឱ្យរង់សំពាធខ្លាំង។ បើគិតអំពីព្រឹត្តិការណ៍
វិជ្ជមានពេកនៅក្នុងជីវិតរបស់យើង និងរបៀប
ដែលយើងទទួលបានការងារនោះ តើវានឹងក្លាយ
ទៅជាយ៉ាងណា ប្រសិនបើព្រឹត្តិការណ៍នោះមិន
បានកើតឡើង ខណៈពេលដែលទទួលបានផល
អវិជ្ជមាន។

. ការគេង៖ ការគេងក៏អាចជាផលល្អ និង

អាចជាផលអាក្រក់សម្រាប់ជំងឺធ្លាក់ទឹកចិត្តផង
ដែរ។ ផលល្អនោះគឺការគេងលក់ស្រួលមិនយល់
សុបិន្តអ្វីនៅពេលយប់ អាចបន្តរបន្តយោគ
សញ្ញានៃជំងឺធ្លាក់ទឹកចិត្ត។ ផ្ទុយទៅវិញបើសិន
ជាមានបញ្ហាដំណេកវាអាចជះឥទ្ធិពលដល់ជំងឺ
ធ្លាក់ទឹកចិត្តទៅវិញ។ វាជាចំណេះដឹងទូទៅ
ហើយដែលថាជំងឺធ្លាក់ទឹកចិត្តអាចប៉ះពាល់ដល់
ដំណេករបស់យើង ប៉ុន្តែមិនសូវជាមានអ្នកដឹង
ទេថា ដំណេកអាចធ្វើអោយមានជំងឺធ្លាក់ទឹកចិត្ត
និងភាពធ្ងន់ធ្ងរនៃជំងឺធ្លាក់ទឹកចិត្តផងដែរ។ រហូត
ដល់ទៅ ៩០% នៃអ្នកជំងឺធ្លាក់ទឹកចិត្តមានការ

ត្រូវតែអំពីគុណភាពនៃដំណេករបស់ពួកគេ ហើយការជាប់ទាក់ទងគ្នារវាងបញ្ហាទាំងពីរនេះ ច្រើនតែមានលក្ខណៈទ្វេទិសដែរ មានន័យថាជា រឿយៗនៅពេលដំណេកអាចប៉ះពាល់ដល់ការ ធ្លាក់ទឹកចិត្ត ហើយការធ្លាក់ទឹកចិត្តក៏អាច ប៉ះពាល់ដល់គុណភាពនៃដំណេកផងដែរ។

សេចក្តីសន្និដ្ឋាន

ដូច្នេះសរុបសេចក្តីមក យើងគួរតែមាន បម្រុងប្រយ័ត្នខ្ពស់ កុំបណ្តោយខ្លួនឱ្យធ្លាក់ទៅ ក្នុងជំងឺធ្លាក់ចិត្ត។ តែបើយើងមានប្តឹងថាទទួល បាននូវជំងឺធ្លាក់ទឹកចិត្តនេះហើយ តោង ព្យាបាលជំងឺធ្លាក់ទឹកចិត្តឱ្យបានទាន់ពេលវេលា ដ្បិត *សុខភាពផ្លូវចិត្តដើរតួនាទីសំខាន់ក្នុងសុខមា លភាពទាំងមូលរបស់មនុស្ស សុខភាពផ្លូវចិត្តគឺជា មូលដ្ឋានគ្រឹះសម្រាប់ជីវិត។* បុគ្គលដែលមានជំងឺ បាក់ទឹកចិត្តមាននិន្នាការបង្ហាញពីភាពអកម្មខ្ពស់ នៅកម្រិតសំខាន់ដោយមានអារម្មណ៍ថា ខ្លួនមិន សូវមានការគ្រប់គ្រងលើជីវិតរបស់ខ្លួន ហើយជា រឿយៗមានអារម្មណ៍អស់សង្ឃឹម ដែលពេលខ្លះ ឈានទៅរកភាពឯកោ និងការសម្លាប់ខ្លួន។ អ្នក ដែលទទួលរងពីជំងឺធ្លាក់ទឹកចិត្តបង្ហាញពីផល ប៉ះពាល់អវិជ្ជមានកម្រិតខ្ពស់រួមជាមួយផលប៉ះ ពាល់វិជ្ជមានទាប ហើយជាទូទៅមានកម្រិតទាប នៃការធ្វើឱ្យសកម្មទាំងផ្លូវចិត្តនិងរាងកាយ។ បើ ក្នុងករណីដឹងថាខ្លួនមានជំងឺធ្លាក់ទឹកចិត្តហើយ យើងត្រូវស្វែងរកការព្យាបាលតាមអ្នកជំនាញ វិជ្ជាជីវៈដែលមានបច្ចេកទេស វិធីសាស្ត្រ និងយន្ត ការផ្សេងៗគ្នានៃការប្រឆាំងនឹងជំងឺធ្លាក់ទឹកចិត្ត

ដើម្បីជួយធ្វើឱ្យស្ថានភាពរបស់ខ្លួនឈានទៅរក ភាពកាន់តែប្រសើរឡើង។ ជាពិសេសត្រូវធ្វើចិត្ត ជាកណ្តាល កុំពេក ពោលគឺត្រូវរៀនទទួលយក *កុំជាប់ជំពាក់ចិត្តក្នុងរបស់ដែលខ្លួនមានពេក និង កុំស្រេកឃ្នាននឹងរបស់ដែលខ្លួនគ្មានខ្លាំងពេក។*

ស្ត្រីក្នុងភាពជាអ្នកដឹកនាំ

ដោយ៖ លោកបណ្ឌិត ឌុយ យូឃីម

អនុប្រធាននាយកដ្ឋានប្រវត្តិវិទ្យានិងវិទ្យាសាស្ត្រនយោបាយ

និង លោកស្រីបណ្ឌិត ជា វណ្ណ័

ប្រធាននាយកដ្ឋានធម្មសាស្ត្រ ចរិយាសាស្ត្រ និង យេនឌ័រ

នៃវិទ្យាស្ថានមនុស្សសាស្ត្រនិងវិទ្យាសាស្ត្រសង្គមនៃរាជបណ្ឌិត្យសភាកម្ពុជា

សេចក្តីផ្តើម

បើកាលណាយើងនិយាយអំពី **ស្ត្រីក្នុងភាពជាអ្នកដឹកនាំ** យើងមិនអាចបំភ្លេចបានទេនូវព្រះរាជនីយ័ត្តិយ៍ខ្មែរយើងកាលពីអតីតកាលមានដូចជា ព្រះនាង **លីវយី** (សោមម៉ា ឬនាងនាគ) ព្រះនាង **ជ័យទេវី** (សម័យចេនឡា) ព្រះមហាក្សត្រិយានី **អង្គម៉ី** (សម័យឧដុង្គ) ព្រះមហាក្សត្រិយានី **ស៊ីសុវត្ថិ កុសុមៈនារត្នសេរីវុណនា** (សម័យសង្គមរាស្ត្រនិយម) និងស្ត្រីមួយចំនួនទៀតដែលបានចូលរួមបង្កើតស្នាដៃដ៏ថ្លៃថ្លាសម្រាប់វប្បធម៌ដ៏រុងរឿងនាសម័យអង្គរដែលមានដូចជា **ព្រះនាងឥន្ទ្រទេវី** ជាដើម។

ទោះបីជាស្ត្រីមានកម្លាំងកាយទន់ខ្សោយជាងបុរស តែកម្លាំងគំនិតបញ្ញា ភាពប៉ិនប្រសប់ ភាពអត់ធ្មត់ ភាពឆ្លាតវៃ និងភាពឧស្សាហ៍ព្យាយាម មិនចាញ់បុរសឡើយ។

ប្រទេសកម្ពុជាបច្ចុប្បន្នប្រកាន់យករបបប្រជាធិបតេយ្យ ហើយកម្ពុជាក៏ជា

សមាជិកនៃអង្គការសហប្រជាជាតិដែរ ដូច្នោះព្រះរាជាណាចក្រកម្ពុជាបានអះអាងទទួលស្គាល់ និងគោរពសិទ្ធិជាមូលដ្ឋានរបស់មនុស្សទាំងអស់នៅក្នុងធម្មនុញ្ញអង្គការសហប្រជាជាតិ សេចក្តីប្រកាសជាសកលស្តីពីសិទ្ធិមនុស្ស និងអនុសញ្ញានានាដែលទាក់ទងនឹងសិទ្ធិមនុស្ស សិទ្ធិស្ត្រី សិទ្ធិកុមារ និងសំណុំនៃសិទ្ធិជាមូលដ្ឋាន ដែលត្រូវបានកំណត់ដោយរដ្ឋធម្មនុញ្ញ។ នៅក្នុងជំពូកទី៣ នៃរដ្ឋធម្មនុញ្ញនៃព្រះរាជាណាចក្រកម្ពុជាដែលចែងអំពីសិទ្ធិនិងករណីយកិច្ចរបស់ប្រជាពលរដ្ឋខ្មែរ ដែលយើងអាចរកឃើញសិទ្ធិជាច្រើនរបស់ប្រជាពលរដ្ឋខ្មែរ ហើយសិទ្ធិដែលជាអាទិភាពក្នុងការចូលរួមអភិវឌ្ឍសង្គមរបស់ស្ត្រីមានតួយ៉ាងដូចជា៖ សិទ្ធិស្មើភាពគ្នាចំពោះមុខច្បាប់និងសេរីភាពពីការរើសអើង សិទ្ធិចូលរួមយ៉ាងសកម្មក្នុងជីវភាពនយោបាយ សេដ្ឋកិច្ច សង្គម

កិច្ច និងវប្បធម៌របស់ប្រទេសជាតិ សិទ្ធិទទួលបានសមភាពរវាងបុរសនិងស្ត្រី និងហាមឃាត់ការរើសអើងគ្រប់ប្រភេទប្រឆាំងនឹងស្ត្រីភេទជាដើម។

ស្ត្រីត្រូវបានចាត់ទុកនិងជឿថា គឺជាកម្លាំងចលករដ៏សំខាន់ក្នុងកិច្ចការអភិវឌ្ឍសេដ្ឋកិច្ច វប្បធម៌ និងសង្គម។ ដូច្នេះយើងត្រូវបង្កលក្ខណៈ ជំរុញ រកមធ្យោបាយ ដើម្បីឱ្យស្ត្រីមានការអប់រំខ្ពស់ ក្លាយជាធនធានមនុស្សដ៏សំខាន់ ក្នុងការចូលរួមដឹកនាំនិងអភិវឌ្ឍប្រទេសជាតិឱ្យបានជឿនលឿន។

ដើម្បីឱ្យស្ត្រីមានភាពជាអ្នកដឹកនាំនិងជាមនុស្សដែលមានប្រយោជន៍សម្រាប់សង្គម ស្ត្រីត្រូវយល់ពីតម្លៃរបស់ខ្លួនក្នុងការស្វែងរកសាងជីវភាព ប្រកបដោយសមត្ថភាព មានភាពក្លាហាន កិត្តិយស ថ្លៃថ្នូរ ដោយមានការទទួលខុសត្រូវចំពោះខ្លួនឯង គ្រួសារ សហគមន៍ ប្រទេសជាតិត្រូវធ្វើយ៉ាងដើម្បីជួយបន្ថែមអភិវឌ្ឍន៍ថាមពលស្ត្រីឱ្យក្លាយទៅជាស្ត្រីមានការទទួលខុសត្រូវចំពោះខ្លួនឯងនិងសង្គមជាតិរបស់ខ្លួន។

មុននឹងយើងធ្វើការសិក្សាស្រាវជ្រាវអំពីស្ត្រីក្នុងភាពជាអ្នកដឹកនាំ យើងគួរស្វែងយល់នូវពាក្យគន្លឹះមួយចំនួនដូចជា ស្ត្រី និងភាពជាអ្នកដឹកនាំមុនសិន។

១. និយមន័យនិងទស្សនៈស្ត្រី/ស្ត្រី
១.១- និយមន័យនៃពាក្យ ស្ត្រី/ស្ត្រី

តាមវចនានុក្រមខ្មែរ ពាក្យ ស្ត្រី/ស្ត្រី ជាពាក្យប្រើជាសាធារណៈ ពាក្យនេះឃ្លាតមកពីពាក្យសំស្ក្រឹតថា ស្ត្រី គឺជាមនុស្សជាតិដែលមានភេទទីវៃពីបុរស(ប្រុស) ឬខ្មីយា។

ធម្មជាតិបង្កើតមនុស្សប្រុស-ស្រីជាកូនីងគ្នា រួចកសាងគ្រួសារមានកូនប្រុស កូនស្រី ចៅប្រុស ចៅស្រី ចៅតូត ចៅលូត តៗគ្នា។ មនុស្សប្រុស មនុស្សស្រី សុទ្ធតែមានតួនាទីសំខាន់ក្នុងសង្គម។ មនុស្សស្រីមានរាងកាយទន់ខ្សោយជាងបុរសដែលជាលក្ខណៈនៃធម្មជាតិបង្កើតមក ដែលតម្រូវឱ្យស្ត្រីមានមុខងារក្នុងការផ្តល់កំណើតនិងចិញ្ចឹមបីបាច់មើលថែកូន។ ភាពជាមាតា គឺជាធម្មជាតិ ដូច្នេះវាជាកាតព្វកិច្ចរបស់មនុស្សស្រី។ ស្ត្រីមានលក្ខណៈទន់ភ្លន់និងទន់ខ្សោយផ្នែករូបរាងកាយ ងាយរងការឈឺចាប់ផ្លូវចិត្ត មានមនោសញ្ចេតនាងាយប្រេះស្រាំ។ លក្ខណៈសម្បត្តិដ៏ល្អប្រពៃរបស់ស្ត្រីមានភាពអស្ចារ្យ មានឥទ្ធិពល និងជាពន្លឺដ៏ធំធេងនៃការបង្កើតមនុស្ស ដែលមានកំណើតនៅលើផែនដី។ ស្ត្រីក៏ចែករំលែកនិងធ្វើការមួយចំនួនទៅតាមសមត្ថភាពជាលក្ខណៈធម្មជាតិរបស់ស្ត្រី។ ភេទទាំងពីរ គឺជាជីវិតរស់នៅប្រចាំថ្ងៃ រាល់ការងារគ្រប់យ៉ាងត្រូវដើរទន្ទឹមគ្នា បុរសនិងស្ត្រីនៅជាមួយគ្នា ទើប

ពិភពលោកយើងនេះមានការរីកចម្រើនដូច
សព្វថ្ងៃ។

**១.២- ទស្សនៈនានាទាក់ទងនឹង ស្រី
ឬស្រ្តី^១**

ពីជាតិសាសន៍មួយទៅជាតិសាសន៍
មួយ ពីសង្គមមួយទៅសង្គមមួយ ការឱ្យតម្លៃ
ចំពោះស្រីមានភាពខុសប្លែកគ្នា។ តាំងពី
បុរាណកាលមក ជាពិសេសក្រោយពេលដែល
សង្គមបង្កើតឱ្យមានការងារកសិកម្ម ដែលជា
ការងារពឹងផ្អែកខ្លាំងទៅលើកម្លាំងពលកម្ម
ក្នុង ដំណាក់ដំបូង មុនពេលមានបដិវត្ត
ឧស្សាហកម្ម។ ក្នុងដំណាក់កាលនោះ មនុស្ស
ភាគច្រើនយល់ថា ស្រ្តីជាអ្នកបង្កើត និងថែទាំ
កូន ធ្វើការងារផ្ទះសំបែង ជាសមាជិកដែល
គ្មានបានការនៅក្នុងសង្គម ឬស្រ្តីគ្រាន់តែ
រៀបចំខ្លួនដើម្បីបំពេញចំណង់របស់បុរសជា
ស្វាមីជាដើម។

ប៉ុន្តែស្រ្តីត្រូវដឹងថា ឆាកជីវិតរបស់ខ្លួន
មិនត្រូវរស់គ្រាន់តែកំដរបុរសនោះទេ។
ទោះបីជាស្រ្តីមានភាពហត់នឿយ ល្អិតល្អៃក្នុង
ការបំពេញអារម្មណ៍បុរសក៏ដោយក្តី ក៏ស្រ្តីនៅ

តែខិតខំញញឹម ប្រកាន់ខ្ជាប់នូវគុណធម៌និង
មានស្មារតី ឆន្ទៈមុះមុតក្នុងការគ្រប់គ្រង
គ្រួសារ និងមិនចាំពឹងផ្អែកលើស្វាមីដូចមុន
ទៀតហើយ គឺស្រ្តីបានប្រែក្លាយខ្លួនឱ្យទៅជា
មិត្តស្និតស្នាលអាចពិភាក្សាគ្នាស្មើភាពគ្នា
ជាមួយនិងស្វាមី។ នៅពេលបើស្រ្តីមានគុណ
សម្បត្តិទាំងអស់នេះ ស្រ្តីមិនបាច់លាក់ចិត្ត
ស្រឡាញ់របស់ខ្លួន និងធ្វើពិកែទឹកមុខ ដើម្បី
បំពេញតែចំណង់ចិត្តប្តីទៀតនោះទេ។

ប្រាតុស៍ លោកបានគាំទ្រសមភាពទូលំ
ទូលាយរវាងស្រ្តីនិងបុរស ព្រោះគាត់បានមើល
ឃើញភាពខុសគ្នារវាងបុរសនិងស្រ្តីដែលមាន
ភារកិច្ចផ្សេងៗក្នុងសង្គម ដូចជាស្រ្តីជាអ្នក
បង្កើតនិងថែទាំកូន ធ្វើការងារផ្ទះសំបែង រីឯ
បុរសបំពេញភារកិច្ចការងារសាធារណៈ។ **ប្រាតុស៍**
បានវាយតម្លៃនឹងការងារសិទ្ធិស្រ្តីមុនគេបង្អស់
ផ្អែកលើយេនឌ័រ ប្រឆាំងទៅនឹងប្រពៃណីនៅ
ក្នុងសម័យរបស់គាត់កន្លងទៅ។ **ប្រាតុស៍** បាន
ជជែកតវ៉ាទាមទារឱ្យមានឱកាសអប់រំស្មើភាព
គ្នាសម្រាប់កុមារានិងកុមារី ឱ្យមានឱកាស
បំពេញការងារក្នុងសង្គម ការងារសាធារណៈ
មានសិទ្ធិធ្វើនយោបាយទាំងអស់គ្នា។ **ប្រាតុស៍**

^១ សូមមើល តាន់ ផល្លី និក្ខេបបទថ្នាក់បណ្ឌិត
ទស្សនវិជ្ជា "តម្លៃស្រ្តីខ្មែរសម័យសកលកាវុបនី
យកម្ម" ទំព័រ ១០-១២។

មិនគាំទ្រការបែងចែកការងារពលកម្មដោយ
 ផ្អែកលើជីវសាស្ត្រ និងឋានានុក្រមនៅក្នុងទស្សនៈ
 សនៈរបស់លោកស្តីពីមនុស្ស។ ទស្សនៈ **ប្រាតុដ**
 បានផ្តល់ឱ្យបុរសនឹងស្ត្រីមានឋានៈស្មើគ្នានៅ
 ក្នុងសង្គម ហើយកំពុងព្យាយាមបំបាត់គំនាប
 ប្រពៃណីរបស់ស្ត្រី។ **ប្រាតុដ** មានការប្រារម្ភពីសុ
 ត្រី ព្រោះខ្លាចមិនអាចគ្រប់គ្រងបានក្នុងការ
 អភិវឌ្ឍកុមារី យុវវ័យ។ ទស្សនៈ **ប្រាតុដ** ការ
 អប់រំដ៏ល្អឥតខ្ចោះ គឺជាការអនុវត្តនូវការយល់
 ដឹង ការគណនាលើលក្ខណៈក្នុងការពង្រឹង
 រាងកាយនិងបង្កើតចិត្តគំនិត ធ្វើឱ្យមនុស្សអាច
 ទទួលបានជីវិតរស់នៅប្រកបដោយគុណធម៌
 និងយកចំណេះដឹងនេះទៅផ្សព្វផ្សាយបន្ត
 បានដោយខ្លួនឯង។

លោក **ហ្សង់ហ្សាក់រូសូ** (Jean-Jacques
 Rousseau ១៧១២-១៧៧៨) បានសន្និដ្ឋាន
 តាមអារម្មណ៍ដ៏ស្មោះត្រង់ថា ស្ត្រីត្រូវបាន
 បង្ខំឱ្យទុកមិនឱ្យស្គាល់ពិភពលោកពិតប្រាកដ
 ដោយសារគេធ្វើការបង្ហាត់បង្រៀនដុសខាត់
 ពួកគាត់ខុសក្នុងមិនត្រឹមត្រូវ មិនមែនតាមការ
 ព្យាយាមក្នុងការទទួលបានលក្ខណៈសម្បត្តិ
 ល្អៗដូចបុរស។ ស្ត្រីត្រូវបានបង្រៀនឱ្យយកចិត្ត
 មនុស្សប្រុស ស្ថិតនៅក្រោមអំណាចមនុស្ស
 ប្រុស។ យ៉ាងណាក្តី ការគោរពបូជាដូចស្តេច
 ដូចពួកគាត់ទទួលបាន បានបំពុលពួកគាត់ឱ្យ

វង្វេងវហូតដល់បូកពាក្យគាត់ នៅពេលនោះ
 ត្រូវបានផ្លាស់ប្តូរនិងបានបង្កើតនូវក្បួនច្បាប់
 ដែលមិនអាចទទួលបាន នឹងធ្វើឱ្យពួកគាត់
 អាចឱនដែលជាបណ្តាសារមួយ។ បើពួកគាត់
 ចង់ទទួលបានការពេញចិត្តក្នុងជីវិតរស់នៅ
 សុខសាន្តមួយ ដែលគាត់អាចទទួលបានពី
 សេចក្តីស្រឡាញ់សាមញ្ញរបស់មនុស្សលោកៗ
 នៅយុគសម័យនេះ ត្រូវរង់ចាំហេតុផលមក
 បំភ្លឺវហូតដល់ស្តេច និងក្រុមអភិជនដែល
 ស្រឡាញ់កិត្តិយសខ្លាំងវហូតដល់មានសភាព
 ដូចក្មេង។

ប្រធានបទរបស់លោក **ហ្សង់ហ្សាក់រូសូ**
 វហូតដល់លោក **ក្រិចក្រី** (Dr. Gregory) បាន
 ចូលរួមធ្វើឱ្យលក្ខណៈស្ត្រីមានភាពក្លែងក្លាយ
 ខុសពីធម្មជាតិនិងមានភាពទន់ខ្សោយ ហើយ
 ជាមួយគ្នានោះ ក៏ជាសមាជិកដែលគ្មានបាន
 ការនៅក្នុងសង្គមផងដែរ។ ទោះបីជាបុរសមិន
 បានទទួលចិត្តគំនិតល្អប្រសើរក្រៃលែងក៏
 ដោយ នៅពេលពេញវ័យ ចិត្តគំនិតនឹងមាន
 ភាពសមរម្យ ដែលធ្វើឱ្យបុរសជាស្វាមីនិង
 ប្រពន្ធមានភាពរួមរូបតែមួយ គឺនារីជាប្រពន្ធ
 គួរតែពឹងផ្អែកទាំងស្រុងលើការយល់ដឹងរបស់
 ស្វាមី ហើយវល្លិឈើដ៏ស្រស់ស្អាតនេះនឹង
 តោងជាប់ទៅនឹងដើមឈើខ្លីមដំដំមួយដែល

ចិញ្ចឹមវាដោយភាពស្រស់ស្អាត និងលេចធ្លោ ឡើងស្មើភាពគ្នា។

ស្ត្រីត្រូវបានគេចាត់ទុកជាមនុស្សមាន សីលធម៌(ប្រកាន់ខ្ជាប់នូវសីលធម៌) ឬមនុស្សដ៏ ទន់ខ្សោយ ដែលពួកគេត្រូវតែនៅក្រោម អំណាចនៃសភាវគតិមនុស្សប្រុស។ នាងត្រូវ បានគ្រប់គ្រង ឬបញ្ជាដោយភាពភ័យខ្លាច ដើម្បីទៅហ្វឹកហាត់ល្បិចកលដ៏វៃឆ្ងាតពី កំណើត ធ្វើឬកម្មិកម្មិក តាមរយៈកែវភ្នែក ដើម្បីឱ្យក្លាយជាមនុស្សមានមន្តស្នេហ៍ ជាអ្នក កំដរដ៏ផ្អែមល្ហែមរបស់មនុស្សប្រុស។

បញ្ហាដែលជាមូលហេតុមួយចំនួន ទៀត ចូលរួមក្នុងការធ្វើឱ្យស្ត្រីក្លាយជាទាសករ នោះគឺ ដោយពួកគេបានរារាំងការយល់ដឹង របស់ស្ត្រី។ ស្ត្រីកម្របានចូលរៀនសូត្រឱ្យចេះ ច្បាស់ដូចបុរស ស្ត្រីទទួលបានតែការអប់រំគ្មាន របៀបត្រឹមត្រូវ ក៏ដូចជាការមើលងាយនូវការ យល់ដឹងក្នុងជីវិត ដែលបានបង្កបញ្ហាអសីល ធម៌ជាច្រើនដែលតែងតែកើតឡើងជាប្រចាំ។ ដោយសារមានចំណេះដឹងតិចតួច ធ្វើឱ្យស្ត្រី មានស្មារតីពុំសូវរឹងមាំក្នុងការទទួលយកបញ្ហា នានា និងមិនមានភាពច្បាស់លាស់។ ម្យ៉ាង តាមរយៈភាពមិនឯករាជ្យនឹងការងារក្នុងផ្ទះ របស់ពួកគេមានកាន់តែច្រើន ការបង្កើនការ យល់ដឹងមានលក្ខណៈទាប ការរៀនសូត្រតាម

រយៈពេលតិចតួច ការរៀនសូត្រមិន សំខាន់សម្រាប់ពួកគេ មូលហេតុខាងលើនេះ ពុំបានបន្តខិតខំចាប់យកជំនាញណាដោយ សេចក្តីក្លាហាន ដើម្បីបង្កើននូវប្រាជ្ញាស្មារតី ប្រកបដោយសភាវគតិខ្លួនទេ។

រូសូ គិតថា ភាពខុសគ្នាដែលខ្ញុំយល់ មិនច្បាស់ កើតឡើងពីប្រយោជន៍ដ៏មាន ឥទ្ធិពលនៃសេរីភាពដែលអាចឱ្យអ្នកជំនាន់ មុនយល់កាន់តែច្បាស់ពីជីវិត។ ដំបូងអត្តចរិត ពួកគេទទួលបានមុនគេ បន្ទាប់មកការយល់ ដឹងពីសីលធម៌ ហើយពួកគេទទួលបានមេរៀន ជីវិត មុនពួកគេចេះពិចារណា ធ្វើការចុះ បញ្ជាដល់បញ្ហាក្នុងជីវិត ពីអ្នកស្គាល់គ្នា ដែល មានគម្រោងជីវិតដ៏ល្អមួយពីកំណើត។

ជាមួយគ្នានោះ លោក **ម៉ូស៊ីស**(Moses) គិតថា ស្ត្រីកើតមកដើម្បីតែបុរស មនុស្សស្រី រស់នៅដើម្បីបម្រើសេចក្តីស្រឡាញ់ ឬតណ្ហា របស់បុរស។ ការសន្និដ្ឋាននេះថា មនុស្សប្រុស តាំងពីបុរាណកាលដ៏យូរលង់ក៏គិតថា វាជា រឿងពិតក្នុងការគ្រប់គ្រង ត្រួតត្រាអំណាច ប្រើ កម្លាំងលើស្ត្រី ដើម្បីភាពសប្បាយរីករាយរបស់ មនុស្សប្រុស។ ព្រហ្មលិខិតហាក់ដូចជាកំណត់ ឱ្យមនុស្សប្រុសទទួលបានគុណធម៌ច្រើនជាង ខ្ពស់ជាងរួចទៅហើយ។ យ៉ាងណាតាមការ ប៉ាន់ស្មាន មានមនុស្សតិចណាស់ដែលបាន

ប្រើប្រាស់នូវទស្សនៈប្រាកដប្រជាទាំងឡាយ លើប្រធានបទនេះ។ ការសន្និដ្ឋាននេះ ត្រូវតែ បានអនុញ្ញាតឱ្យពិភពលោកបានដឹងព្រម មនុស្សប្រុសតាំងពីសម័យបុរាណកាលដ៏យូរ លង់គិតថា វាជារឿងត្រឹមត្រូវក្នុងការប្រើកម្លាំង ជាអំណាចរបស់គេ ធ្វើឱ្យស្ត្រីស្ថិតនៅក្រោម ការគ្រប់គ្រងរបស់ខ្លួន ដើម្បីតែភាពសប្បាយ រីករាយរបស់មនុស្សប្រុសប៉ុណ្ណោះ។

លោក **ម៉ូស៊ីស** បានយល់ថា តាំងពីការ បង្កើតឱ្យមានរូបរាងកាយមនុស្សលោកមក ព្រហ្មលិខិតហាក់ដូចជាបានកំណត់ឱ្យមនុស្ស ប្រុស ទទួលបាននូវគុណធម៌ច្រើនជាង ខ្លង់ខ្លង់សំដៅមនុស្សស្រីរួចទៅហើយ។ មាន ទស្សនៈមួយលើកឡើងថា សុភាពបុរសដែល មានភាពអត់ធ្មត់មិនសូវប្រើប្រាស់អំណាច ក៏ អាស្រ័យលើការឆ្ងាតវៃរបស់ស្ត្រីដែលចេះ សម្របខ្លួនមិនប្រឆាំងនឹងបុរស ដែលបង្កើតនូវ មនោសញ្ចេតនារបស់ស្ត្រីនិងបុរសទៅកាន់ មាត់ជីវិត និងអារម្មណ៍ដ៏ល្អរបស់មនុស្ស។

លោក **ហ្គ្រេហ្គូរី ប៊ី សាដល័រ** (Dr. Gregory B. Sadler) បានផ្តល់យោបល់ឱ្យ មនុស្សស្រីចេះ បណ្តុះនូវសេចក្តីស្រឡាញ់ តាមរយៈការស្ងៀមញឹក ការតុបតែងខ្លួនឱ្យ បានស្អាត ការនិយាយដោយភាពញញឹមផ្អែម ល្អែម ដើម្បីធានាពីក្តីស្រឡាញ់របស់បុរសជាប្តី

កុំឱ្យងាកវេ ប៉ុន្តែចរិតទាំងអស់នេះគ្រាន់តែជា អត្ថន័យជំនួសនូវមិត្តភាពតែប៉ុណ្ណោះ។

ធម្មជាតិបានផ្តល់ឱ្យនារីនូវរូបរាងកាយ ដែលទន់ខ្សោយជាងបុរស តែដើម្បីសេចក្តី ស្រឡាញ់របស់នាងក្នុងនាមជាប្រពន្ធដែល ហ្វឹកហាត់ចិត្តគំនិតនិងរាងកាយ។

ស្ត្រីត្រូវដឹងថា ឆាកជីវិតរបស់គេ មិន ត្រូវរស់គ្រាន់តែកំដរបុរស ហើយទោះបីជា ហត់នឿយ ល្អិតល្អៃ ខិតខំញញឹមបំពេញ អារម្មណ៍បុរសនោះទេ ស្ត្រីត្រូវប្រកាន់នូវគុណ ធម៌និងមានស្មារតី ឆន្ទៈមោះមុតក្នុងការគ្រប់ គ្រងគ្រួសារនិងលែងចាំពីផ្នែកលើប្តី ផ្ទុយទៅ វិញក្លាយជាមិត្តស្និទ្ធស្នាលអាចពិភាក្សាគ្នា។ បើស្ត្រីមានគុណសម្បត្តិទាំងអស់នេះ នាងនឹង មិនលាក់ចិត្តស្រឡាញ់របស់ខ្លួននិងធ្វើពើកែ ទឹកមុខ ដើម្បីបំពេញតែចំណង់ចិត្តប្តី។ ប្រវត្តិពី អតីតកាលក៏បានបញ្ជាក់ថា ស្ត្រីដែលធ្វើខុសពី ចរិតលក្ខណៈខ្លួនមិនមែនជាស្ត្រីមានភាព ស្រស់ស្អាតឬក៏ទន់ភ្លន់នោះទេ ដែលនេះជា ចំណុចមូលដ្ឋាននៃគុណធម៌មនុស្សជាតិនេះ គួរតែបណ្តុះបណ្តាលដោយមានក្បួនច្បាប់ តឹងរឹង ដោយសារការគោរពមនុស្សស្រីមាន ភាពហ្មត់ចត់បំផុត វាជាមេរៀនដ៏សំខាន់មួយ គួរឱ្យចាប់អារម្មណ៍។

បុព្វបុរីបានគិតដល់ស្រ្តី ស្រ្តីត្រូវចេះ
 លាក់ទំហំក្តីស្រឡាញ់របស់ខ្លួនចំពោះប្តី ពោល
 គឺចិទបាំងអារម្មណ៍របស់ខ្លួនដែលជារឿងមិន
 សមហេតុផល។ ស្នេហាគឺមិនបិតថេរនោះទេ
 ហើយបើមិនចង់ឱ្យប្រែប្រួល គឺពិបាកស្វែងរក
 ឱសថមកព្យាបាលណាស់។ បើទោះជាយក
 ឃើញក៏គ្មានតម្លៃដែរ មានតែផ្តល់ភាពវិនាស
 ដល់មនុស្សជាតិ។ មានតែមិត្តភាពទេដែល
 មានតម្លៃលើសអ្វីៗទាំងអស់ ហើយក៏ធ្លាប់មាន
 កវីនិពន្ធ ដ៏ពូកែម្នាក់លើកឡើងថា “**សេចក្តី
 ស្នេហាស្មោះពិត គឺកម្រមាន ចំណែកឯមិត្តភាព
 ពិតគឺសឹងតែគ្មានដែរ**”។

មនុស្សជាតិជាច្រើនបានធ្វើកាត់
 អារម្មណ៍ស្នេហា ហើយជួនកាលអារម្មណ៍
 នោះ ក៏ពុះកញ្ជ្រោលធ្វើឱ្យមនុស្សឈ្នាក់វង្វេង
 ស្មារតី ប៉ុន្តែពេលគេធ្វើកាត់ជីវិត
 អាពាហ៍ពិពាហ៍ កម្តៅស្នេហាក៏សាបរលាបទៅ
 វិញ។ អារម្មណ៍នេះនឹងសោះកក្រោះចំពោះ
 អ្នកដែលមិនចាត់ទុកទំនាក់ទំនងស្នេហាជា
 មិត្តភាព ជាការគោរពគ្នាទៅវិញទៅមក ពោល
 គឺ ស្រឡាញ់តាមតែអារម្មណ៍រំដើបរំជួល។
 មិត្តភាពពិតណាស់មានសារៈសំខាន់ជាង
 ស្នេហា ប្រសិនបើស្រ្តីភាគច្រើនមានចិត្តចង់
 បានប្តីគ្រាន់ជាទីបង្អែក ពេលគេបានរួមរស់នៅ
 ជាមួយបុរសនោះ មានន័យថា ពួកគេបាន

សម្រេចគោលដៅ ការសម្រេចនេះគ្មានន័យ
 ឡើយ ព្រោះស្រ្តីទាំងនោះរស់នៅចាំតែបំពេញ
 ចំណង់របស់ប្តី។ វានឹងក្លាយជារឿងផ្សេង បើ
 ស្រ្តីនោះបណ្តុះគំនិតពិចារណាជាមុនលើ
 បុគ្គលិកលក្ខណៈរបស់ប្តីដែលនាងរៀបការជា
 មួយ។ បើទោះបីនាងបានទទួលប្តីមាន
 លក្ខណៈសម្បត្តិខ្លះខាត នាងនៅតែអាចរស់
 នៅជាមួយគ្នាដោយគ្មានភាពរកាំរកូស ពោល
 គឺ ស្រ្តីនោះមិនផ្លាស់ប្តូរចិត្តគំនិត ស្របតែទៅ
 តាមប្តី ប៉ុន្តែរៀនអត់ធ្មត់រស់នៅជាមួយគ្នា។
 បុគ្គលិកលក្ខណៈខ្លះខាតរបស់ប្តី អាចជាបទ
 ពិសោធន៍ មេរៀន ប៉ុន្តែដាច់ខាតមិនមែនជា
 ឧបសគ្គរារាំងការបណ្តុះគុណធម៌របស់ស្រ្តី
 ទេ។ ស្រ្តីដែលចិញ្ចឹមចិត្តចង់បានស្នេហាដ៏ផ្អែម
 ល្អម តែងតែស្រមៃពីជីវិតរបស់គេរស់នៅ
 យ៉ាងរីករាយជាមួយប្តី ដែលនឹងផ្តល់ការ
 ថ្នាក់ថ្នមជារៀងរាល់ថ្ងៃ។ ស្រ្តីខ្លះក៏សុខចិត្តនៅ
 លឺវ និងរង់ចាំប្តីមានគុណសម្បត្តិល្អ នេះជា
 ការពិតចំពោះស្រ្តីដែលមានគំនិតច្រើន និង
 អាចចិញ្ចឹមជីវិតដោយភាពថ្លៃថ្នូរ បើទោះជាគេ
 មិនយកប្តី។

ចំណែកឯ **ដាឡៃ ឡាម៉ា** (DALAI
 LAMA) យល់ថា វាជារឿងពិតដែលមនុស្ស
 ប្រុសនិងស្រីមានភាពផ្សេងគ្នាខាងរាងកាយ
 និងធ្វើឱ្យកម្រិតអារម្មណ៍មានភាពផ្សេងពីគ្នា

ផងដែរ។ តែបើតាមមូលដ្ឋាននៃវិធីការគិត
អារម្មណ៍ និងទស្សនៈផ្សេងៗ ចរិតលក្ខណៈ
ផ្សេងៗគឺមានដូចគ្នា។ បុរសធ្វើការបានធ្ងន់ល្អ
ជាងស្ត្រី ចំណែកស្ត្រីធ្វើការមានប្រសិទ្ធភាព
ច្រើនជាងបុរសជាមួយការងារដែលប្រើការ
គិត ភាពស្រស់ស្រាយ និងរហ័សរហួន។ បុរស
និងស្ត្រីច្រើនតែប្រហាក់ប្រហែលគ្នា បើយើង
គិតឱ្យបានល្អិតល្អន់។

បើមិនមានភាពខុសគ្នាជាមូលដ្ឋាន
រវាងបុរសនិងស្ត្រីទេ វានឹងធ្វើឱ្យអ្នកទាំងពីរ
មានសិទ្ធិស្មើគ្នា។ ដូច្នោះ ការបែងចែកណាក៏
ដោយ គឺជារឿងដែលមិនយុត្តិធម៌ទេ។ រឿងអ្វី
ដែលបុរសចង់បាននិងអាចធ្វើបាន ស្ត្រីក៏ចង់
បាននិងអាចធ្វើបានដូចគ្នាដែរ។ ពេលណា
ដែលសិទ្ធិរបស់ពួកគេត្រូវបានជាន់ឈឺ ស្ត្រីគួរ
តែទាមទារសិទ្ធិ ហើយបុរសគួរតែជួយគាំទ្រ
ដល់ការទាមទារនេះ។ ខ្ញុំផ្ទាល់បានមកតស៊ូនៅ
ឥណ្ឌា ជាង ២០ ឆ្នាំហើយ ដើម្បីឱ្យស្ត្រីបាន
ទទួលការសិក្សាអប់រំ និងមានការងារធ្វើឱ្យស្មើ
ជាមួយនិងបុរសនៅគ្រប់ជាន់ថ្នាក់នៅក្នុង
សង្គមទីបេត។

តាមគោលការណ៍របស់ព្រះពុទ្ធសាសនា
បុរសនិងស្ត្រីមិនមានភាពខុសគ្នា សូម្បីតែ

^២ ថេរដីការបស់សម្តេចជាឡៃឡាម៉ា **អំពីស្ត្រីនិង
បុរសវ័យ** បកប្រែដោយលោក គឹម ចាន់ណា ទំ
ព្យា-២០។

បន្តិចឡើយ ដែលយើងតែងតែនាំគ្នាហៅថា
ជាគុណសម្បត្តិរបស់ពុទ្ធសាសនិកជនឬក៏ជា
សក្តានុពលនៃការត្រាស់ដឹង។ ហេតុនេះ ទើប
ពួកគេមានសិទ្ធិស្មើគ្នាដោយពិតប្រាកដ។

តាមប្រពៃណីខ្លះ បុរសនិងស្ត្រីត្រូវ
ញែកចេញពីគ្នា ដែលទាំងអស់នេះ ធ្វើទៅតាម
ហេតុផលរបស់សង្គមនិងវប្បធម៌។ **ណាការ
ដួល** បានសរសេរក្នុងសៀវភៅ **ផ្ទាល់មានភ័យ**
អំពី "គុណវិបត្តិនៅក្នុងរាងកាយរបស់ស្ត្រី" តែ
គាត់មិនមានចេតនាក្នុងការបង្ហាញឱ្យឃើញ
ថា ស្ត្រីមានឋានៈ ទាបជាងបុរសឡើយ តែ
ដោយសារអ្នកបួសភាគច្រើនជាមនុស្សប្រុស
ដែលគោលបំណងរបស់គាត់ ក្នុងការនាំយក
រឿងគុណវិបត្តិរបស់ស្ត្រីមកសរសេរ ក៏ព្រោះ
ដើម្បីជួយបុរសទាំងនោះ ឱ្យយកឈ្នះកម្លាំង
ប្រាថ្នា ដែលមានចំពោះ កាយស្ត្រីឱ្យបាន
ចំណែកឯយាយដីទាំងឡាយ ក៏គួរពិចារណា
រាងកាយរបស់បុរសបានដូចគ្នាដែរ។

កិច្ចការជាប្រចាំខ្ពស់បំផុតរបស់ព្រះពុទ្ធ
សាសនិកាយមហាយាន មិនត្រឹមតែហាមមិន
ឱ្យមានការបែងចែកគ្នារវាងបុរសនិងស្ត្រី
ប៉ុណ្ណោះទេ ថែមទាំងសង្កត់ធ្ងន់ទៀតថា ស្ត្រី
ភេទ ជាភេទដែលមានតួនាទីសំខាន់ផងដែរ
ហើយការជិះជាន់ស្ត្រីភេទចាត់ទុកថា ជាការ
ល្មើសនឹងពាក្យសច្ចាប្រណិធាន។^២

២- ភាពជាអ្នកដឹកនាំ

ភាពជាអ្នកដឹកនាំ គឺសំដៅទៅលើបុគ្គល

ដែលមានឥទ្ធិពលក្នុងការគ្រប់គ្រងកិច្ចការ ព្រមទាំងការបង្កើតយុទ្ធសាស្ត្រ ដើម្បីឱ្យអ្នក ក្រោមបង្គាប់អនុវត្តតាមប្រកបដោយប្រសិទ្ធ ផលនិងប្រសិទ្ធភាពនៃការងារ ឬថា ជាសមត្ថ ភាពរបស់បុគ្គល(អ្នកដឹកនាំ អ្នកគ្រប់គ្រង ឬ យើងម្នាក់) ក្នុងការអនុវត្តមនុស្សឱ្យជឿ គាំទ្រ និងដើរតាម ដើម្បីធ្វើការផ្លាស់ប្តូរនិងសម្រេច បានគោលដៅ។

ភាពជាអ្នកដឹកនាំ គឺជាការយល់ពីរបៀប នៃការគ្រប់គ្រងមនុស្ស និងអាចទំនាក់ទំនងជា មួយនឹងមនុស្សបានគ្រប់ប្រភេទគ្រប់ជាតិសាសន៍ គ្រប់វប្បធម៌ដែលមានលក្ខណៈខុសគ្នា។

២.១- សារៈសំខាន់ នៃភាពជាអ្នក ដឹកនាំ

- អាចបង្កើតបាននូវចក្ខុវិស័យដ៏ ច្បាស់លាស់មួយ ដែលស្ថាបនា ឬក្រុមហ៊ុនអាច សម្រេចបាន ដោយអាចផ្តល់នូវផែនទីបង្ហាញ និងរៀបចំធនធានបានគ្រប់គ្រាន់ ដើម្បី សម្រេចបាននូវគោលដៅ។

- ចេះផ្សារភ្ជាប់ទស្សនវិស័យ បេសកកម្មរបស់ស្ថាបនា ឬក្រុមហ៊ុនដល់ក្រុម ការងារ ដោយអាចឱ្យក្រុមការងារស្គាល់ច្បាស់ ពីតួនាទី ទំនួលខុសត្រូវ និងចេះប្រើជំនាញ បទពិសោធន៍ផ្ទាល់ខ្លួនដ៏មានប្រសិទ្ធភាពបំផុត ដើម្បីបំពេញកិច្ចការងាររបស់ពួកគេឱ្យឆាប់

បានសម្រេចនូវគោលដៅជាក់ស្តែងរបស់ខ្លួន និងរបស់ក្រុមហ៊ុន។

- សម្រេចចិត្តដ៏ត្រឹមត្រូវ ដោយចេះថ្លឹង ថ្លែងពីចំណុចខ្លាំង ចំណុចខ្សោយរបស់ក្រុម ហ៊ុន និងយល់គ្រប់កាលៈទេសៈដែលកើត ឡើងនៅចំពោះមុខ។

- អាចជំរុញឱ្យក្រុមការងារស្គាល់ច្បាស់ ពីគោលបំណងរបស់ក្រុមហ៊ុននិងផ្តល់នូវ ហេតុផលដ៏មានអានុភាពដល់ក្រុមការងារ ដើម្បីបន្តយកចិត្តទុកដាក់ចំពោះកាតព្វកិច្ច របស់ពួកគេ។

- ជួយធ្វើឱ្យក្រុមការងារមានភាពរីក ចម្រើន ព្រមទាំងចេះលើកទឹកចិត្តឱ្យអ្នក ក្រោមបង្គាប់ដោយផ្តល់អនុសាសន៍ល្អៗដើម្បី កែប្រែកំហុស ក៏ដូចជាបង្កើនភាពខ្លាំងផ្ទាល់ ខ្លួន ដើម្បីធ្វើឱ្យដំណើរការការងារ និងផ្តល់ រង្វាន់បន្ថែម ចំពោះក្រុមការងារណាដែលមាន ការច្នៃប្រឌិត មានលទ្ធផលការងារល្អ និងមាន ភាពស្មោះត្រង់។

- អាចធ្វើកិច្ចការងារជាមួយមនុស្ស បានគ្រប់ប្រភេទយ៉ាងមានប្រសិទ្ធភាពខ្ពស់។

២.២- លក្ខណៈសម្បត្តិដើម្បីក្លាយ ជាអ្នកដឹកនាំ

មនុស្សគ្រប់រូប សុទ្ធតែអាចក្លាយជាអ្នក ដឹកនាំបាន ប៉ុន្តែដើម្បីក្លាយជាអ្នកដឹកនាំដ៏ល្អ

និងមនុស្សគ្រប់គ្នាគោរពឱ្យតម្លៃ ហើយដើរតាមដោយអស់ពីចិត្ត គឺជារឿងពិបាកបំផុត ដូច្នោះប្រសិនបើអ្នកមានគោលបំណងចង់ក្លាយជាអ្នកដឹកនាំ ចូរឈ្វេងយល់ពីលក្ខណៈសម្បត្តិខាងក្រោមជាមុនសិន៖

- បើកចិត្តទូលាយ៖ ជាមនុស្សចេះយល់ពីសុខទុក្ខរបស់អ្នកជុំវិញ ចេះស្តាប់អ្នកជុំវិញ និងរៀនសូត្រពីមនុស្សជុំវិញ ដោយគ្មានចិត្តចង្អៀត មិនអាត្មានិយម មិនតាំងខ្លួនជាទឹកពេញកែវឡើយ និងចេះជួយអ្នកដទៃ។

- បន្តរៀនសូត្រពេញមួយជីវិត៖ ទោះបីជាបច្ចុប្បន្នបានបញ្ចប់ថ្នាក់បរិញ្ញាប័ត្រ ឬមានវ័យណា កាលៈទេសៈណានោះទេ តែងតែរៀនសូត្រជានិច្ច ដើម្បីយកមកធ្វើជាក្បួនជាបទពិសោធន៍ ជាមេរៀន ក្នុងការធ្វើឱ្យមានភាពប្រសើរឡើងនៅក្នុងជីវិតរស់នៅ ការងារកាន់តែមានប្រសិទ្ធផល និងដឹកនាំអាជីវកម្មកាន់តែរីកចម្រើន។

- ជាគ្រូបង្វឹកដ៏ល្អ៖ អ្នកដឹកនាំខ្លាំង ត្រូវតែមានជំនាញគ្រូបង្វឹក ដើម្បីយកជំនាញនេះមកបណ្តុះបណ្តាលក្រុមការងារឱ្យបំពេញកិច្ចការងារកាន់តែមានប្រសិទ្ធភាព និងមានលទ្ធផលខ្ពស់។

- មានទស្សនវិស័យ និងបេសកកម្មវែងឆ្ងាយ៖ ជាអ្នកដឹកនាំ ត្រូវតែជាគំរូដល់អ្នកដទៃជាពិសេសមានទិសដៅច្បាស់លាស់ ដូចជាការមានទស្សនវិស័យ និងបេសកកម្មវែងឆ្ងាយ ហើយមានផែនការជាក់លាក់ៗ ធ្វើបែបនេះទើបអ្នកផ្សេងមានភាពជឿជាក់ និងទំនុកចិត្តខ្ពស់លើការដឹកនាំ។

- គិតប្រយោជន៍រួម៖ ក្នុងនាមជាអ្នកដឹកនាំ មិនមែនជាមនុស្សដែលគិតតែប្រយោជន៍ផ្ទាល់ខ្លួន ដោយមិនខ្វល់ខ្វាយពីអ្នកជុំវិញឡើយ។ ដូច្នោះដើម្បីអាចក្លាយជាអ្នកដឹកនាំបាន ចូរហ្វឹកហាត់ខ្លួនឯងឱ្យមានផ្នត់គំនិតចេះគិតពីប្រយោជន៍រួម ដោយហ៊ានលះបង់ប្រយោជន៍ផ្ទាល់ខ្លួន ដើម្បីសម្រេចបាននូវគោលដៅធំៗ។

- មានសុចរិតភាព៖ ជាមនុស្សដែលមិនចូលចិត្តបានតែនិយាយឡើយ ដោយចូលចិត្តបែប ហ៊ាននិយាយ ហ៊ានធ្វើសកម្មភាព និងហ៊ានទទួលខុសត្រូវ។

- សេពគប់មនុស្សត្រូវ៖ អ្នកដឹកនាំខ្លាំងតែងតែចេះជ្រើសរើសមនុស្សដែលមានគុណភាព មនុស្សដែលមានគំនិតច្នៃប្រឌិត មានគំនិតវិជ្ជមាន ចង់រីកចម្រើន និងជាមនុស្សខ្លាំង

^៧ <https://kumnit.com/tag/ភាពជាអ្នកដឹកនាំ>

ឬមនុស្សដែលមានទស្សនវិស័យ បេសកកម្ម ស្រដៀង ឬដូចគ្នា។

- ជំនាញដោះស្រាយបញ្ហា៖ ជាមនុស្ស ដែលចូលចិត្តផ្ដោតលើដំណោះស្រាយ និង ភាពអាចទៅរួច ជាជាងគិតតែពីបញ្ហាតែគ្មាន ដំណោះស្រាយ។ លើសពីនេះ ជាមនុស្សដែល ចេះស្វែងរកជំនួយ នៅពេលមានបញ្ហា ប្រឈមណាដែលពិបាកនឹងដោះស្រាយ ហើយត្រូវការជំនួយបន្ថែមពីអ្នកមានជំនាញ ឬអ្នកមានបទពិសោធន៍។

- ឆន្ទៈខ្ពស់៖ ជាបុគ្គលដែលមានឆន្ទៈ ខ្ពស់ក្នុងការធ្វើអ្វីមួយ ដោយមិនគ្រាន់តែមាន គោលដៅ មានក្តីស្រឡាញ់ តែគ្មានឆន្ទៈ មោះមុតក្នុងការធ្វើសកម្មភាពដើម្បីសម្រេច ឡើយ។

២.៣- ការងារស្នូលរបស់របស់អ្នក ជីវិត

- វាស់មើលគុណសម្បត្តិ
- ចក្ខុវិស័យ (បង្កើត ចែករំលែក)
- ការបណ្តុះទស្សនៈនិងទស្សនវិជ្ជា។

២.៤- ភាពខុសគ្នារវាងអ្នកជីវិតនិងអ្នកគ្រប់គ្រង

	អ្នកគ្រប់គ្រង	អ្នកជីវិត
ចំណាត់ការ	ធ្វើផែនការ ចាត់ចែងថវិកា ចាត់ចែងការងារ ប្រើមនុស្ស	បង្កើតចក្ខុវិស័យ យុទ្ធសាស្ត្រ រើសមនុស្សមកប្រើឱ្យត្រូវ
តម្រិតម្រង់	តម្រង់ទិស ត្រួតពិនិត្យ ពន្លាតនូវកម្រិតគម្លាត	បង្កើតវប្បធម៌ចែករំលែក ជួយអ្នកដទៃឱ្យរីកចម្រើន បន្ថយនូវកម្រិតគម្លាត
ទំនាក់ទំនង	ផ្ដោតលើគោលដៅ ផ្អែកលើអំណាចនៃតួនាទី ដើរតួជាចៅហ្វាយនាយ	បំផុសលើកទឹកចិត្តមនុស្ស ផ្អែកលើអំណាចផ្ទាល់ខ្លួន ដើរតួជាគ្រូបង្វឹក អ្នកសម្រប
បុគ្គលិកលក្ខណៈ	គម្លាតអារម្មណ៍ គំនិតជាអ្នកជំនាញ ធ្វើតាមច្បាប់ទម្លាប់ យល់ដឹងបញ្ហាក្នុងអង្គភាព	ភាពជាប់អារម្មណ៍គ្នា(បេះដូង) បើកចិត្ត(ដឹងចិត្ត) ដឹងពីខ្លួនឯង(លក្ខណៈសម្បត្តិ)
លទ្ធផល	រក្សាស្ថេរភាព	បង្កើតនូវការផ្លាស់ប្តូរ

	បង្កើតវប្បធម៌ ភាពស័ក្តិសិទ្ធិ	វប្បធម៌សុច្ឆរិតភាព វប្បធម៌នវានុវត្ត
--	----------------------------------	--

២.៥- ប្រភេទនៃភាពជាអ្នកដឹកនាំឆ្នើម

អ្នកដឹកនាំឆ្នើម គឺជាអ្នកដើរតាមដំណើរ
បំផុត ដែលមានភាពលេចធ្លោសូម្បីតែនៅក្នុង
បន្ទប់មួយ ដែលពោរពេញទៅដោយបុគ្គល
ដែលមានជំនាញ មានបទពិសោធន៍ និង
ជោគជ័យក៏ដោយ។ អ្នកអាចប្រាប់បានភ្លាមៗ
ថា ពួកគេគ្រាន់តែគិត ធ្វើសកម្មភាព និង
ដឹកនាំខុសពីមនុស្សភាគច្រើនផ្សេងទៀតប៉ុណ្ណោះ។
បុគ្គលដឹកនាំនោះ មិនមែនក្លាយ
ជាអ្នកដឹកនាំឆ្នើម ក្នុងរយៈពេលមួយយប់នោះ
ទេ តែអ្នកខ្លះក៏មានទេពកោសល្យ ភាពជាអ្នក
ដឹកនាំពិតប្រាកដ។ តាមរយៈការ បណ្តុះបណ្តាល
តាម បទពិសោធន៍និងបន្ថែមដោយការពិនិត្យ
យមើលផ្លូវចិត្តខ្លួនឯងនោះ ពួកគេបានរៀន
អំពីវិធីធ្វើការសម្រេចចិត្តយ៉ាងរហ័ស ជាមួយ
ការជំរុញទឹកចិត្ត និងបំផុសគំនិត។ ពួកគេរៀន
ធ្វើការជាមួយមនុស្ស ដែលមានបុគ្គលិកលក្ខណៈ
ណាៈ ខុសៗគ្នាជាច្រើន។ ប្រភេទនៃភាពជា
អ្នកដឹកនាំឆ្នើម រួមមាន៖

- តម្លើងតំណែងពីមួយកម្រិតទៅមួយ
កម្រិត៖ អ្នកគ្រប់គ្រង គឺជាបុគ្គលិកថ្នាក់ក្រោម
ដែលបានអភិវឌ្ឍន៍ខ្លួន នឹងសន្សំបទពិសោធន៍
រយៈពេលយូរ រហូតបានទទួលការទុកចិត្ត

តម្លើងតំណែងដើម្បីគ្រប់គ្រងក្រុមការងារ។
បន្ទាប់មកទើបធ្វើការសម្រេចចិត្តទៅនឹង
សកម្មភាព រួមជាមួយការធ្វើការផងនោះ។ នៅ
ពេលដែលបុគ្គលិកដែលធ្វើបេសកកម្មរបស់ខ្លួន
បានល្អនៅក្នុងរយៈពេលយូរអង្វែង ប្រាកដ
ណាស់ស្ថិតនៅក្នុងការគិតគូររបស់មេដឹកនាំ
ក្នុងការសម្រេចចិត្តថាឱ្យឡើងតំណែងឬយ៉ាង
ណាទៅតាមសកម្មភាពធ្វើការរបស់បុគ្គលិក
នីមួយៗ។

- ទំនាក់ទំនង៖ អាជីវកម្មពោរពេញទៅ
ដោយពាក្យអ្វី? អ្វីខ្លះដែលត្រូវប្រតិបត្តិ? អ្វីខ្លះ
ដែលត្រូវអនុវត្ត? ហើយអ្វីខ្លះទៀតដែលត្រូវ
និយាយ? ពេលខ្លះសូម្បីតែអារម្មណ៍ តើយើង
ត្រូវមានអារម្មណ៍ដឹងអំពីអ្វីខ្លះ? អ្វីដែលតែង
តែខ្វះខាតនោះគឺហេតុផល។ ហេតុនេះហើយ
បានជាគម្រោង ដំណើរការ និងកិច្ចការជា
ច្រើនបរាជ័យ។ អ្នកគ្រប់គ្រងត្រូវបញ្ជាក់ ធ្វើ
ការពន្យល់ មកស្តាប់ពីទំនាក់ទំនងដែលមាន
ប្រសិទ្ធភាពបំផុត គឺស្តាប់ច្រើនជាងនិយាយ
ព្រោះថា ការនិយាយមានឥទ្ធិពលខ្លាំងក្នុងការ
ទំនាក់ទំនងរវាងមេ និងបុគ្គលិក ហើយ

បុគ្គលិក និងបុគ្គលិកជាពិសេសអ្នកនៅជុំវិញខ្លួនតែម្តង។

- ការដាក់តាំងមុខតំណែង៖ ដោយសារបុគ្គលិកបំពេញការងារបានល្អលើសពីការរំពឹងទុករបស់មេដឹកនាំ ដោយមានភាពជាម្ចាស់ការលើទំនួលខុសត្រូវខ្លួនឯង និងទទួលខុសត្រូវចំពោះការងារបានល្អឥតខ្ចោះ នោះមានន័យថា ការងារដែលអ្នកកំពុងតែបំពេញបេសកកម្មក្នុងកន្លែងធ្វើការ គឺការគោរព និងការឱ្យតម្លៃ។ បំពេញការងារដោយគិតថា ស្ថាបន ឬក្រុមហ៊ុន គឺជាស្ថាបន ឬក្រុមហ៊ុនរបស់ខ្លួនឯង ដែលបំពេញការងារជាមួយនិងសកម្មភាពការងារទៅដោយភាពរលូន ដែលមេដឹកនាំបានឃើញនិងវាស់វែងពីសកម្មភាពរបស់បុគ្គលិកឆ្នើម។ បន្ទាប់មកទើបមានការសម្រេចចិត្តពីមេដឹកនាំ(ម្ចាស់ក្រុមហ៊ុន)បានចាត់តាំងដាក់លើមុខតំណែងថ្មីដែលត្រូវនឹងការវាស់វែងពីកម្រិតសកម្មភាពរបស់បុគ្គលិកឆ្នើម។

- បណ្តុះអ្នកបន្តវេន ៖ មេដឹកនាំឆ្នើម គឺជាបុគ្គលដែលមានសមត្ថភាពអាចដឹកនាំអ្នកដទៃឱ្យដើរតាមសកម្មភាពដែលខ្លួនកំពុងតែធ្វើ ឱ្យមានលទ្ធភាពលើការងារលើសពីការរំពឹងទុករបស់មេដឹកនាំដើម្បីឱ្យបុគ្គលឆ្នើមហើយបានបង្រៀនទៅដល់បុគ្គលដទៃឱ្យមានការគិត ជាមួយនិងសកម្មភាពឱ្យកាន់តែខ្លាំង

ដូចជាការបង្ហាត់បង្រៀនបុគ្គលិកក្នុងស្ថាប័ន ឬនៅទៅណាក៏ដោយដោយដើម្បីមានការអភិវឌ្ឍក្នុងស្ថាប័ន និងសង្គមជាតិទាំងមូលបាន។

- ដឹកនាំកំពូល៖ ជំនាញភាពជាអ្នកដឹកនាំរបស់និយោជក មិនថាអ្នកជាអ្នកគ្រប់គ្រងការិយាល័យ ឬអ្នកដឹកនាំគម្រោងនោះទេ។ ចំពោះអ្នកដឹកនាំដែលល្អ គឺតម្រូវឱ្យមានជំនាញទន់មួយចំនួន ដើម្បីជួយពួកគេឱ្យមានទំនាក់ទំនងវិជ្ជមានជាមួយបុគ្គលិក ឬសមាជិកក្រុម។ និយោជកស្វែងរកជំនាញទាំងនេះនៅក្នុងបេក្ខជនដែលពួកគេជួលសម្រាប់តួនាទីជាអ្នកដឹកនាំ។ ក្នុងនោះផងដែរវាកើតឡើងពីគុណធម៌ដែលមានគុណសម្បត្តិ មានសេចក្តីថ្លៃថ្នូរ បានបង្កើតនូវស្នាដៃ កេរ្តិ៍ឈ្មោះក្នុងស្ថាប័ន ឬក្រុមហ៊ុននោះ។

៣- ស្ត្រីក្នុងភាពជាអ្នកដឹកនាំនៅកម្ពុជា

កាលពីបុរាណកាលយើងតែងឮនូវពាក្យមួយឃ្លាថា «ស្ត្រីបង្វិលចង្រ្កានមិនជុំ»។ ពាក្យនេះបានដក់ជាប់នៅក្នុងក្រឡើងបេះដូងស្ត្រីខ្មែរស្ទើរតែលុបមិនជ្រះ ហើយវាក៏ជាឥទ្ធិពលមួយនៅក្នុងការបង្ហាត់ដំណើរការអភិវឌ្ឍសមត្ថភាពរបស់ស្ត្រីផងដែរ ដូចជាការកំណត់គោលដៅជីវិតថា ស្ត្រីគួរតែជាមេផ្ទះ ហើយពុំចាំបាច់រៀនច្រើនពេកជាដើម។ នេះគឺជាមូលហេតុដែលនាំឱ្យមានវិសមភាពយេនឌ័រ និង

ការកើតមាននូវអំពើហិង្សាជាអាទិ៍ ព្រោះ ដោយសារតែមានចំណេះដឹងទាប បូករួម ជាមួយច្បាប់ទូន្មានមួយចំនួនដូចជា «កុំនាំភ្លើង ក្នុងចេញក្រៅ កុំនាំភ្លើងក្រៅចូលក្នុង» ជាដើម ដែលវាជាហេតុមួយនៅក្នុងន័យថា ស្ត្រីមិនគួរ យករឿងក្នុងគ្រួសារទៅប្រាប់អ្នកដទៃដើម្បីសុំ ជំនួយនោះទេ ទោះបីស្ថិតក្នុងរឿងហេតុ ប្រភេទណាក៏ដោយ។ ក៏ប៉ុន្តែផ្នត់គំនិតទាំង នេះ ត្រូវបានរលុបបំបាត់ស្ទើរតែអស់ទៅហើយ ព្រោះតែស្ត្រីខ្មែរបច្ចុប្បន្នខិតខំខ្មាតខ្ចីស្វែងរក ចំណេះដឹង អភិវឌ្ឍខ្លួនជាបន្តបន្ទាប់ ហ៊ាន សម្រេចក្តីបំណងផ្ទាល់ខ្លួន ក្លាហានក្នុងការ ចាប់យកក្តីស្រមៃរបស់ខ្លួន។

នៅក្នុងសង្គមកម្ពុជាយើងបច្ចុប្បន្ន ស្ត្រី មិនមែនត្រឹមតែជាស្ត្រីមេផ្ទះមួយមុខតែ ប៉ុណ្ណោះទេ ថែមទាំងជាបុគ្គលស្វែងរកប្រាក់ ចំណូលផ្គត់ផ្គង់គ្រួសារ ជាអ្នកបណ្តុះបណ្តាល និងជាអ្នកចូលរួមការអភិវឌ្ឍសង្គមជាតិថែម ទៀតផង។

ស្ត្រីប្រៀបបាននឹងសរសៃឈាមសង្គម ផ្តឹងខ្ពង់សេដ្ឋកិច្ច ដែលមិនអាចខ្វះបាន ជាម្តាយ ជាវិចិត្រករនៃមនុស្ស ជាមាតាដៃ១០០ សម្រាប់ពិភពលោកទាំងមូល។

៣.១- ការលើកកម្ពស់ស្ត្រីក្នុងភាពជា អ្នកដឹកនាំ

ចាប់តាំងពីក្រោយថ្ងៃរំដោះថ្ងៃទី៧ ខែ មករា ឆ្នាំ១៩៧៩ រហូតដល់ពេលបច្ចុប្បន្ន រាជ រដ្ឋាភិបាលកម្ពុជាតែងបានយកចិត្តទុកដាក់ជា និច្ចក្នុងការលើកកម្ពស់ស្ត្រី រហូតបង្កើតបានជា ពាក្យស្លោកថា «ស្ត្រីជាផ្តឹងខ្ពង់សេដ្ឋកិច្ចជាតិ»។

ការលើកកម្ពស់ មានសមភាពយេនឌ័រ គឺជាប្រធានបទដ៏មានអត្ថន័យ ដែលជាការ បង្ហាញឱ្យឃើញពីការដើរតួនាទីយ៉ាងសំខាន់ របស់សុខសន្តិភាពនៅក្នុងសង្គមជាតិ ជា ពិសេសសុខសន្តិភាពដែលកម្ពុជារកបានយ៉ាង លំបាកក្នុងរយៈពេលកន្លងមកនេះ ជាបុព្វ លក្ខខណ្ឌមិនអាចប្រកែកបានឡើយ ក្នុងការ រួមចំណែកជួយដល់ការលើកកម្ពស់សិទ្ធិសេរី ភាពរបស់ស្ត្រី និងជួយឱ្យស្ត្រីមានតម្លៃកាន់តែ ខ្ពស់ឡើងនៅក្នុងសង្គម។ គ្រប់ក្រសួង ស្ថាប័ន ពាក់ព័ន្ធ ដៃគូអភិវឌ្ឍន៍ សង្គមស៊ីវិល វិស័យ ឯកជន និងជនរួមជាតិទាំងអស់ អនុវត្តនូវ ចំណុចសំខាន់ៗដូចជា ត្រូវរួមគ្នាយកចិត្ត ទុកដាក់តាមរយៈការផ្តល់អាទិភាព ចំពោះការ បង្កើនចំនួនស្ត្រីដែលមានតួនាទីជាថ្នាក់ដឹកនាំ នៅតាមវិស័យផ្សេងៗ និងគ្រប់កម្រិត។

ជាពិសេសក្រសួងអប់រំ យុវជន និង កីឡា ត្រូវធ្វើការណែនាំដល់គ្រប់ក្រសួងស្ថាប័ នទាំងអស់ឱ្យអនុវត្តវិន័យ ផ្តល់ឱកាសដល់

ក្មេងស្រីនៅគ្រប់កម្រិត ជាពិសេសឪពុកម្តាយ ត្រូវអប់រំកូនចៅឱ្យមានសីលធម៌ល្អនៅក្នុង សង្គម។ ត្រូវបន្តការវិនិយោគលើការសិក្សា របស់ក្មេងស្រីនៅគ្រប់កម្រិតសិក្សា ជាពិសេស ក្នុងជំនាញវិទ្យាសាស្ត្រ បច្ចេកវិទ្យា ដើម្បីធ្វើឱ្យ ដើរទាន់សម័យបច្ចេកវិទ្យាជឿនលឿននៃ សង្គមជាតិ។

រីឯក្រសួងវប្បធម៌ ក្រសួងព័ត៌មាន និង បណ្តាញផ្សព្វផ្សាយទាំងអស់ត្រូវបន្តពង្រឹង និងលើកកម្ពស់សីលធម៌សង្គម តម្លៃស្ត្រី និង គ្រួសារខ្មែរយើងតាមរយៈការបង្កើតកម្មវិធី អប់រំ ដែលបង្ហាញអំពីអត្តសញ្ញាណស្ត្រីខ្មែរ ជា ពិសេសតាមរយៈការស្លៀកពាក់ប្រកបដោយ ភាពថ្លៃថ្នូរ និងមានលក្ខណៈជាស្ត្រីខ្មែរ។

ការលើកកម្ពស់សិទ្ធិ និងសេចក្តីថ្លៃថ្នូរ ក៏ដូចជាគុណតម្លៃសម្រាប់ស្ត្រីមិនអាចមាន ប្រសិទ្ធភាពត្រឹមតែការថ្លែងសារតាមមាត់ ប៉ុណ្ណោះទេ ហើយក៏មិនអាស្រ័យតែលើការ វិនិច្ឆ័យរបស់សង្គមក្នុងការដាក់គំនាប ឬបន្ទុះ បង្គាប់បន្ថែមលើស្ត្រីដែលជាជនរងគ្រោះពីការ រំលោភបំពាននោះដែរ ប៉ុន្តែទាមទារនូវការ គោរព និងគាំពារជាក់ស្តែង ដោយធានាថា

សិទ្ធិពលរដ្ឋ សិទ្ធិស្ត្រីគ្រប់រូប អាចចូលរួមដោយ សកម្មក្នុងជីវភាពសង្គម វប្បធម៌ សេដ្ឋកិច្ច និង នយោបាយ។ បើយោងទៅតាមរបាយការណ៍ វាយតម្លៃរបស់វេទិកាសេដ្ឋកិច្ចពិភពលោក បានឱ្យដឹងថា ស្ត្រីកម្ពុជាជាប់លេខ២៥ នៅក្នុង ចំណោម១៥៣ប្រទេស ដែលជាតួលេខ បង្ហាញពីការចូលរួមរបស់ស្ត្រីនៅក្នុងសេដ្ឋកិច្ច កម្ពុជា។^៤

ដើម្បីក្លាយជាអ្នកដឹកនាំបាន ជាបឋម ស្ត្រីត្រូវមានចំនុះចង់ដោះស្រាយបញ្ហា ហើយ ចាប់យកឱកាសដែលមាន ដើម្បីឈានជើង ចូលក្នុងភាពជាអ្នកដឹកនាំ។

ដើម្បីបង្កើនចំនួនស្ត្រីក្នុងភាពជាអ្នក ដឹកនាំ ក្រសួងកិច្ចការនារី បានផ្តួចផ្តើមកម្មវិធី អភិវឌ្ឍភាពជាអ្នកដឹកនាំរបស់យុវជន ដើម្បី សមភាពយេនឌ័រ រយៈពេល២ឆ្នាំ នៅឆ្នាំ ២០១៩ និងឆ្នាំ២០២១ បានដាក់ឱ្យដំណើរការ នៅថ្នាក់ជាតិដោយយុវជនចំនួន ៣៦នាក់ ក្នុង នោះស្រីមានចំនួន២៦នាក់ ដែលមកពីក្រសួង- ស្ថាប័ន និងសាកលវិទ្យាល័យនានា តាមរយៈ កម្មវិធីបណ្តុះបណ្តាលជាសេរីរយៈពេល ១៥ ថ្ងៃ និងកម្មវិធីហ្វឹកហាត់អនុវត្តកម្មវិធី និង

^៤ មណ្ឌលព័ត៌មានស្ត្រីកម្ពុជា **តើស្ត្រីចូលរួមអ្វីខ្លះ សម្រាប់សង្គមជាតិ?** ថ្ងៃអង្គារ ទី១០ ខែមីនា ឆ្នាំ ២០២០។

គម្រោងសាកល្បងស្តីពី ភាពជាអ្នកដឹកនាំ និង សមភាពយេនឌ័រនៅតាមសហគមន៍ និង សុ ថាប័ននានា។

ក្នុងសន្និសីទសារព័ត៌មានស្តីពី សមិទ្ធផលសម្រេចបានរយៈពេល៥ឆ្នាំកន្លងមក របស់ក្រសួងកិច្ចការនារីលោកស្រីកិត្តិបណ្ឌិត **អ៊ឹង កន្តាធារី** រដ្ឋមន្ត្រីក្រសួងកិច្ចការនារី បានឱ្យ ដឹងថា ស្ត្រីវ័យក្មេងនៅថ្នាក់ក្រោមជាតិចំនួន ៣២៥ នាក់ ក្នុងខេត្តគោលដៅ ចំនួន៤ ទទួល បានការពង្រឹងសមត្ថភាព និងអភិវឌ្ឍភាពជា អ្នកដឹកនាំនៅក្នុងវិស័យទឹកស្អាត និង អនាម័យ តាមរយៈការអនុវត្តកម្មវិធីក្នុងកិច្ចសហការ ជាមួយដៃគូពាក់ព័ន្ធ នៅក្នុងឆ្នាំ២០២០។ ក្រសួងបានដឹកនាំការសម្របសម្រួលជាមួយ ក្រសួង-ស្ថាប័ន សង្គមស៊ីវិល ដៃគូអភិវឌ្ឍន៍ និងដៃគូពាក់ព័ន្ធ តាមរយៈក្រុមការងារ បច្ចេកទេសស្តីពី ស្ត្រីក្នុងភាពជាអ្នកដឹកនាំ និង អភិបាលកិច្ច ដោយអនុវត្តកម្មវិធីស្វែងរកគាំទ្រ មតិ និងយុទ្ធនាការលើកកម្ពស់តួនាទីស្ត្រីក្នុង ភាពជាអ្នកដឹកនាំនៅថ្នាក់ជាតិ និងក្រោមជា តិ។ ក្រសួងកិច្ចការនារី បានរៀបចំចងក្រងស្ថិតិ យេនឌ័រ អំពីស្ត្រី និងបុរសនៅកម្ពុជា ដែល ផ្អែកលើលទ្ធផលនៃការជំរឿនអង្កេតថ្នាក់ជាតិ និងទិន្នន័យប្រចាំឆ្នាំរបស់ក្រសួងមុខងារ សាធារណៈ និងក្រសួង-ស្ថាប័នពាក់ព័ន្ធ ដែល

ជាឧបករណ៍សម្រាប់ការពិនិត្យតាមដានស្ថាន ភាពយេនឌ័រ និងស្ត្រីក្នុងភាពជាអ្នកដឹកនាំនៅ គ្រប់កម្រិត និងប្រើប្រាស់សម្រាប់ការស្វែងរក ការគាំទ្រ និងដាក់ចេញវិធានការគោល នយោបាយ និងកម្មវិធីឆ្លើយតប។

ក្រសួងកិច្ចការនារី បានសហការ ជាមួយក្រសួងមុខងារសាធារណៈ តាមរយៈ ការចុះអនុវត្តអនុស្សរណៈនៃការយោគយល់ គ្នា ចាប់ពីឆ្នាំ២០១៩ ដើម្បីតាមដានការអនុវត្ត សេចក្តីណែនាំដល់គ្រប់ក្រសួង-ស្ថាប័ន ក្នុង ការជ្រើសរើសមន្ត្រីរាជការថ្មីដែលកំណត់ឱ្យ មានស្ត្រីពី២០ ទៅ៥០ភាគរយ។

ជាមួយគ្នានោះ ក្រសួងបានសហការ ជាមួយសាលាកូមិទ្ធរដ្ឋបាល ក្នុងការអនុវត្តកម្ម វិធីអភិវឌ្ឍន៍ភាពជាអ្នកដឹកនាំរបស់ស្ត្រីនៅតាម ក្រសួង-ស្ថាប័ន ជាអគ្គនាយករង អគ្គនាយក អនុរដ្ឋលេខាធិការ និងរដ្ឋលេខាធិការ ចំនួន ១៦៤រូប។ ក្រសួងបានសហការជាមួយសាលា ជាតិរដ្ឋបាលមូលដ្ឋាន បានអភិវឌ្ឍសមត្ថភាព ស្ត្រីជា អភិបាល-អភិបាលរងក្រុង-ស្រុក-ខណ្ឌ ចំនួន៦១រូប។ ក្រសួងបានអភិវឌ្ឍសមត្ថភាព ក្នុងភាពជាអ្នកដឹកនាំដល់ស្ត្រីជាថ្នាក់ដឹកនាំនៅ ថ្នាក់ក្រសួង និងក្នុងរចនាសម្ព័ន្ធរដ្ឋបាលថ្នាក់ ក្រោមជាតិ ចំនួន១.២៨៧នាក់។ ក្រសួងបាន សហការជាមួយក្រសួងមុខងារសាធារណៈ

ក្រសួងបរិស្ថាន និងក្រសួងការពារជាតិ ក្នុង ការអនុវត្តកម្មវិធីភាពជាអ្នកដឹកនាំដល់ស្ត្រីជា មន្ត្រីរាជការនៅក្នុងក្រសួង-ស្ថាប័នរបស់ខ្លួន។

ជាក់ស្តែង មន្ត្រីរាជការជាស្ត្រី បានកើន ឡើងដល់៤១% (២០១៨) ដល់៤២% (២០២១) និងនៅក្នុងមុខតំណែងគ្រប់គ្រង កើនឡើងពី ២៤,៣៣% (២០១៨) ដល់២៦% (២០២១)។ ស្ត្រីជាមេឃុំ-ចៅសង្កាត់ បានកើនឡើងពី ៧,៨៩% (២០១៨) ដល់ ១០,៤៧% (២០២២) និងស្ត្រីជាសមាជិកក្រុមប្រឹក្សាឃុំ-សង្កាត់ បាន កើនឡើងពី ១៣,៩៣% (២០១៨) ដល់ ២២% (២០២២)។^៥

៣.២ - ស្ត្រីតូចតូនាទីធ្វើសេចក្តី សម្រេច

គោលដៅទីប្រាំ ដែលលើកឡើងអំពី ការសម្រេចបានសមភាពយេនឌ័រ និងផ្តល់ អំណាចទៅស្ត្រី និងក្មេងស្រីគ្រប់រូបរបស់ គោលដៅអភិវឌ្ឍន៍ប្រកបដោយចីរភាព (SDGs) បានទទួលស្គាល់ពីសារៈសំខាន់នៃការ ចូលរួមរបស់ស្ត្រីនៅក្នុងដំណើរការនៃការធ្វើ សេចក្តីសម្រេចចិត្ត។^៦ ការលើកកម្ពស់ស្ថាន

ភាពស្ត្រីនៅក្នុងសង្គម ក៏ដូចជាបង្កើនតំណាង ស្ត្រីនៅក្នុងវិស័យនយោបាយ និងជួយពង្រឹង សមត្ថភាពស្ត្រីដើម្បីបន្តតួនាទីភាពជាអ្នក ដឹកនាំនៅក្នុងកម្រិតគ្រប់គ្រង បច្ចេកទេស និង នយោបាយ។

រដ្ឋាភិបាលដែលប្រកបដោយប្រជាធិប តេយ្យ និងមានលក្ខណៈជាតំណាងពិត ប្រាកដ មិនអាចបង្កើតឡើងដោយគ្មានការ ចូលរួមពីស្ត្រីនៅក្នុងដំណើរនយោបាយបាន ឡើយ។ ស្ត្រីត្រូវបានមើលឃើញថា មានតួនាទី ពិសេសនិងសំខាន់នៅក្នុងនយោបាយ តាម រយៈការបញ្ចេញមតិយោបល់ និងគំនិតដោះ ស្រាយបញ្ហាដែលកើតមានឡើង។ នៅប៉ុន្មាន ទស្សវត្សចុងក្រោយនេះ មានការកើនឡើងនូវ ទទួលស្គាល់ពីសារៈសំខាន់នៃការចូលរួមរបស់ ស្ត្រីនៅក្នុងគ្រប់វិស័យនៅក្នុងសង្គម។ របាយ ការណ៍ប្រៀបធៀបមួយរបស់អង្គការសហ ប្រជាជាតិស្តីពីគណៈកម្មការសេដ្ឋកិច្ច និង សង្គមសម្រាប់តំបន់អាស៊ី និងប៉ាស៊ីហ្វិក (UNESCAP) បានបង្ហាញថា ស្ត្រី៖

^៥ កម្ពុជាថ្មីប្រចាំថ្ងៃ ស្ត្រីក្នុងភាពជាអ្នកដឹកនាំ និង អភិបាលកិច្ច មានកំណើន ទាំងថ្នាក់ជាតិ និងថ្នាក់ ក្រោមជាតិថ្ងៃសុក្រ ទី២៣ ខែកញ្ញា ឆ្នាំ២០២២។

^៦ MINISTRY OF WOMEN'S AFFAIRS 2014b. Neary Rattanak IV: *Five years Strategic Plan for Gender Equality and Women's Empowerment Phnom Penh Ministry of Women's Affairs*

- មានសមត្ថភាពដោះស្រាយបញ្ហាសង្គម សុខុមាលភាពរបស់សហគមន៍ និងបញ្ហាចំណុចទាំងនោះទៅក្នុងការសម្រេចចិត្ត

- លើកកម្ពស់គោលនយោបាយ និងសកម្មភាពដែលជួយដល់សហគមន៍

- ជួយឱ្យមានការចូលរួមពីសំណាក់អ្នកពាក់ព័ន្ធកាន់តែច្រើន

- លើកឡើងពីសារៈសំខាន់ និងការអនុវត្តការប្រាស្រ័យទាក់ទងល្អជាមួយសហគមន៍

- មានវិធីសាស្ត្រផ្សេងៗចូលរួមជាមួយការងាររបស់អង្គការមូលដ្ឋាន

- បង្កើតវិធីសាស្ត្រធ្វើការងារជាមួយក្រុមការងារ

- កំណត់អាទិភាពផ្សេងៗគ្នា

- មានជំនាញសម្របសម្រួល កំណត់គោលដៅច្បាស់លាស់ ធ្វើការងារបានច្រើនប្រភេទ និងចេញលទ្ធផលជាក់ស្តែង

- មានការលះបង់ ទទួលខុសត្រូវ និងអនុវត្តន៍បាននេះអ្វីដែលបានផ្សព្វផ្សាយ និងមានស្មារតីល្អក្នុងការងារ

- ជំរុញ និងលើកកម្ពស់ស្ត្រីផ្សេងៗទៀតឱ្យចូលរួមមានក្នុងការអភិវឌ្ឍ

វិសមភាពយេនឌ័រនៅតែជាបញ្ហាសំខាន់នៅប្រទេសកម្ពុជា ទោះបីជាមានការអភិវឌ្ឍយ៉ាងឆាប់រហ័ស ផ្នែក សេដ្ឋកិច្ច សង្គម

និងនយោបាយ នៅក្នុងប្រទេសយ៉ាងណាក៏ដោយ។ ខណៈពេលដែលមានការរីកចម្រើនគួរឱ្យកត់សម្គាល់ក្នុងការកាត់បន្ថយគម្លាតយេនឌ័រនៅក្នុងវិស័យជាច្រើន ប៉ុន្តែស្ថិតិនៅតែបង្ហាញថា ការចូលរួមរបស់ស្ត្រីនៅក្នុងវិស័យជាច្រើននៅតែមានកំណត់។ ឧទាហរណ៍សមាមាត្រស្ត្រីជាប់ឆ្នោតជាសមាជិកសភាមានការថយចុះបន្តិចពី២១,១០% នៅឆ្នាំ២០០៨ ២០,៣២% នៅឆ្នាំ២០១៣ ហើយនៅឆ្នាំ២០២១ មានការកើនឡើងដល់ ២០,៨០%។ ខណៈពេលដែលភាគរយរបស់ស្ត្រីជាសមាជិកព្រឹទ្ធសភានៅថេរពីឆ្នាំ១៩៩៩រហូតដល់ឆ្នាំ២០១២ គឺមានជំនួន ១៨,៧៥% ហើយដល់ឆ្នាំ២០២១ មានការថយចុះមកនៅត្រឹម ១៦,១៣%។

នេះបញ្ជាក់យ៉ាងច្បាស់ថា ទោះបីជារដ្ឋាភិបាលកម្ពុជាបានធ្វើឱ្យមានការរីកចម្រើនគួរឱ្យកត់សម្គាល់ ទៅលើការលើកកម្ពស់សមភាពយេនឌ័រ និងជំរុញស្ត្រីនៅក្នុងការសេចក្តីសម្រេច និងនយោបាយយ៉ាងណាក៏ដោយ ក៏ការរីកចម្រើននៅតែមានភាពយឺតយ៉ាវដដែល។

ជាងនេះទៅទៀត ក្នុងចំណោមឧបនាយករដ្ឋមន្ត្រី១០រូប មានស្ត្រីតែមួយរូប ប៉ុណ្ណោះ ហើយមានស្ត្រីជារដ្ឋមន្ត្រី ៣រូប

(១០.៣២%)។ ចំនួនស្ត្រីនៅក្នុងតួនាទីធ្វើសេចក្តីសម្រេច គឺមានតិចតួចនៅឡើយ ក្នុងចំណោមរដ្ឋមន្ត្រីចំនួន២៩រូប ក្នុងជួររដ្ឋាភិបាលមានតែបីរូបប៉ុណ្ណោះដែលកាន់កាប់ដោយស្ត្រី។

ចំនួនស្ត្រីជាថ្នាក់ដឹកនាំមានការកើនឡើងតាមរយៈការលើកទឹកចិត្ត និងតែងតាំងស្ត្រីជាអ្នកដឹកនាំនៅគ្រប់ក្រសួង-ស្ថានទាំងអស់។ សមាមាត្រស្ត្រីដែលបានតែងតាំងជារដ្ឋលេខាធិការមានការកើតឡើងពី៨,០៨% (ស្ត្រី១៦រូបក្នុងចំណោម១៩៨រូប) ទៅ២០,៥២% (ស្ត្រី៣៨រូប ក្នុងចំណោម១៨៨រូប) រវាងឆ្នាំ២០០៨ និងឆ្នាំ២០១៣ហើយនៅឆ្នាំ២០១៨ សុត្រីជារដ្ឋលេខាធិការមានចំនួន ៣៦នាក់ ស្មើនឹង១៥,៧៨%។ សមាមាត្រស្ត្រីដែលបានតែងតាំងជាអនុរដ្ឋលេខាធិការត្រូវបានកើនឡើងពី១៦% (ស្ត្រី៣៣រូប ក្នុងចំណោម ២០៥រូប) ទៅ១៧,៦០% (ស្ត្រី២៨រូប ក្នុងចំណោម ២៧៣រូប) រវាងឆ្នាំ២០០៨ និងឆ្នាំ២០១៣ និងកើនឡើងដល់ ៥៦រូបនៅឆ្នាំ២០១៨។ ចំនួននេះយើងឃើញថាស្ត្រីដែលជាអនុរដ្ឋលេខាធិការមានចំនួនកើនឡើង ប៉ុន្តែបើគិតពីសមាមាត្រយើងឃើញថា មានចំនួនថយចុះទៅវិញ គឺមានត្រឹមតែ១២,៣២%។

សម្រាប់ថ្នាក់ក្រោមជាតិ សមាមាត្រស្ត្រីជាថ្នាក់ដឹកនាំខេត្តនៅមានកម្រិតតិចតួចនៅឡើយ គឺមានតែពីររូបប៉ុណ្ណោះ រហូតដល់ពេលបច្ចុប្បន្ននេះ។ ទោះបីយ៉ាងណាក៏ដោយ ការរីកចម្រើនមួយត្រូវបានធ្វើឡើងនៅថ្នាក់អភិបាលរង គឺមាន១៧% (ស្ត្រី ២៥រូប ក្នុងចំណោម១៥០រូប) នៅថ្នាក់រាជធានីខេត្ត ដែលត្រូវបានតែងតាំងជាស្ត្រី។ ស្ត្រីដែលកាន់តួនាទីជាអភិបាលស្រុក-ខណ្ឌ មានចំនួន៧រូប ក្នុងចំណោម ១៩៧រូប និងស្ត្រីជាអភិបាលរងស្រុក-ខណ្ឌ មានចំនួន១៩៤រូប។

ខាងក្រោមនេះជាចំនួនស្ត្រីដែលមានតួនាទីក្នុងការធ្វើសេចក្តីសម្រេច^៧៖

- ក្រុមប្រឹក្សាធម្មនុញ្ញស្រី២នាក់
- ស្ត្រីជាសមាជិកព្រឹទ្ធសភា១០នាក់ (១៦,១៣%)
- ស្ត្រីជាសមាជិករដ្ឋសភា២៦នាក់ (២០,៨០%)
- ស្ត្រីជារដ្ឋមន្ត្រី ៣នាក់(១០,៣២%)
- ស្ត្រីជារដ្ឋលេខាធិការ ៣៦នាក់ (១៥,៧៨%)
- ស្ត្រីជាអនុរដ្ឋលេខាធិការ ៥៦នាក់ (១២,៣២%)
- ស្ត្រីជាអភិបាលខេត្ត២នាក់

^៧ តាង ផល្លី ជ.ឯ.ម ទំព័រ៧៣។

- ស្ត្រីជាអភិបាលខេត្តរងខេត្ត រាជធានី ២៥នាក់
- ស្ត្រីជាអភិបាលស្រុក ក្រុង៧នាក់
- ស្ត្រីជាអភិបាលរងស្រុក ក្រុង១៩៤នាក់
- ស្ត្រីជាប្រធានក្រុមប្រឹក្សាក្រុង ស្រុក ខ័ណ្ឌ៥នាក់
- ស្ត្រីជាសមាជិកក្រុមប្រឹក្សាក្រុង ស្រុក ខ័ណ្ឌ៦១៧នាក់
- ស្ត្រីជាមេឃុំ ចៅសង្កាត់១៣០នាក់ (៧.៨៩%)
- ស្ត្រី ជា ជំទប់ទី ១ ២ ៧ ២ នាក់ (១៦.៣១%)
- ស្ត្រី ជា ជំទប់ទី ២ ២ ៨ ៥ នាក់ (១៧.៣១%)
- ស្ត្រីជាសមាជិកក្រុមប្រឹក្សាឃុំ១,៦១១ នាក់ (១៤%)
- ស្ត្រីជាចៅក្រម២៦៦នាក់ (១៥.២៨% ២០១៩)
- ស្ត្រី ជា ព្រះ រាជា អាជ្ញា ២ ៥ នាក់ (១៣.៥១%)
- ស្ត្រី ជា ក្រក ឡា ប ញី ១ ៨ ៩ នាក់ (២២.៧%)
- ស្ត្រីជាមន្ត្រីរាជការ៤១% (២០២០)

- ស្ត្រីជាមន្ត្រីរាជការដែលមានមុខ តំណែងចាប់ពី ថ្នាក់ការិយាល័យតាមស្រុក ដល់ថ្នាក់អគ្គនាយក២៦% (២០២០)។

៤- ស្ថានភាពបច្ចុប្បន្ន និងបញ្ហាប្រឈម ភាពជាអ្នកដឹកនាំរបស់ស្ត្រី

បើទោះបីជាមានវឌ្ឍនភាពខ្លះៗរបស់ ស្ត្រីក្នុងតួនាទីជាអ្នកដឹកនាំក្នុងរយៈពេលកន្លង មក ហើយស្ត្រី ត្រូវបានចាត់ទុកនិងជឿថា គឺជា កម្លាំងចលករដ៏សំខាន់ក្នុងកិច្ចការអភិវឌ្ឍ សេដ្ឋកិច្ច វប្បធម៌ និងសង្គមក្តី ក៏ស្ត្រីនៅតែមាន តំណាងតិចតួចនៅក្នុងវិស័យសាធារណៈ ជា ពិសេសក្នុងតួនាទីដឹកនាំទាំងនៅថ្នាក់មូលដ្ឋាន និងថ្នាក់ជាតិ។

កត្តា វប្បធម៌ សង្គម និងសេដ្ឋកិច្ច ជា កត្តាសំខាន់ដែលបានរួមចំណែកក្នុងការធ្វើឱ្យ មានស្ត្រីជាតំណាងតិចតួចនៅក្នុងវិស័យ សាធារណៈ។ តួយ៉ាង កង្វះស្ត្រីនៅក្នុងតួនាទី ដឹកនាំមានការទាក់ទងនឹងផ្នត់គំនិត និង ឥរិយាបថបុរេនិថ្វ័យចំពោះសមត្ថភាពរបស់ ស្ត្រី ក៏ដូចជាតួនាទីរបស់ស្ត្រីដែលមនុស្សទូទៅ តែងតែរំពឹងទុក ហើយកត្តាទាំងនេះ គឺជា ឧបសគ្គធំបំផុតដែលរារាំងស្ត្រីក្នុងការក្លាយជា អ្នកដឹកនាំ។ ស្របគ្នានេះដែរ ការរើសអើងទៅ លើអាយុ ឧបសគ្គលក្ខណៈស្ថាប័ន និង ឧបសគ្គផ្នែកហិរញ្ញវត្ថុ ត្រូវបានរកឃើញថាគឺ

ជាឧបសគ្គសំខាន់ៗដែលរារាំងស្ត្រីក្នុងការ
ក្លាយជាអ្នកដឹកនាំ។

ផ្នត់គំនិត និងការធ្វើបុរេនិច្ច័យទៅលើ
សមត្ថភាពរបស់ស្ត្រីនៅតែចាក់ជ្រៅក្នុង
ចំណោមប្រជាពលរដ្ឋទូទៅមួយចំនួន ជាមួយ
គ្នានោះដែរ ស្ត្រីខ្លួនឯងក៏បានចង់ខ្លួនឯងមិនឱ្យ
ក្លាយជាអ្នកដឹកនាំផងដែរ។ នៅប្រទេសកម្ពុជា
យើងបច្ចុប្បន្ន មានឧបសគ្គចម្បងចំនួន៧
ដែលរារាំងស្ត្រីក្នុងការឈានទៅរកតួនាទីជា
អ្នកដឹកនាំ រួមមាន៖ បន្ទុកគ្រួសារ កង្វះការ
លើកទឹកចិត្ត/ការគាំទ្រ ឥទ្ធិពលរបស់បុរស
លើសលប់ក្នុងវិស័យសាធារណៈ ការអប់រំ/
សមត្ថភាព/ទំនុកចិត្តរបស់ស្ត្រីនៅទាប ការ
រើសអើងដោយបុរស និងស្ត្រីដទៃទៀត ផ្នត់
គំនិតដែលរឹតត្បិតសេរីភាពរបស់ស្ត្រី និង
ឧបសគ្គផ្នែកសុខភាព(ត្រូវបានគេយល់ថាមាន
ភាពទន់ខ្សោយ និងការមានគភ៌)។

ឧបសគ្គចម្បងទាំងនេះដែលមានការ
ទាក់ទងគ្នា បានដាក់កម្រិតលើឱកាសសម្រាប់
ស្ត្រីដើម្បីឈានទៅកាន់តួនាទីដឹកនាំ ដូចជា៖
ការបន្ទប់បង្ហាត់ពីឪពុកម្តាយ ការរើសអើងទៅ
លើភេទ ឱកាសសម្រាប់ស្ត្រីដើម្បីក្លាយជាអ្នក
ដឹកនាំនៅមានកម្រិត ការធ្វើចំណាកស្រុក
ដើម្បីការងារ សេរីភាពក្នុងការបញ្ចេញមតិនៅ
មានកម្រិត បក្ខពួកនិយម និងកង្វះជំនាញទន់ៗ

ដរាបណាផ្នត់គំនិត និងការធ្វើបុរេនិច្ច័យ
ចំពោះស្ត្រី និងយុវជននៅតែមាន ពួកគេអាច
នៅតែមើលឃើញថាវាជាការពិបាកដើម្បី
បំពេញតួនាទីសំខាន់ៗនៅក្នុងសង្គមជាតិ។ ស្ត្រី
ត្រូវតែត្រូវបានផ្តល់ឱកាសគ្រប់គ្រាន់ និង
បរិយាកាសអំណោយផល ដើម្បីឱ្យពួកគេអាច
អភិវឌ្ឍខ្លួនឯង និងបង្ហាញខ្លួនឱ្យមនុស្សទូទៅ
បានស្គាល់ បញ្ចេញនូវសក្តានុពលរបស់ពួក
គេ និងដើរតួនាទីយ៉ាងសកម្មនៅក្នុងតួនាទីធ្វើ
សេចក្តីសម្រេចចិត្ត។

ថ្វីបើស្ត្រីដ៏ច្រើន និងមានសក្តានុពលក៏
ដោយ ពួកគេនៅតែមានបរិមាណតិចតួច
ណាស់នៅក្នុងតួនាទីដឹកនាំ ជាពិសេសក្នុងវិស័យ
សាធារណៈ។ ដូច្នេះយើងខ្ញុំសូមអំពាវនាវ
ដល់គ្រប់ភាគីពាក់ព័ន្ធទាំងអស់ឱ្យខិតខំបន្ថែម
ទៀតដើម្បីលើកកម្ពស់ និងពង្រឹងសិទ្ធិអំណាច
ស្ត្រីឱ្យចូលរួមក្នុងតួនាទីដឹកនាំ។ សំខាន់ជាង
នេះទៅទៀត វាមានភាពចាំបាច់នៃកិច្ចខិតខំ
ប្រឹងប្រែងរួមគ្នាក្នុងការបង្កើតបរិយាកាស
អំណោយផលដល់ស្ត្រីដើម្បីចូលរួម
ប្រកបដោយប្រសិទ្ធភាពនៅក្នុងដំណើរការធ្វើ
សេចក្តីសម្រេចចិត្តដោយគ្មានការភ័យខ្លាច
ការវិនិច្ឆ័យ ការរើសអើង និងការបំភិតបំភ័យ។
ការគាំទ្រសមស្របត្រូវតែផ្តល់ជូនផងដែរដល់
ស្ត្រី ដើម្បីបង្កើត និងធានានូវបរិយាកាស

អំណោយផល សម្រាប់ការចូលរួម និងការ
ដើរតួនាទីកាន់តែសំខាន់របស់ស្ត្រី ក្នុងជីវភាព
សង្គម សេដ្ឋកិច្ច និងនយោបាយ។

សេចក្តីសន្និដ្ឋាន

តាមរយៈនៃការរៀបរាប់ពីខាងលើ
បង្ហាញឱ្យយើងឃើញថា ពីដំណាក់កាលមួយ
ធ្ងន់ទៅដំណាក់កាលមួយទៀត ទោះបីជា
យើងមានការខិតខំបែបណាក៏ដោយ ក៏
លទ្ធផលដែលទទួលបានមកនោះ គឺហាក់នៅ
មានកម្រិតនៅឡើយ។ ការផ្តល់សិទ្ធិអំណាច
ដល់ស្ត្រី គឺនៅវែងឆ្ងាយទៀត ដែលស្ត្រីខ្មែរ
កំពុងដើរលើផ្លូវឆ្ពោះទៅរកទិសដៅដែលធ្វើឱ្យ
បុរសទទួលស្គាល់កាន់តែច្បាស់ នូវភាព
ចាំបាច់របស់ស្ត្រីក្នុងការរួមចំណែកអភិវឌ្ឍ
សង្គម សេដ្ឋកិច្ច ជាពិសេសវិស័យនយោបាយ។

ដំណើរឆ្ពោះទៅមុខរបស់ស្ត្រីខ្មែរ
បច្ចុប្បន្ន មានការតស៊ូ ព្យាយាម អត់ធ្មត់ ចូល
រួមការងារយ៉ាងសកម្ម ក្នុងការលើកកម្ពស់
សមភាពយេនឌ័រ ទប់ស្កាត់ និងកាត់បន្ថយ
អំពើហិង្សាលើស្ត្រី ផ្តល់ភាពក្លាហាន បង្ក
ឱកាស និងលើកទឹកចិត្តខ្លួនឯង បង្ហាញសមត្ថ
ភាព និងសក្តានុភាពរបស់ខ្លួន ក្នុងការចូលរួម
ចំណែកអភិវឌ្ឍសង្គម និងប្រទេសជាតិ
ប្រកបដោយសមត្ថភាពនិងភាពជឿជាក់។

ការអភិវឌ្ឍប្រទេសក្នុងពេលបច្ចុប្បន្ន
បានរំលេចឱ្យឃើញនូវការលូតលាស់យ៉ាង
សកម្មក្នុងការអនុវត្តគោលនយោបាយ
សមភាពយេនឌ័រ ដែលជាអាទិភាពរបស់រាជរដ្ឋាភិបាល បានកែប្រែស្ថានភាពនិងជីវភាពរស់
នៅរបស់ស្ត្រី មានការរីកចម្រើនល្អប្រសើរជា
លំដាប់ ។

យន្តការនៃក្រុមប្រឹក្សាជាតិកម្ពុជាដើម្បី
ស្ត្រី ក្រសួងកិច្ចការនារី ទាំងថ្នាក់ជាតិ និងថ្នាក់
ក្រោមជាតិ បានខិតខំបំពេញការងារ និង
ភារកិច្ចរបស់ខ្លួនសម្រេចបានលទ្ធផលគួរជាទី
មោទនៈ តាមរយៈការអនុវត្តច្បាប់ គោល
នយោបាយទៅតាមផែនការការរំពឹងទុក
ប្រកបដោយការទទួលខុសត្រូវខ្ពស់។

សម័យបច្ចុប្បន្ន ក្នុងគ្រួសារដែលមាន
ជីវភាពរស់នៅខ្ពស់មធ្យម បានបញ្ជូនកូនស្រី
ប្រុសទៅសាលារៀនបានគ្រប់ៗគ្នា និងមួយ
ចំនួនបានទទួលការសិក្សាខ្ពស់ដល់អនុបណ្ឌិត
បណ្ឌិត តាមសកលវិទ្យាល័យល្បីៗនានា មាន
ក្នុងប្រទេស និងក្រៅប្រទេស មានដូចជា
អាមេរិកកាំង បារាំង អូស្ត្រាលី ជប៉ុន អង់គ្លេស
ដែលក្នុងនោះស្ត្រីបានសិក្សា និងកំពុងបន្តការ
សិក្សាជាន់ខ្ពស់មានតួលេខកាន់តែច្រើនជាង
មុន។ និស្សិតនារី អាចទទួលបានឱកាស និង
សិទ្ធិពេញលេញស្មើគ្នាជាមួយបុរសក្នុងការ

ទទួលយកចំណេះដឹង និងការចូលរួមអភិវឌ្ឍ
ប្រទេសជាតិ។

ក្រោមការដឹកនាំរបស់រាជរដ្ឋាភិបាល
ដែលមានចក្ខុវិស័យ និងយុទ្ធសាស្ត្រផ្ដោត
យ៉ាងជាក់លាក់ទៅលើការលើកកម្ពស់
សមភាពយេនឌ័រ និងការអភិវឌ្ឍស្ថាប័ន កំពុង
អនុវត្តដើម្បីប្រជាជនកម្ពុជា ជាពិសេសស្ត្រី
និងយុវវ័យ បានរួមចំណែកអភិវឌ្ឍប្រទេសឱ្យ
ឈានឆ្ពោះទៅរកភាពចម្រើនរុងរឿង មានជា
អាទិ៍ ការធ្វើឱ្យប្រសើរឡើងនូវកំណើន
សេដ្ឋកិច្ច ការរក្សានូវសន្តិភាព ស្ថិរភាព
នយោបាយ និងសន្តិសុខសង្គម ព្រមទាំងការ
លើកកម្ពស់សិទ្ធិសេចក្ដីថ្លៃថ្នូរ និងសីលធម៌ផង
ដែរ។ ទន្ទឹមនឹងនេះ ដំណើរការនៃគណៈកម្មា

ធិការជាតិលើកកម្ពស់សីលធម៌សង្គម តម្លៃស្ត្រី
និងគ្រួសារខ្មែរ និងក្រុមប្រឹក្សាជាតិកម្ពុជាដើម្បី
ស្ត្រី មានការរីកចម្រើនគួរឱ្យកត់សម្គាល់ ក៏ជា
ចំណែកមួយដ៏សំខាន់ក្នុងការលើកកម្ពស់ស្ថាន
ភាព តម្លៃស្ត្រី រួមទាំងសីលធម៌សង្គម វប្បធម៌
និងប្រពៃណីដ៏ល្អផ្លូវផងរបស់កម្ពុជា។

សម័យសកលភារុបនីយកម្មទាំងក្នុងជួរ
រាជរដ្ឋាភិបាល និងវិស័យឯកជន បច្ចុប្បន្ននេះ
ស្ត្រីភាគច្រើនបានទទួលជោគជ័យក្នុងជីវិតដ៏
ប្រសើរដោយការខំប្រឹងប្រែងអស់ទាំងកម្លាំង
កាយ កម្លាំងចិត្ត ខិតខំព្យាយាម តស៊ូ អំណត់
អត់ធន់ដើម្បីរួមចំណែកអភិវឌ្ឍប្រទេសជាតិឱ្យ
រីកចម្រើនរុងរឿងប្រកបដោយសក្តានុពល
និងវឌ្ឍនភាព។

ឯកសារពិគ្រោះ

- ក្រសួងកិច្ចការនារី **ព្រឹត្តិបត្រនារីភ័ន្តៈ** ចេញផ្សាយប្រចាំខែមីនា ឆ្នាំ២០១០ ក្នុងពេញ។
- ក្រុមអ្នកស្រាវជ្រាវកម្មវិធីបណ្តាញការងារ **យេនឌ័រ និងអាកប្បកិរិយាចំពោះស្ត្រី** មណ្ឌលព័ត៌មានស្ត្រីកម្ពុជា ចេញផ្សាយពីខែមេសា-មិថុនា ឆ្នាំ២០០១។
- គង់ សុខហេង **សិក្សាការព្យាបាលប្រព័ន្ធស្រីរបស់បណ្ឌិត ម៉ិន ម៉ែ និងព្រះបាទអង្គឌួង** ក្នុងពេញ ឆ្នាំ២០០៩។
- ឃី សុវណ្ណរតនា **ហ៊ានស្រ្តីក្នុងព្រះពុទ្ធសាសនា** ទស្សនាវដ្តីកម្ពុជសុរិយា លេខ២និងលេខ២ វិទ្យាស្ថានពុទ្ធសាសនបណ្ឌិត្យ ក្នុងពេញ ឆ្នាំ២០០២។
- យុន សាថាល់ **មុខងារ និងតួនាទីស្ត្រីនៅសម័យបុរាណ** សារណាបញ្ចប់ថ្នាក់បរិញ្ញាបត្របុរាណវិទ្យាជំនាន់ទី១១, ក្នុងពេញ (២០០២)។
- ជួន ញីល **ព្រលឹងមាតាធិបតេយ្យក្នុងសង្គមខ្មែរ** បោះពុម្ពដោយក្រសួងកិច្ចការនារី និងអតីតយុទ្ធជន ក្នុងពេញ ឆ្នាំ២០០១។
- ជា វណ្ណី **ការប្រៀបធៀបបច្ចុប្បន្នភាពស្ត្រីជាមួយនិងស្ត្រីក្នុងរឿងព្រេងខ្មែរ** សមាជស្រាវជ្រាវសង្គម-វប្បធម៌អំពីកម្ពុជា លើកទី៨ ក្នុងពេញ ឆ្នាំ២០០៧។
- ជួន សាយរុន **តួនាទីស្ត្រីខ្មែរ និងសិទ្ធិមនុស្ស** ការផ្សាយរបស់សមាគមអាដហុក ក្នុងពេញ ឆ្នាំ១៩៩៧។
- តាន់ ផល្លី និក្ខេបបទថ្នាក់បណ្ឌិតទស្សនវិជ្ជា **"តម្លៃស្ត្រីខ្មែរសម័យសកលក្បែរនិយកម្ម"** រាជបណ្ឌិត្យសភាកម្ពុជា ២០២២។
- ទ្រូឌី ចេកុប្យិន **មហាឧបាសិកា សីលធម៌ និងអំពើជាកុសលរបស់ស្ត្រីនៅប្រទេសកម្ពុជានាសម័យកណ្តាល** ទស្សនាវដ្តីសិក្សាចក្រ លេខ៨-៩ ឆ្នាំ២០០៦-២០០៧។
- ធា សុកម៉ែង **តួនាទីស្ត្រីខ្មែរតាមរយៈប្រវត្តិសាស្ត្រ និងអក្សរសិល្ប៍** ទស្សនាវដ្តីសង្គមសាស្ត្រ-មនុស្សសាស្ត្រ ឆ្នាំទី៣២ លេខ២៧-២៨ ក្នុងពេញ ឆ្នាំ២០០២។
- នាយកដ្ឋានផែនការនិងស្ថិតិនៃក្រសួងកិច្ចការនារី **ឱត្តប័ណ្ណស្តីពីយេនឌ័រសំខាន់ៗក្នុងប្រទេសកម្ពុជា** ក្នុងពេញ ចេញផ្សាយខែមីនា ឆ្នាំ២០០៩។
- នួន សុធិមន្ត **លក្ខណសម្បត្តិរដ្ឋបាល** បណ្ណាគារអង្គរធំ ក្នុងពេញ ឆ្នាំ២០០៨។
- បុញ្ញ សៀន **តម្លៃអប់រំស្ត្រីខ្មែរតាមរយៈសុភាសិតច្បាប់ស្រីរបស់អ្នកឧកញ៉ាសុត្តន្តប្រឹជាឥន្ទ** សារណា

- បញ្ចប់ថ្នាក់បរិញ្ញាបត្រអក្សរសាស្ត្រខ្មែរ ភ្នំពេញ ឆ្នាំ២០០៧។
- បិត សារវង្ស ស្រ្តីក្នុងព្រះពុទ្ធសាសនា រោងពុម្ព អ៊ឹម សារីន្ត ភ្នំពេញ ឆ្នាំ២០០៨។
- ព្រួច កុម លក្ខណ៍របស់បុរសស្រ្តី ទស្សនាវដ្តីកម្ពុជសុរិយា លេខ៣ វិទ្យាស្ថានពុទ្ធសាសនបណ្ឌិត្យ ភ្នំពេញ ឆ្នាំ១៩៩៩។
- មៀច ប៉ុណ្ណ ក្រមុំចូលម្លប់ បោះពុម្ពដោយបណ្ណាគារអង្គរ ភ្នំពេញ ឆ្នាំ២០០៧។
- ម៉ៅ តាន់ណារី វិភាគរបស់ស្រ្តីខ្មែរនៅក្នុងអក្សរសិល្ប៍ ទស្សនាវដ្តីសំឡេងស្រ្តីខ្មែរ លេខ៣៨-៤០ ការផ្សាយរបស់មជ្ឈមណ្ឌលសំឡេងស្រ្តីខ្មែរ ភ្នំពេញ ឆ្នាំ១៩៩៨។
- លឹម លីម៉ា ស្រ្តីខ្មែរ និងការកសាងជាតិសាមយៈសីលធម៌ព្រះពុទ្ធសាសនា សារណាបញ្ចប់ថ្នាក់បរិញ្ញាបត្រទស្សនៈវិជ្ជាជំនាន់ទី១៧ ភ្នំពេញ ឆ្នាំ២០០០។
- ស ចរិយា សម្បត្តិនារី បោះពុម្ពឡើងវិញ ភ្នំពេញ ឆ្នាំ២០០៤។
- ស៊ីរី សារីណា ស្រ្តី និងព្រះពុទ្ធសាសនានៅក្នុងសង្គមខ្មែរ សារណាបញ្ចប់ថ្នាក់បរិញ្ញាបត្របុរាណវិទ្យាជំនាន់ទី១១ ភ្នំពេញ ឆ្នាំ២០០៤។
- សុដ ស៊ីរ សុដីរធម៌ប្រចាំសង្គមគ្រួសារ បោះពុម្ពឡើងវិញដោយ គិន ប៊ុនថន ភ្នំពេញ ឆ្នាំ១៩៩៩។
- សុត្តន្តប្រឹក្សា ឥន្ទ សុភាសិតច្បាប់ស្រី បោះពុម្ពលើកទី៣ វិទ្យាស្ថានពុទ្ធសាសនបណ្ឌិត្យ ភ្នំពេញ ឆ្នាំ១៩៥៩។
- ហ៊ុល បុនហាក់ ឥទ្ធិពលកំណាព្យលើការអប់រំផ្នែកយេនឌ័រក្នុងអតីត និងបច្ចុប្បន្ន សារណាបញ្ចប់ថ្នាក់បរិញ្ញាបត្រអក្សរសាស្ត្រខ្មែរជំនាន់ទី២៣ ភ្នំពេញ ឆ្នាំ២០០៦។
- ហេម៉ា ហ្វូណាទីលេក ព្រះពុទ្ធសាសនា សិទ្ធិស្រ្តី និងសិទ្ធិមនុស្ស ផ្សាយដោយសមាគមដូនដី និងឧបាសិកាកម្ពុជរដ្ឋ ឆ្នាំ១៩៩៦។
- ហៀប អានកន្ទិដ្ឋា ការងារស្រ្តី សារណាបញ្ចប់ថ្នាក់បរិញ្ញាបត្រវិចិត្រកម្មជំនាន់ទី១២ ភ្នំពេញ ឆ្នាំ ២០០៦។
- អង្គការយេនឌ័រ និងអភិវឌ្ឍន៍ដើម្បីកម្ពុជា សៀវភៅមេរៀនចំណេះដឹងយេនឌ័រ បោះពុម្ពលើកទី២ ភ្នំពេញ ឆ្នាំ២០០៣។
- អង្គ ខ្នង ច្បាប់ស្រី ចេញផ្សាយដោយវិទ្យាស្ថានពុទ្ធសាសនបណ្ឌិត្យ ភ្នំពេញ ឆ្នាំ១៩៦២។
- អាំង ជូលាន " ស្រី" កម្រងអត្ថបទក្នុងបណ្ណាញព័ត៌មានវប្បធម៌ខ្មែរ, លេខ៤, ភ្នំពេញ ឆ្នាំ២០០៨-

២០០៧។

- ឱម ខែម "ស្វាមីប្រការនិងភរិយាប្រភេទ" ទស្សនាវដ្តីកម្ពុជសុរិយា លេខ២ វិទ្យាស្ថាន ពុទ្ធសាសនបណ្ឌិត្យ ភ្នំពេញ ឆ្នាំ១៩៩៤។

- ឱម ខែម "អំពីស្ត្រីភាព" ទស្សនាវដ្តីកម្ពុជសុរិយា លេខ៣ វិទ្យាស្ថានពុទ្ធសាសនបណ្ឌិត្យ ភ្នំពេញ ឆ្នាំ២០០០។

មេកានិចបង្រៀននៃទស្សនវិជ្ជា

ដោយ៖ បណ្ឌិត ហែម ឡាប

ប្រធានស្តីទីនាយកដ្ឋាននីតិសាស្ត្រ

វិទ្យាស្ថានមនុសាស្ត្រនិងវិទ្យាសង្គមនៃរាជបណ្ឌិត្យសភាកម្ពុជា

១-ពុទ្ធិវិទ្យា

ពុទ្ធិវិទ្យា (Epistemology) គេហៅ ម្យ៉ាងទៀតថា ទ្រឹស្តីពុទ្ធិគឺជាវិស័យសំខាន់ បំផុតមួយក្នុងចំណោមវិស័យសំខាន់នានា របស់ទស្សនវិជ្ជា។ ការអភិវឌ្ឍនវិស័យសិក្សា ក្នុងផ្នែកនេះ ចាប់ផ្តើមឡើងនៅសម័យ បុរាណជាមួយ ប្លាតុង (Platon) នៅពេល ទស្សនវិទូទាំងឡាយចោទបញ្ជាទាក់ទងទៅ នឹងអ្វីដែលយើងដឹង។ មានសំណួរជាច្រើន ស្តីពីពុទ្ធិនេះ។ សំណួរទាំងនេះកាត់ច្រើន ទាក់ទងជាមួយប្រភពកំណើតពុទ្ធិ ធម្មជាតិ របស់វានិងសុពលភាពចំពោះអ្វីដែលយើង យល់ដឹង។ សំណួរទាំងនេះមានដូចជា តើ យើងស្គាល់អ្វីមួយបានយ៉ាងដូចម្តេច? តើអ្វី ដែលយើងស្គាល់គេហៅថាអ្វី? តើយើង ម្នាក់ៗអាចប្រាកដក្នុងខ្លួនបានយ៉ាងដូចម្តេច ចំពោះអ្វីដែលយើងស្គាល់ថាត្រឹមត្រូវឬយក ជាការបាន។

ប្រវត្តិសាស្ត្រលាតត្រដាងថាមាន ទស្សនៈយោបល់ និងជំនឿជាច្រើនដែលនៅ ក្នុងសម័យកាលមួយឬក្នុងសម័យកាល ផ្សេងទៀត ត្រូវបានគេចាត់ទុកថាពិត ប៉ុន្តែ

ប្រែក្លាយជាមិនពិត។ មានសម័យកាលមួយ នៅក្នុងដំណើរចម្រើននៃអរិយធម៌ ពេល មនុស្សជឿជាក់ថា ផែនដីសំប៉ែត ឬថា បិសាចធ្វើឱ្យឈឺ ហើយមនុស្សមិនមាន សមត្ថភាពបណ្តេញពីរាងកាយតាមរយៈ ការសូត្រផ្ទុំ ឬមន្តអាគមទេ ហើយក្នុងការ យល់សិទ្ធិ ព្រលឹងរបស់យើងបានទស្សនា កន្លែងនានា ដែលយើងមិនដែលមានឱកាស បានមើលឃើញ។ ទាំងអស់នេះ ជា ឧទាហរណ៍ទាំងឡាយស្តីពីជំនឿ ដែលយើង ធ្លាប់ជឿថាពិតប៉ុន្តែបច្ចុប្បន្ន ត្រូវបដិសេធ ដោយមនុស្សស្ទើរតែទាំងអស់ដែលរក ឃើញថាគ្មានមូលដ្ឋានទាល់តែសោះ។

មនុស្សមានវិចារណញ្ញាណនិង បញ្ញាពិតប្រាកដ គឺជាអ្នកដែលមិនពេញចិត្ត នឹងជំនឿសាមញ្ញនិងទស្សនៈ ទាំងឡាយ ដែលគេបានទទួលពីសង្គមឬពីជំនាន់មុន។ ការផ្អែកលើជំនឿនិងទស្សនៈសាមញ្ញគឺ ប្រឈមនឹងការធ្វើសេចក្តីសម្រេចចិត្តនិងការ ផ្លាស់ប្តូរខុសឆ្គង។ គេធ្វើសេចក្តីសម្រេចចិត្ត ប៉ុន្តែមានការភ័យខ្លាចថាគេអាចមានការ ខុសឆ្គង។

ដូច្នោះ យើងគួរតែសិក្សាស្វែងយល់ឱ្យ
យបានច្បាស់លាស់ កុំស្រពិចស្រពិលអំពីអ្វី
ដែលយើងដឹង។

**ក-ឧបសគ្គរាល់ការសម្រេចបាន
ពុទ្ធិ**

មាគ៌ាឆ្ពោះទៅកាន់ពុទ្ធិមិនរលូនទេ។
មានឧបសគ្គជាច្រើនដែលត្រូវដោះស្រាយ ពុះពារ
មុនអ្នកស្រាវជ្រាវរកសច្ចភាពណាមួយ
ឈានដល់គោលដៅរបស់ខ្លួន។ ឧបសគ្គ
ដែលរៀបរាប់ខាងក្រោមអាចធ្វើឱ្យទស្សន
វិទូរង្វេងឬទទួលបានភាពតាមរយៈការយល់
ដឹងនិងទស្សនៈរបស់គេឃ្នាតចេញពីភាព
ដើម។

ក.១-បុរេនិច្ច័យ

បុរេនិច្ច័យ គឺជាទស្សនៈអមិត្តឬ ទ
ស្សនៈមិនសមស្របដែលបង្កើតឡើងគ្មាន
មូលដ្ឋានត្រឹមត្រូវ ឬជាទស្សនៈមានមុនពុទ្ធិ
ពេញលេញស្តីពីបញ្ហាដែលទទួលបាន។
មនុស្សម្នាក់មានបុរេនិច្ច័យមានការចោទ
ប្រកាន់ខាង អារម្មណ៍ ហើយគិត និង
ពិចារណាយោងតាមផលប្រយោជន៍របស់
ខ្លួន មោទនភាពនិងសេចក្តីរីករាយ។
ទាក់ទងនឹងការផ្លាស់ប្តូរទស្សនៈរបស់ខ្លួនគេ
ត្រៀមហេតុផលឬទទ្ទឹករណ៍ជាស្រេច ដើម្បី
ការពារពីអ្វីដែលគេជឿជាក់ ទោះជាទស្សនៈ
ឬយោបល់នោះមិនស៊ីជម្រៅក៏ដោយ។ គេ

មិនងាយជឿលើកសុតាងបង្ហាញបែប
វិទ្យាសាស្ត្រនៃទស្សនៈមិនត្រឹមត្រូវដែល
ឥរិយាបថរបស់គេផ្អែកលើនោះឡើយ។
ដូច្នោះជាការងាយទេថាមនុស្សមានបុរេនិច្ច័យ
មិនទំនងជាទាញយកការសន្និដ្ឋានបរាជ័យ
និងត្រឹមត្រូវនិងមិនលម្អៀងនោះទេ។

**ក.២-ភាពងាយទទួលបានភាព
ការយោសនា**

ការយោសនាមានគោលបំណង
បញ្ចុះបញ្ចូលយ៉ាងទូលំទូលាយ ដោយ
ចេតនានិងមានលក្ខណៈជាប្រព័ន្ធមានន័យ
ថា សំដៅជះឥទ្ធិពលលើឬត្រួតត្រាទស្សនៈ
អនុវត្តបាន ធ្វើតាមវិទ្យុ ទូរទស្សន៍ ការ
ផ្សព្វផ្សាយ និងភាពយន្ត។ ដើម្បីឱ្យមាន
ប្រសិទ្ធភាពអ្នកយោសនាប្រើប្រាស់
មធ្យោបាយមួយចំនួនដូចជា៖

-ភាពច្រំដែល គឺនៅទីណាដែលគំនិត
មួយបានបង្ហាញដដែលៗរហូត គំនិតនោះ
ជ្រួតជ្រាបជាក់ស្តែងក្នុងញាណរបស់យើង
ដោយកម្លាំងជំរុញស្ថិតស្ថេរ។

-ការប្រើប្រាស់ភាសាមូលបង្កាច់ឬ
បន្ទុះបង្កាច់ គឺនៅទីណាដែលគំនិតមួយត្រូវ
បានសង្ខេបមកជាពាក្យមួយដែលនាំមកនូវ
ន័យពិសេស។

-ការអះអាងទាក់ទាញមិនគ្រប់គ្រាន់
គឺនៅទីណាដែលពាក្យសម្តីមានន័យមិន

¹Mariano Artigas, Introduction to Philosophy,1984,
Sinag Publishers, Inc, Manila.

ច្បាស់លាស់ មានចេតនាប្រើប្រាស់ដើម្បី
បង្កើតជាអារម្មណ៍ជាជាន់ឆ្នើយតបតាម
វិចារណញ្ញាណ។

- ភស្តុតាង គឺនៅទីណាដែលមនុស្ស
គួរឱ្យគោរពបានសន្មតស្គាល់អ្វីដែលល្អបាន
ធ្វើការយល់ព្រមឬក៏មិនរកការឃោសនានិង
គាំទ្រគោលបំណងនៃការឃោសនានោះ។

- មនុស្សមានជីវភាពសាមញ្ញ គឺនៅទី
ណាដែលការឃោសនាទាក់ទងដល់មនុស្ស
សាមញ្ញ ដែលក្នុងវប្បធម៌ខ្លះត្រូវបានគេ
គោរពចូលចិត្ត។

- ការរៀបចំជើងព្រួលជាមុន គឺនៅ
កន្លែងណាដែលព័ត៌មានខ្លះត្រូវបានជ្រើស
រើសដោយយកចិត្តទុកដាក់ដោយគាំទ្រ
បញ្ជាតែមួយជ្រុងត្រូវបានផ្សព្វផ្សាយដោយ
ចាប់បង្ខំតាមដែលអាច។

- ទំនោរពេញនិយម គឺនៅទីណា
ដែលមនុស្សភាគច្រើនសន្មតថាត្រឹមត្រូវជា
និច្ចហេតុនេះគេគួរតែចូលរួមឬគាំទ្រ។

**ក.៣-ការប្រើប្រាស់អ្នកឯកទេស
ដោយចិត្តចង់**

ការប្រើប្រាស់អ្នកឯកទេសដោយ
គ្មានការត្រួតពិនិត្យ រិះគន់អំពីអ្វីដែលវា
តំណាងឱ្យឬជំរុញគឺគ្មានលក្ខណៈវិទ្យាសាស្ត្រ
ទេ ដូច្នោះវាមិនមែនជាវិធីបែបទស្សនវិជ្ជា
ឡើយ ក្នុងការសម្រេចឬទទួលបានពុទ្ធិ។
ក្នុងការទទួលស្គាល់អ្នកឯកទេសដោយគ្មាន
ការរិះគន់គេហៅថាឯកទេសនិយម ដែលគេ

ជឿថាពុទ្ធិធានាបានឬមានតម្លៃតាមរយៈអ្នក
ឯកទេស។ មនុស្សម្នាក់ទទួលស្គាល់អ្នកឯក
ទេសដោយគ្មានការរិះគន់ គេឈប់មានការ
ខិតខំឯករាជ្យដើម្បីស្វែងរកអ្វីពិតឬមិនពិត
ទៀតហើយ។

ក.៤-កម្លាំងជំរុញនិចន្ទា

ពេលខ្លះយើងត្រូវបានជំរុញឱ្យមាន
ប្រតិកម្មចាប់រហ័សចំពោះរំញោចខាងក្រៅ
ដោយគ្មានគំនិតញ្ញាណ។ យើងក៏មាន
បំណងធ្វើអំពើចេញផុតពីទម្លាប់មានន័យ
ថាជាវិធីធម្មតាដែលយើងធ្វើជាពិសេសក្នុង
ស្ថានភាពដែលធ្លាប់ស្គាល់។ ខណៈដែល
ទម្លាប់មានប្រយោជន៍ក្នុងការយកចិត្ត
ទុកដាក់ភាពដោយឡែកប្រចាំថ្ងៃរបស់ជីវិត
វាមិនបានជួយនិងជួនកាលរារាំងយើង
ប្រឈមមុខជាមួយស្ថានភាពថ្មីនិងមិនធ្លាប់
ស្គាល់។

ក.៥-កំហុសឆ្គងក្នុងការពិចារណា

កំហុសឆ្គងមួយគឺការអះអាង បោក
បញ្ឆោតមួយ ពីព្រោះថាវាហាក់ដូចជាមាន
លក្ខណៈជាការសន្និដ្ឋានឬមានតម្លៃប៉ុន្តែជា
ការពិតវាមិនមានលក្ខណៈសន្និដ្ឋានឬខុស
ឆ្គងទេ។ មានកំហុសឆ្គងមួយចំនួនដែល
ជួនកាលគេប្រមូលផ្តុំជាពីរប្រភេទគឺ៖

- កំហុសផ្លូវការឬកំហុសខាងភាសា
ដែលផ្អែកលើរចនាសម្ព័ន្ធឬការអះអាងមិន
ប្រែប្រួលដូចជាកំហុសទាក់ទងនឹងការ
សម្តែងជាពាក្យសំដីឬរំលោភលើភាសា។

ប្រភេទកំហុសឆ្គងនេះគឺពេលដែលគេ
អះអាងថា រោមសត្វភ្លឺហើយភ្លឺមានប្រភពពី
ព្រះអាទិត្យ ដូច្នេះរោមសត្វមានប្រភពពីព្រះ
អាទិត្យ។

-កំហុសខាងឯកសារ ដែលជាកំហុស
ផ្នែកលើខ្លឹមសារនៃការអះអាងដូចជាកំហុស
ឬកស្តុតាងខ្លះខាតឬការប្រើប្រាស់មនោសញ្ញា
ចេតនាជំនួសតក្កវិជ្ជា។ ការធ្វើឱ្យមានភាពជា
ទូទៅផ្នែកលើកស្តុតាងគ្រប់គ្រាន់ គឺជា
ឧទាហរណ៍នៃប្រភេទកំហុសនេះ។

១-ប្រភពពុទ្ធិ

មានប្រភពផ្សេងៗដែលមនុស្សអាច
ទាញយកពុទ្ធិ។ ប្រភពទាំងនេះមានភាពមិន
គ្រប់គ្រាន់ទេប៉ុន្តែមនុស្សបន្តប្រើប្រាស់វា
ដើម្បីមូលហេតុនេះឬមូលហេតុនោះ។
ទោះបីជាវាមានភាពមិនគ្រប់គ្រាន់ក៏ដោយវា
មានតម្លៃនិងមានអ្វីមួយរួមវិភាគទានដល់
ការស្វែងរកសច្ចភាពរបស់មនុស្ស។ ភាពខ្លះ
ខាតដោយឡែករបស់ពុទ្ធិអាចរួមគូចពេល
គេប្រើប្រាស់វាបំពេញបន្ថែមឱ្យគ្នា។

១.១-ទំនៀមទម្លាប់និងប្រពៃណី

សូម្បីតែនៅក្នុងសម័យកាលរីក
ចម្រើននៃវិទ្យាសាស្ត្រនិងបច្ចេកទេសក៏
ដោយ ក៏នៅមានមនុស្សជាច្រើនដែលផ្អែក
លើទំនៀមទម្លាប់និងប្រពៃណីសម្រាប់ជំនឿ
ឬពុទ្ធិរបស់គេ។ ទំនៀមទម្លាប់គេក៏បាន
ស្គាល់ថា ជា ទំនៀមទម្លាប់សង្គមតាម

ប្រពៃណីសំដៅលើវិធីជាទូទៅឬទម្លាប់ជា
តួយ៉ាងនិងគំរូខាងអាកប្បកិរិយាដែលគេ
ព្រមនឹងប្រព្រឹត្តច្រើនដែលដោយក្រុមមនុស្សឬ
សហគមន៍មួយ។ ជាវិធីបែបប្រពៃណីសាក
ល្បងនិងដោយងាយស្រួលដែលជះឥទ្ធិពល
លើយើងតាមរយៈក្រុមរបស់យើងចាប់តាំង
ពីយើងកើតមក។ ម្យ៉ាងទៀតប្រពៃណីជា
ទំនៀមទម្លាប់ដែលរក្សាជាច្រើនជំនាន់ដូច្នេះ
វាមានឫសគល់ជ្រាលជ្រៅនិងជះឥទ្ធិពល
លើគំនិតនិងវិធីរបស់មនុស្ស។ ទំនៀមទម្លាប់
និងប្រពៃណីត្រូវបានទទួលបន្តពីជំនាន់មួយ
ទៅជំនាន់មួយដោយការត្រាប់តាមនិងបង្ហាត់
បង្រៀន។ វាមានបំណងគ្រប់គ្រងបុគ្គលឱ្យ
មានសណ្តាប់ធ្នាប់ព្រោះមានការដាក់
ទណ្ឌកម្មសង្គមដូចជាការមិនយល់ព្រម ការ
ចំអកឬការអៀនខ្មាសចំពោះអ្នកមិន
អនុលោមតាមទំនៀមទម្លាប់និងប្រពៃណី។

ទន្ទឹមនឹងទំនៀមទម្លាប់និងប្រពៃណី
ផ្តល់ឱ្យសម្រាប់តម្រូវការមួយចំនួនសម្រាប់
មនុស្សវាមានលក្ខណៈពិសេសមួយចំនួន
ដែលគួរតែព្រមានយើងមិនឱ្យផ្អែកលើវា
ប្រសិនបើមិនដាក់វាជាដំបូងឱ្យស្ថិតនៅ
ក្រោមការត្រួតពិនិត្យវិះគន់ដោយយកចិត្ត
ទុកដាក់ទេនោះ?។

១.២-អ្នកឯកទេស

² Mariano Artigas, Introduction to Philosophy, Ibid.

កស្កតាងតាមរយៈបុគ្គលដែលគេ
ចាត់ទុកជាអ្នកឯកទេសក្នុងវិស័យឯកជន
របស់ខ្លួននិងហេតុការណ៍ផ្ដើមពីវិស័យ
ពិសេសនៃវិទ្យាសាស្ត្រនានាជាប្រភពច្រើន
បំផុតនៃប្រទេសរបស់យើង។ យើងមានអ្វី
មួយពីអតីតកាលរបស់យើងពីអ្នកប្រវត្តិសា
ស្ត្រយើងដឹងពីអាកាសធាតុប្រចាំថ្ងៃពីពួក
ឧត្តនិយម ដឹងពីទំនាក់ទំនងរវាងការ
ផ្តល់និងតម្រូវការពីអ្នកសេដ្ឋកិច្ចនិងផល
ប៉ះពាល់នៃកំណើនប្រជាជនលើបរិស្ថាន
និងសុខុមាលភាពសង្គម ពីអ្នកបរិស្ថាន និង
ពីអ្នកវិទ្យាសាស្ត្រសង្គមនានា។ នៅពេល
ដែលអ្នកឯកទេសផ្តល់ឱ្យយើងនូវពុទ្ធិដោយ
យើងមិនបានត្រួតពិនិត្យនូវស្នាដៃដោយ
ហេតុដែលពួកគេទទួលបាននៅក្នុងដំណើរ
យើងប្រែជាចំណុចរបស់ពួកគេ។ អ្វីដែលជា
ការប្រចុយប្រថាននឹងមានគ្រោះថ្នាក់ និង
ការផ្អែកលើអ្នកឯកទេសដោយគ្មានការចុះ
បញ្ជា ពីសច្ចភាពឬកំហុសឆ្គងនៃការ
សន្និដ្ឋានរបស់ពួកគេដែលយើងទទួលស្គាល់
និងប្រើប្រាស់រួចមកហើយ។ គ្រោះថ្នាក់លើ
ការផ្អែកលើអ្នកឯកទេសទាំងស្រុងបាន
បង្ហាញនូវការពិភាក្សាពីមុនរួចមកហើយ។
វាមានអត្ថប្រយោជន៍ចំពោះយើងដែលត្រូវ
ចងចាំវា។

១.៣-ឥទ្ធិយពុទ្ធិ

មានអ្នកដែលមិនចង់មានបញ្ហា និង
បទពិសោធន៍តឹងតែង និងពិចារណាដើម្បីកុំ

តាប់បានពុទ្ធិ ឡើយ។ ពួកគេជ្រើសរើស
មាត់ចាប់រហ័ស និងងាយស្រួលឆ្លងតាម
អំណាចប្រតិបត្តិការរដ្ឋបាលការពិនិត្យសង្កេត
ដោយប្រើប្រាស់ភ្នែក សំឡេង ក្លិន ការប៉ះ
ពាល់ និងរសជាតិ។ អ្វីដែលឥទ្ធិយ័ទទួល
បានពីបរិស្ថានផ្តល់មូលដ្ឋាន ក្នុងការបង្កើត
គំនិតអំពីវត្ថុមួយចំនួនឬទំនាក់ទំនងយល់ដឹង។
ជាសរុបអ្វីដែលយើងដឹងត្រូវផ្តល់ដោយឥទ្ធិ
យ័របស់យើង។ ទស្សនៈនេះដែលសង្កត់ធ្ងន់
លើអំណាចរបស់ឥទ្ធិយ័ ក្នុងការផ្តល់ពុទ្ធិ
ដែលគេហៅថាពិសោធន៍និយម។

១.៤-វិចារណញ្ញាណ

ផ្ទុយពីពិសោធន៍និយមវិចារណញ្ញាណ
និយម គឺជាទស្សនៈដែលថាពុទ្ធិទទួលបាន
ឆ្លងតាមការពិចារណាជាជាងឆ្លងតាមបទ
ពិសោធន៍ឥទ្ធិយ័។ ពួកវិចារណញ្ញាណ
និយមអះអាងថា គំនិតមានអំណាចស្គាល់
សច្ចភាពដោយខ្លួនវាពោល គឺដោយប្រើ
ប្រាស់វិធីពិចារណាមួយចំនួន។ វិធីរបស់ពួក
វិចារណញ្ញាណនិយម អាចធ្វើឱ្យមនុស្ស
ស្តាប់បានពុទ្ធិខ្ពស់ ជាពុទ្ធិដែលស្ថិតក្នុង កា
លៈទេសៈណាមួយមិនអាចខុសឆ្គងពួកគេ
អះអាងខ្លាំងក្លាថា បទពិសោធន៍ឥទ្ធិយ័
ទោះបីជាយ៉ាងណាក្តី មិនអាចផ្តល់ឱ្យ
មនុស្សនូវពុទ្ធិមានតម្លៃដាច់ខាតទេ។ មនុស្ស
ត្រូវតែវិលទៅរកសតិបញ្ញារបស់ខ្លួនដើម្បី
សម្រេចបានពុទ្ធិ។ មានទម្រង់
វិចារណញ្ញាណនិយមសំខាន់ៗ ២ ។ ទម្រង់

វិចារណញ្ញាណនិយមមិនសូវហួសហេតុ
បង្រៀនថាគំនិតអាចយល់ដឹងច្បាស់នូវសច្ច
ភាពនានារបស់ចក្រវាលដែលឥន្ទ្រីយ៍តែង
តែឯងរបស់យើង មិនអាចផ្តល់ឱ្យយើងបាន
ឡើយ។ ប៉ុន្តែវាទទួលស្គាល់ការរួមចំណែក
របស់ឥន្ទ្រីយ៍ដូចជាគំហើញសំឡេងក្លិន ការ
ប៉ះពាល់និងរសជាតិក្នុងការទទួលបានពុទ្ធិ។
ឥន្ទ្រីយ៍យ៉ាងណាមិញនិងបទពិសោធន៍របស់
យើងត្រូវរៀបចំឡើងដោយគំនិតរបស់យើង
ទូទៅជាប្រព័ន្ធមួយមានន័យមុនវាប្រែក្លាយ
ជាពុទ្ធិ ដែលស្ថិតក្នុងទម្រង់បញ្ញត្តិគោល
ការណ៍ និងច្បាប់។

ទម្រង់វិចារណញ្ញាណនិយមហួស
ហេតុ មិនចាត់ទុកការរួមវិភាគទាន របស់បទ
ពិសោធន៍ឥន្ទ្រីយ៍ ក្នុងការទទួលបានពុទ្ធិទេ។
វាអាចថាមនុស្សអាចឈានទៅដល់ពុទ្ធិ
ដែលមិនអាចសង្ស័យបានដោយគ្មានជំនួយ
ពីបទពិសោធន៍ឥន្ទ្រីយ៍។ ទម្រង់
វិចារណញ្ញាណនិយមហួសហេតុនេះអាច
ជំរុញយើងខ្លះដែលឱ្យជំនួសវិចារអនុមាន
ញែករបស់យើងដោយការពិនិត្យសង្កេត
ពិសោធន៍។ ទង្វើដូច្នេះយើងអាចឈានទៅ
ទទួលស្គាល់ប្រព័ន្ធខ្លះ ដែលមានភាពរឹងមាំ
ខាងឡូស៊ិក ប៉ុន្តែទាក់ទងតិចតួចទៅនឹង
ពិភពលោកដែលយើងរស់នៅ។

ខ.៥-អព្ពន្ធហញ្ញាណ

ប្រកបពុទ្ធិមួយ ដែលអាចគឺអព្ពន្ធហ
ញ្ញាណ ដែលមានន័យខុសគ្នា ចំពោះមនុស្ស

ផ្សេងគ្នា។ មនុស្សខ្លះទាក់ទងជាមួយ
អារម្មណ៍ខុសគ្នា ចំពោះមនុស្សផ្សេងគ្នា។
មនុស្សខ្លះទាក់ទងជាមួយអារម្មណ៍ ដែល
យល់ចាប់រហ័សនិងធ្វើឱ្យគេជាក់ច្បាស់អំពី
អ្វីមួយ។ អ្នកខ្លះទៀតចិត្តទុកវាជាគំនិតសកម្ម
ដែលអាចធ្វើអោយមនុស្សម្នាក់យល់ដឹង
ហួសពីអ្វី ដែលឡូស៊ិកផ្តល់ឱ្យ។ លោក Carl
Jung ជាពេទ្យវិកលចរិតល្បីល្បាញនិង
ត្រចះត្រចង់កំណត់នៃអព្ពន្ធហញ្ញាណថា
“ការគិតដែលបានធ្វើលើកម្រិតអញ្ញាណ”
ឯលោក Henri Bergson ជាទស្សនវិទូបារាំង
គួរឱ្យកត់សម្គាល់ យល់ថាអព្ពន្ធហញ្ញាណថា
ជាដំណើរសកម្មរបស់គំនិត ដែលជ្រួតជ្រាប
ព្រំដែនស្តារទិករបស់ឡូហ្សិក។

ពុទ្ធិដែលបានផ្តើមពីអព្ពន្ធហញ្ញាណ
មិនមែនជាផលិតផលនៃការពិចារណារបស់
ញ្ញាណហើយក៏មិនមែនជាប្រត្យក្សារម្មណ៍
ឥន្ទ្រីយ៍ដោយផ្ទាល់នោះដែរ។ មនុស្សម្នាក់
អាចភ្ញាក់នៅកណ្តាលអប្រាត្រជាមួយ
ដំណោះស្រាយបញ្ហារបស់ខ្លួន ដែលបានធ្វើ
ឱ្យគេស្ទើរស្នាក់ជាច្រើនខែ។

គ-ធម្មជាតិនៃពុទ្ធិ

ក្នុងចំណោមទ្រឹស្តីមួយចំនួនអំពីធម្ម
ជាតិនៃពុទ្ធិ មានទ្រឹស្តីពីរដែលលេចធ្លោ។
ទ្រឹស្តីទាំងពីរនេះមានទ្រឹស្តីអត្តនោម័តនិង
ទ្រឹស្តីបរានុម័ត។

គ.១-ទ្រឹស្តីអត្តនោម័ត

អត្តនោម័តិនិយមគឺជាទ្រឹស្តីមួយ ដែលអះអាងថាពុទ្ធិរបស់យើងអំពីវត្ថុគុណ ភាពរបស់វា និងទំនាក់ទំនង ដែលមានរវាង វត្ថុ និងអ្នកយល់ដឹងរបស់វាមានលក្ខណៈជា បង្កើននិងគំនិតជឿបនឹងស្ថានភាពសរីរាង្គ របស់យើងដូចជាកាលៈទេសៈព័ទ្ធជុំវិញវត្ថុ នោះ។ ព្រោះតែសភាពគំនិតនិងស្ថានភាព សរីរាង្គឥន្ទ្រិយ៍របស់យើងដូចជា គំហើញ ក្លិន សំឡេង ការប៉ះពាល់ និងរសជាតិខុស គ្នាម៉្លោះហើយទស្សនៈរបស់យើងអំពីវត្ថុ និង មានការខុសគ្នាពីមនុស្សម្នាក់ទៅមនុស្ស ម្នាក់។ ជាការពិតមនុស្សមានម្នាក់ទទួលរងជំងឺ គ្រុនក្តៅ និងមានប្រត្យក្សារម្មណ៍ ខុសគ្នា រវាងរូបរាង និងពណ៌របស់វត្ថុជាក់ស្តែង មួយជឿបនឹងមនុស្សម្នាក់ស្ថិតក្នុងសភាព ធម្មតា។ កត្តាផ្សេងទៀតស្ថិតនៅខាងក្រៅ មនុស្សដូចជាពន្លឺនិងចម្ងាយក៏ជះឥទ្ធិពល លើ ប្រត្យក្សារម្មណ៍ ផ្ទាល់នៃវត្ថុ។

សម្រាយបំភ្លឺវត្ថុដែល និងមានការ យល់ខុសគ្នាពីមនុស្សម្នាក់ក្រោមពន្លឺព្រះ អាទិត្យចែងចាំងនិងពីមនុស្សម្នាក់ទៀត ដែលស្ថិតនៅក្នុងបន្ទប់ដង្ហើម។ ហើយកើត ឡើងដូចគ្នានេះដែររប្រសិនបើមនុស្សម្នាក់ មើលឃើញវត្ថុមួយចម្ងាយមួយម៉ែត្រ តែ មនុស្សម្នាក់ទៀតមើលឃើញវត្ថុដែលនោះ ចម្ងាយមួយពាន់ម៉ែត្រ។

ទ្រឹស្តីពុទ្ធិអត្តនោម័តិនេះ ចាប់ផ្តើមពី សម័យសូត្រាត ពេលពួកសូហ្វិស ជាទស្សន

វិទូចែងចាំង និងទស្សនវិទូដំបូងគេ ដែលឱ្យ តម្លៃការអប់រំ ដោយបង្រៀនថា មនុស្សគឺជា រង្វាស់នៃអ្វីទាំងអស់។ Protagoras ជាពួក សូហ្វិសដ៏ល្បីល្បាញ បំផុតអះអាងថាពុទ្ធិ មានលក្ខណៈជាបង្កើនពេលគឺវាគ្រាន់តែជា ប្រភពនៃយោបល់ប៉ុណ្ណោះ។ ជាអាទិ៍ យោបល់ដោយឡែករបស់មនុស្សម្នាក់ម្នាក់ គឺពិតដោយមិនគិតថាវាស្រប ឬមិនស្រប ជាមួយយោបល់របស់អ្នកដទៃឡើយ។ អ្វី ដែលពិតចំពោះអ្នកពិតចំពោះអ្នកហើយអ្វី ពិតចំពោះខ្ញុំគឺពិតចំពោះខ្ញុំ។ ប្រសិនបើ ដូច្នោះមែន ហេតុនេះតថភាពត្រូវបង្កើត ដោយមនុស្សព្រោះបទពិសោធន៍ឥន្ទ្រិយ៍ របស់គេ គឺជាការឆ្លុះបញ្ចាំងដោយផ្ទាល់នៃ ពិភពលោកខាងក្រៅ។ ដូច្នោះតថភាពមិន មែនមួយទេប៉ុន្តែច្រើនស្មើនឹងចំនួនមនុស្ស ដែលយល់ដឹងនិងឆ្លុះបញ្ចាំងពីពិភពខាងក្រៅ។

ការរិះគន់ មួយប្រឆាំងនឹងអត្តនោម តិនិយមគឺថាសរីរាង្គឥន្ទ្រិយ៍របស់យើង ដែលផ្តល់ទិន្នន័យដើមសម្រាប់គំនិតរបស់ យើងដើម្បីវិភាគនិងបកស្រាយមិនល្អឥត ខ្លោះទេ។ រយៈពេលរបស់វាធ្វើឱ្យយើងអន់ឬបោក បញ្ឆោតយើង។ ក្រៅពីនេះ ប្រត្យក្សារម្មណ៍ ឥន្ទ្រិយ៍ របស់យើងមិនអាច ជ្រៀតចូលផ្នែក ខាងក្នុងរបស់វត្ថុបានឡើយ។ ដូច្នោះពុទ្ធិរបស់ យើងមានលក្ខណៈសើសើរនឹងមិនពេញ លេញដូច្នោះហើយគ្មាននរណាអាចអះអាង

ថាមានពុទ្ធិជាប់ខាតទេព្រោះអ្វីដែលគេដឹង
មានលក្ខណៈបង្ហាញគឺកម្រិតដោយបទ
ពិសោធន៍របស់ខ្លួន។

គ.២-ទ្រឹស្តីបរាជ័យ

ផ្ទុយនឹងទ្រឹស្តីអត្តនោម័តពីធម្មជាតិ
នៃពុទ្ធិគឺទ្រឹស្តីបរាជ័យនិយម។ ទ្រឹស្តីនេះ
អះអាងថាមានពិភពលោកមួយនៅខាងក្រៅ
ខ្លួនយើង ដែលអទ្ធិភាពពោលគឺស្ថិតនៅខាង
ក្រៅឯណោះដោយមិនគិតពីនរណាម្នាក់
គិតពីវា ឬយល់ដឹងពីវាឬអត់ទេ។ វាមាន
គុណភាពផ្ទាល់ខ្លួនវាជាគុណភាពដែលមិន
កំណត់ដោយមុខងាររបស់សរីរាង្គត្រូវឆ្លើយទេ
ហើយក៏មិនមែនជាស្ថានភាពគំនិត និង
សមត្ថភាពវិភាគរបស់អ្នកយល់ដឹងដែរ។
ប្រការនេះជឿជាក់ដោយពួកតថនិយម
កញ្ជាត ដែលអះអាងថាមានវត្ថុរូបខាងក្រៅ
ឬហួសពីខ្លួនយើងដែលធ្ងន់តាមគុណភាពទី
មួយរបស់វាធ្វើឱ្យគេស្គាល់តាមរយៈអ្នក
យល់ដឹង។ ទ្រឹស្តីចម្លងរបស់លោក John
Locke ឬ "តថនិយមតំណាង" មានការស
ន្មត់ដូចគ្នា។ លោកអះអាងថា៖

មានពិភពពិត និងពិភពខាងក្រៅ
ដែលរួមមានគុណភាពរូបធាតុចលនា ដែល
ទស្សនៈរបស់យើងអំពីគុណភាពរូបធាតុ
គ្រាន់តែតំណាងឱ្យគុណភាពទាំងនេះ
ហើយជាការពិតគ្រាន់តែតំណាងឱ្យគុណភាព
ទីមួយនេះ ដូចជាចលនា និងរូបភាពឯគុណ

ភាពទី២ ដូចជាពណ៌និង សំឡេងឥទ្ធិភាព
នៅតែក្នុងគំនិតប្រកបរបរនុម័តរបស់វាជា
ទម្រង់រូបធាតុចលនាមួយចំនួន។

ភស្តុតាងពីរអាចលើកឡើងគាំទ្រ
ទ្រឹស្តីបរាជ័យនិយមនៃធម្មជាតិរបស់ពុទ្ធិ។
ទី១ បទពិសោធន៍ត្រូវយល់ដឹង ក៏ដូច
ជាការឆ្លុះបញ្ចាំងរបស់យើងសម្គាល់ដោយ
ការយល់ដឹងរបស់យើងអំពីអ្វីមួយនៅខាង
ក្រៅយើង ឬហួសពីយើង។ ជួនកាលយើង
យល់ថាយើងមានការយល់ដឹង។ អ្វីមួយនៅ
ខាងក្រៅខ្លួនយើង មិនចំណុះលើគំនិតរបស់
យើងដើម្បីអធិភាពឡើយ។ ទី២ អន្តរកម្ម
ហេតុផលប្រព្រឹត្តទៅមិនមែនតែនៅក្នុងខ្លួន
យើងទេ ប៉ុន្តែថែមទាំងហួសពីបទពិសោធន៍
របស់យើងទៀតផង។ បទពិសោធន៍របស់
យើងក៏ត្រូវតែមានមូលហេតុដូចជាការឈឺ
ចាប់ពេលប៉ះទង្គិចនឹងឬជាដើម។

ឃ-ពួកនៃពុទ្ធិ

ពុទ្ធិសំដៅយកចំណេះដឹង
ទូទៅរបស់មនុស្ស ទោះក្នុងខ្លួនយើងក្តី ខ្លួន
អ្នកដទៃក្តី ឬនៅលើធម្មជាតិក្រៅខ្លួនយើងក្តី
ដឹង។ ប៉ុន្តែ ពុទ្ធិពុំមែនត្រឹមតែជាចំណេះដឹង
ស្រពេចស្រពិលឬមានប្រព័ន្ធច្បាស់លាស់
ដែលមនុស្សបង្កើតប៉ុណ្ណោះទេ តែពុទ្ធិជា
របៀបដែលញ៉ាំងឱ្យចំណេះទាំងនោះកើត
ឡើងថែទៀតផង។ ពួកនៃពុទ្ធិចែកជាបីគឺ
ពុទ្ធិសាមញ្ញ ពុទ្ធិស្សង់ និងពុទ្ធិទស្សនវិជ្ជា។

ឃ.១-ពុទ្ធិសាមញ្ញ

គឺជាពុទ្ធិធម្មតាដែលអ្នកផង
 មានគ្រប់ៗគ្នា។គឺពុទ្ធិដែលកើតពីការដែលពួ
 តៗគ្នាស្រពេចស្រពិល មិនច្បាស់លាស់ ឬ
 ដែលកើតពីគំហើញវត្តនានាដោយផ្ទាល់ ឬ
 ពីកិច្ចសន្ទនាជាមួយអ្នកដទៃ ពីព័ត៌មាន
 កាសែត កុន ល្ខោន វិទ្យុ។ល។ ចំណេះដឹង
 ដោយការផ្សាយទាំងនេះ យើងឆាប់ជឿ
 ឆាប់ទទួលយកណាស់ ព្រោះវាធ្វើយតបទៅ
 នឹងសេចក្តីត្រូវការក្នុងការរស់នៅរបស់ យើ
 ង។ ជួនកាលយើងជឿដោយមិនបាច់គិតផង
 ក៏សឹងមាន ហើយពុទ្ធិដែលចេញពីជំនឿនេះ
 តែងតែមានខុសឬច្រឡំលំប្អក់ល្អៀង ញ
 យៗណាស់។ ពុទ្ធិសាមញ្ញមានលក្ខណៈដូច
 តទៅនេះ : គ្មានលំដាប់ គ្មានទំនាក់ទំនងជិត
 ស្និទ្ធ និងគ្មានការត្រួតពិនិត្យម៉ត់ចត់។ ពុទ្ធិ
 សាមញ្ញច្រើនច្រលំ "ភាគច្រើន" និង
 "ទូទៅ"។ ឧទាហរណ៍ ឬលិចក្នុងទឹក ផ្សែង
 ហុយឡើងលើ ឈើនេះ...។ គេឥតបានគិត
 ដល់ទេថា ឬខ្លះឥតលិចក្នុងទឹក ផ្សែងខ្លះឥត
 ហុយឡើងលើ ឬក៏ឈើខ្លះមិននេះ ថ្វីត្បិតតែ
 មានភាគតិចក៏ដោយ។

ប៉ុន្តែ ថ្វីបើមានលក្ខណៈបែបនេះ
 មនុស្សយើងតែងតែត្រូវការពុទ្ធិសាមញ្ញជា
 ចាំបាច់ក្នុងការរស់នៅ។ ដូចជាដើម្បីទិញ
 បាយបរិភោគ អ្នកជាក់ស៊ីក្ខ ត្រូវតែដឹងជា
 ចាំបាច់នូវកន្លែងលក់បាយនិងម្ហូបអាហារ
 ព្រមទាំងពេលវេលាបើកលក់ ដោយមិន
 បាច់ពិចារណាវែកញែករកហេតុផលតាម

របៀបស្បង់ ឬតាមបែបទស្សនវិជ្ជាទេ
 ប្រសិនបើគេមិនចង់អត់បាយបរិភោគ។

ឃ.២-ពុទ្ធិស្បង់

ពុទ្ធិនេះមានលក្ខណៈដូចតទៅ៖

-ភាពជាក់លាក់ ឧទាហរណ៍៖ ខ្លួនខ្ញុំ
 មានកំដៅ៤០ អង្សា។

-ភាពទូទៅ មិនរើសទឹកនៃធម្មពេល

-ឈរជា និច្ចលើវិចារណញ្ញាណ

ហើយថែមទាំងមានទំនាក់ទំនងគ្នាយ៉ាងជិត
 ស្និទ្ធក្នុងប្រព័ន្ធមួយទៀតផង។

ពុទ្ធិស្បង់កើតពីការត្រិះរិះពិចារណា
 យ៉ាងល្អិតល្អន់នៃបញ្ញាហើយត្រួតពិនិត្យ
 យ៉ាងម៉ត់ចត់វិចារណសង្ខារប្រែប្រួលវិទ្យាឬ
 ដោយពិសោធន៍បញ្ជាក់សម្មតិកម្មនៃស្បង់
 ពិសោធន៍ផង។ ពុទ្ធិបែបនេះល្បងគាស់កាយ
 យកទំនាក់ទំនងអរូបីដែលកប់នៅក្នុង
 បាតុភូតមកជំនួសស្រមោលតថភាពដែល
 គ្រាន់តែបន្តិបបញ្ជាក់តន្ត្រីយរបស់យើង
 ប៉ុណ្ណោះ។ ជំនួសការប្រើប្រាស់សំញាំមិន
 ច្បាស់លាស់ ស្បង់ត្រូវការជាចាំបាច់នូវភាព
 ជាក់លាក់ដោយប្រើចំនួន ទោះក្នុងរង្វាស់ក្តី
 ក្នុងទំនាក់ទំនងស្ថិតិឬក្នុងច្បាប់ពីជគណិត
 ក្តី។

ឃ.៣-ពុទ្ធិទស្សនវិជ្ជា

ពុទ្ធិទស្សនវិជ្ជាមានភាពទូទៅជ្រៅ
 ល្អិតល្អន់ជាងពុទ្ធិសាមញ្ញឬស្បង់ ព្រោះពុទ្ធិ
 នេះកើតពីការត្រិះរិះពិចារណាលើគ្រប់

បញ្ហាលើបញ្ហាធម្មតាក៏ដូចជាលើបញ្ហាស្បង់
ដែរ។ ដោយពិតទៅ ទស្សនវិជ្ជាគឺជាការ
ពិចារណារិះគន់លើជីវិត លើការៈទាំងឡាយ
និងលើពិភពលោក^៣។

១-តេស្តនៃសច្ចភាព

នៅក្នុងការពិភាក្សាមុននេះគេបាន
គូសបញ្ជាក់ថា មានជំនឿជាច្រើនដែលគេ
ជាថាពិតក្រោយមកគេបង្ហាញថាមិនពិត។
នេះមិនគ្រាន់តែជាជំនឿសាមញ្ញប្រចាំថ្ងៃ
នោះទេ ប៉ុន្តែថែមទាំងជាជំនឿរបស់អ្នកវិទ្យា
សាស្ត្រ និងទស្សនវិទូដែលគេស្គាល់ថាមាន
លក្ខណៈជាប្រព័ន្ធ និងរិះគន់ក្នុងវិធីឈាន
ដល់សច្ចភាពរបស់ខ្លួន។ ចំពោះអ្នកវិទ្យា
សាស្ត្រ ទស្សនវិទូ និងបុគ្គលគិតពិចារណា
ផ្សេងទៀត សច្ចភាពមានសារៈសំខាន់ បំផុ
ត។ យើងត្រូវយល់ច្បាស់ពីអ្វីដែលយើងដឹង
ពីព្រោះអំពើនិងវិធីពិនិត្យបញ្ហារបស់យើង
ជះឥទ្ធិពលមកលើយើងដោយពុទ្ធិ។

ទស្សនវិទូ និងអ្នកផ្សេងទៀតបាន
ប្រើប្រាស់តេស្តសច្ចភាពជាច្រើន ក្នុងការ
កំណត់សច្ចភាពនៃអ្វីដែលពួកគេដឹង។ មិន
មែនតេស្តទាំងអស់គ្រប់គ្រាន់នោះទេ ក្នុងការ
បែងចែកសច្ចភាពពីកំហុស ប៉ុន្តែភាពគ្រប់
គ្រាន់ជានិច្ចកាលមិនធានាថា ជាតេស្តសច្ច
ភាពដែលមានការទទួលស្គាល់ទូលំទូលាយ
ទោះបីជាភាពមិនគ្រប់គ្រាន់ខ្លះមានលក្ខ

ណៈជាបង្អួកដោយ។ ការយល់ដឹងតម្លៃជា
បង្អួករបស់តេស្តនីមួយៗនឹងជួយយើងក្នុង
ការជ្រើសរើសអំពីតេស្តអ្វីខ្លះ ដែលយើងជឿ
ជាក់និងប្រើប្រាស់ក្នុងការវិនិច្ឆ័យសច្ចភាពឬ
កំហុសនៃជំនឿរបស់យើង។

មានតេស្តជាច្រើនដែលត្រូវបានប្រើ
ប្រាស់យ៉ាងទូលំទូលាយដោយសាធារណ
ជនហើយដែលត្រូវបានគេលើកយកមក
បង្ហាញ។ តេស្តទាំងអស់នេះរួមមាន ប្រត្យក្ក
សារម្មណ៍ ឥន្ទ្រិយារម្មណ៍ សភាវគតិ អព្ពន្ធរ
ញាណ ទំនៀមទម្លាប់ប្រពៃណី ភាគច្រើន
ការយល់ព្រមទូទៅ អ្នកឯកទេស ភាពសម
ស្រប ប្រតិបត្តិនិយម ភាពមិនផ្លាស់ប្តូរនិង
ទំនាក់ទំនង។

**ច-សារៈសំខាន់នៃការសិក្សាពុទ្ធិ
វិជ្ជា**

ច.១-ទស្សនៈយុទ្ធសាស្ត្រ

ពុទ្ធិវិជ្ជាមានសារៈសំខាន់ណាស់
ពីព្រោះវាសិក្សាអំពីធម្មជាតិ គោលបំណង
និងការបង្ហាញភាពត្រឹមត្រូវនៃពុទ្ធិ។ ពុទ្ធិ
មានសារៈសំខាន់ជាយុទ្ធសាស្ត្រមួយគឺការ
និយាយទាក់ទងនឹងរបៀបដែលយើងអាច
គ្រប់គ្រងអំណាច(សមត្ថភាព)ដែលមាន
ដើម្បីសម្រេចបានគោលដៅមួយជាក់លាក់។
ដូចលោក Francis Bacon (១៥៦១-១៦២៦)
បាននិយាយថាពុទ្ធិ គឺជាអំណាច ពុទ្ធិមាន

^៣ វិទ្យាស្ថានជាតិខេមរយានកម្ម៖ ទស្សនវិជ្ជា ថ្នាក់
បញ្ចប់ ភ្នំពេញ ១៩៧៤

អំណាចឬកម្លាំង ផ្លាស់ប្តូរវត្ថុទាំងឡាយ។ សព្វថ្ងៃយើងរស់នៅក្នុងសករាជមួយដែល ត្រួតត្រាដោយអំណាចពុទ្ធិលើមូលដ្ឋាននៃ បច្ចេកវិទ្យា។ បញ្ហាជាមូលដ្ឋាននៃពុទ្ធិ ទាក់ទងជាមួយនឹងសារៈសំខាន់ជាយុទ្ធសាស្ត្រ គឺបញ្ហាទំនាក់ទំនងរវាងអំណាចក្នុងទម្រង់ ជាច្រើននិងពុទ្ធិនៃអ្នកដែលមានអំណាច ទាំងខាងនយោបាយសេដ្ឋកិច្ច និងវប្បធម៌។ អ្នកមានអំណាចបានក្លាយជាអ្នកកំណត់ថា ពុទ្ធិមួយណាមានសារៈសំខាន់ ពុទ្ធិមួយណា មិនសំខាន់ ពុទ្ធិមួយណាត្រូវបានគេចាត់ទុក ថាពិត ពុទ្ធិមួយណាមិនពិត។

ប.២-ទស្សនៈវប្បធម៌

សារៈសំខាន់ទី២នៃការសិក្សាពុទ្ធិវិជ្ជា គឺដោយសារតែអត្ថន័យវប្បធម៌។ ពុទ្ធិគឺជា ផ្នែកមួយនៃវប្បធម៌។ ពិតណាស់វប្បធម៌ មានសមាសធាតុផ្សេងៗក្រៅពីពុទ្ធិដូចជា ប្រព័ន្ធអង្គការសង្គមរបស់វា សិល្បៈ ប្រព័ន្ធ ភាសានិងនិមិត្តរូបរបស់វា ប្រព័ន្ធសាសនា។ ល។ ប៉ុន្តែនៅក្នុងសមាសធាតុផ្សេងទាំងនោះ ពុទ្ធិមានមុខងារមួយយ៉ាងសំខាន់។ ដោយសារ តែពុទ្ធិរបស់ខ្លួនមនុស្សជាតិមានលទ្ធភាព បណ្តុះបណ្តាល និងប្រើប្រាស់បរិស្ថាន ធម្ម ជាតិ និងសង្គមរបស់ខ្លួន។ មនុស្សអាចយល់ ដឹងបញ្ហាសំខាន់ៗ ចេះវិភាគនិងបកស្រាយ បទពិសោធន៍របស់ខ្លួននិងចេះវិនិច្ឆ័យ ព្រឹត្តិការណ៍ដែលកំពុងប្រព្រឹត្តទៅ ហើយទី បំផុតចេះធ្វើសេចក្តីសម្រេចចិត្តបានត្រឹមត្រូវ។

ដោយសារពុទ្ធិរបស់ខ្លួន មនុស្សជាតិប្រែ ក្លាយធម្មជាតិឱ្យទៅជាវប្បធម៌។ គេអាច និយាយថា ពុទ្ធិជាគោលការណ៍ណែនាំនិង ផ្លាស់ប្តូរវប្បធម៌។ ការបដិវត្តន៍ពុទ្ធិបាននាំមក និងបន្តនាំមកនូវចលនាសកម្មនិងអភិវឌ្ឍ វប្បធម៌។

ប.៣-ទស្សនៈអប់រំ

មូលហេតុទី៣អំពីសារៈសំខាន់នៃ ការសិក្សាពុទ្ធិវិជ្ជា គឺដោយសារតែអត្ថន័យ របស់វាការអប់រំ ជាការប៉ុនប៉ងយល់ដឹងមួយ ដើម្បីជួយនិស្សិតអភិវឌ្ឍទស្សនៈអំពីជីវិត របស់គេ អភិវឌ្ឍវិយាបថចំពោះជីវិតនិង ជំនាញចាំបាច់ដើម្បីជីវិតរស់នៅដែល ទាមទារការយល់ដឹងច្បាស់លាស់ ជាប្រចាំ នូវទាំងឡាយទាក់ទងនឹងដំណើរនៃការ បង្រៀននិងការរៀនក្នុងប្រព័ន្ធអប់រំទាំងមូល ទាក់ទងនឹងការផ្ទេរពុទ្ធិ ជំនាញ និងតម្លៃការ ផ្ទេរពុទ្ធិ ពីគ្រូដល់សិស្ស និងការស្វែងរកពុទ្ធិ របស់និស្សិត ជាធាតុដ៏សំខាន់ក្នុងការអប់រំ។ សារៈសំខាន់នៃពុទ្ធិចំពោះការអប់រំ ក៏ត្រូវ បានអះអាងដោយប្រការដែលថា ពុទ្ធិគឺជា កត្តាយុទ្ធសាស្ត្រមួយនឹងកំណត់ចំពោះការ អភិវឌ្ឍនិងអរិយធម៌របស់មនុស្ស។

ការអប់រំជាការខិតខំដោយភ្ញាក់រលឹក មួយដើម្បីជួយនិស្សិតឱ្យអភិវឌ្ឍភាពប៉ិន ប្រសប់និងសក្តានុពលរបស់គេពីព្រោះ មនុស្សជាតិមិនកម្រិតត្រឹមការអភិវឌ្ឍ សមត្ថភាពបញ្ហារបស់ខ្លួននោះទេ។ ការអប់រំ

ក៏គួរតែអភិវឌ្ឍស្មារតី សីលធម៌ អារម្មណ៍ និងអភិវឌ្ឍភាពរីកចម្រើនរបស់សង្គម។ ប៉ុន្តែ ក្នុងគ្រប់ទិដ្ឋភាពទាំងអស់ ពុទ្ធិមានតួនាទី សំខាន់ជាងនេះទៅទៀត។ ពុទ្ធិក្នុងករណី នេះមិនគ្រាន់តែពុទ្ធិអំពីពិភពខាងក្រៅ ប៉ុណ្ណោះទេប៉ុន្តែថែមទាំងជាពុទ្ធិអំពីខ្លួនឯង ក្នុងឋានៈជាមនុស្សជាតិ។

២-អស្សិរបរិដ្ឋាន

ចក្រវាលបានជំរុញឱ្យមនុស្ស ចង់ដឹងអំពីប្រភពរបស់វា។ មនុស្សបាន ព្យាយាមជាបន្តបន្ទាប់ក្នុងការស្វែងរកការ ពន្យល់ពីចក្រវាល ជាការពន្យល់មួយដែល អាចចាត់ទុកថាមានកម្រិតខ្ពស់ និងសកលឬ គ្របដណ្តប់ទាំងអស់។ ក្នុងការខិតខំនេះ និកាយគំនិតផ្សេងៗកើតឡើងទូទាំងដំណើរ ប្រវត្តិសាស្ត្រហើយនិកាយនីមួយៗធ្វើការ ពន្យល់តាមគំនិតផ្ទាល់ខ្លួនរបស់គេ។ និកាយ ខ្លះ ស្វែងរកគ្រឹះដ៏សំខាន់បំផុតនៃតថភាព ជាមួយធាតុពិសេសមួយនៅក្នុងតថភាព នោះ។ និកាយខ្លះទៀត អះអាងថា មាន អត្តិភាពតែមួយគត់នៃចក្រវាល ឯអ្នកគិត មួយចំនួនទៀតចាត់ទុកថា ចក្រវាលមាន ប្រភពពីរប្រើនជាងនេះ។

បញ្ហាទាំងនេះមានឥទ្ធិពលជ្រាលជ្រៅ លើអត្តិភាពរបស់មនុស្ស។ វាពិតជាធ្វើឱ្យ មនុស្សមានការខុសគ្នាចំពោះមនុស្សដែល ដែលជឿថា អ្វីៗដែលកើតចេញពីរូបធាតុ

នឹងវិលទៅរករូបធាតុវិញឬជឿថា មនុស្ស ត្រូវបានបង្កើតឡើងដោយអាទិទេព។ ជា ដំបូង ការសិក្សាបញ្ហាទាំងនេះបង្កើតជាអង្គ ពុទ្ធិតែមួយគត់ដែលមិនអាចបែកចែកបាន គេហៅថា ទស្សនវិជ្ជាគតិបណ្ឌិតឬវិទ្យាសា ស្ត្រ។ ប៉ុន្តែក្រោយមក ការសិក្សាវិស័យតថ ភាពខុសគ្នានាំមកនូវវិទ្យាសាស្ត្រពិសេសឬ ដោយឡែកដែលក្លាយជាខុសគ្នាពីអ្វីដែល គេហៅថា ទស្សនវិជ្ជា ហើយវានិយាយពី បញ្ហាតថភាពមូលដ្ឋាន កាន់តែច្រើន។ ចំណែកឯទស្សនវិជ្ជាវិញ ក្នុងឋានៈជាអង្គ ពុទ្ធិ ទស្សនវិជ្ជារីកចម្រើន មានលេចឡើង មែកធាង ទស្សនវិជ្ជា ដែលនិយាយពីវត្ថុ សិក្សាជាក់លាក់ដូចជា ធម្មជាតិ មនុស្ស និង សីលធម៌។ យើងរកឃើញក្នុងចំណោមមែក ធាងទាំងនេះនូវស្នូលពុទ្ធិទស្សនវិជ្ជាមួយ ដែលជះឥទ្ធិពលលើមែកធាងផ្សេងទៀត ព្រោះវាស្វែងរករចនាសម្ព័ន្ធចក្រវាលដល់ទី បំផុតដែលចាំបាច់នាំដល់ការសិក្សាអំពីមូល ហេតុដំបូងនិងសំខាន់បំផុតរបស់វាវិទ្យាសាស្ត្រ នេះគេហៅថាអស្សិរបរិដ្ឋាន (Metaphysics)។

ក-បញ្ញត្តិអស្សិរបរិដ្ឋាន

អស្សិរបរិដ្ឋាន ជាមុខវិជ្ជាដែលសិក្សារក មូលហេតុខ្ពស់បំផុតនិងជាគោលការណ៍ទី មួយនិងសកលបំផុតនៃតថភាព។ ឥឡូវនេះ

ចូរយើងពិភាក្សាលំអិតនូវផ្នែកទាំងឡាយនៃ
និយមន័យដំបូងនេះ។

**ក.១-មូលហេតុខ្ពស់បំផុតឬមូលហេតុ
ដើម(Ultimate cause)**

ខុសពីមូលហេតុជិតឬចំពោះមុខ
(proximate cause) ដែលបង្កើតជារបៀបមួយ
ដោយផ្ទាល់នូវលទ្ធផលជាក់លាក់មួយចំនួន
។ ឧទាហរណ៍៖ ការកើនឡើងនៃសម្ពាធបរិយាកាស
គឺជាមូលហេតុនៃអាកាសធាតុល្អ។ បេះដូងជាសរីរាង្គដែលញ៉ាំងឱ្យមាន
ចរាចរណាម។ ការសិក្សាមូលហេតុទាំងនេះ
ទាក់ទងទៅនឹងវិស័យវិទ្យាសាស្ត្រដោយឡែកៗ
។ មូលហេតុចុងក្រោយ(គេស្គាល់ផងដែរ
ថា ជាមូលហេតុខ្ពស់បំផុត) ហើយវាលាត
សន្ធឹងឥទ្ធិពលរបស់វារហូតដល់លទ្ធផល
ទាំងអស់នៅក្នុងវិស័យជាក់ស្តែង មួយ ប្រៀប
ដូចធ្វើអ្នកដឹកនាំនយោបាយម្នាក់ទាក់ទង
នឹងប្រទេសជាតិរបស់ខ្លួនឬចំណាងបានសុក
មង្គលរបស់មនុស្សទាក់ទងនឹងសកម្មភាព
របស់ខ្លួនគេទាំងស្រុង។ អស្តិរូបវិជ្ជា
ពិចារណាមូលហេតុខ្ពស់ដាច់ខាតបំផុតនៃ
ចក្រវាល។ វាខិតខំជុំរុញឱ្យស្វែងរកមូល
ហេតុនោះ និងស្គាល់កាន់តែច្រើនពី ធម្មជាតិ
របស់វានិងសកម្មភាព។ ដោយសារតែអាទិ
ទេពជាមូលហេតុចុងក្រោយខ្ពស់បំផុតនៃ

ការ៖ទាំងអស់ ដូច្នេះហើយអាទិទេពជាកម្ម
វត្ថុសំខាន់នៃអស្តិរូបវិជ្ជា។

**ក.២-អស្តិរូបវិជ្ជាក៏សិក្សាផងដែរនូវ
គោលការណ៍ទីមួយនិងសកលបំផុតនៃ ត
ថភាព**

ក្រៅពីមូលហេតុទាំងឡាយដែលជះ
ឥទ្ធិពលរបស់វាលើលទ្ធផលរបស់វាពីខាង
ក្រៅ ក៏នៅមានកត្តាខាងក្នុងជាលទ្ធផលខ្លួន
វាដែលបង្កើតវា និងជះឥទ្ធិពលលើបែបបទ
ឬរបៀបនៃការ៖និងអំពើរបស់វាផងដែរ។
ទាំងអស់នេះជាធម្មតាគេហៅថា គោល
ការណ៍(principle)។ អាត្មា ជាគោលការណ៍
ជាក់លាក់នៃម៉ូលេគុលដែលកំណត់ធម្មជាតិ
និងលក្ខណៈរបស់វានៅក្នុងការវស់ កោសិកា
ធ្វើអំពើដូចជាគោលការណ៍នៃសរីរាង្គរស់
(organism)។ ប៉ុន្តែ អស្តិរូបវិជ្ជា ស្វែងរកគោល
ការណ៍ទី១និងសកលបំផុត ពោលគឺគោល
ការណ៍ទាំងអស់នោះជាសំខាន់បង្កើតវត្ថុ
ឬការ៖ទាំងអស់។ ដូច្នេះ ទស្សនវិទូជាញឹក
ញាប់ ចាត់ទុកទិដ្ឋភាពដោយឡែកមួយ
ចំនួនរបស់តថភាពថាមានលក្ខណៈមូលដ្ឋ
ឋានបំផុតនិងជាអាទិ៍ចាត់ទុកជាប្រភពនៃអុ
វិ្យាផ្សេង(ឧទាហរណ៍ ការផ្លាស់ប្តូរឬប្រែក្លាយ
បរិមាណ សារជាតិ ឬឱកាស)។ ពេលណាក៏
ដោយដែលនរណាម្នាក់ចាត់ទុកអ្វីមួយថា
ជាគោលការណ៍ខាងក្នុងទី១នៃអ្វីៗទាំងអស់

ឡៅ សារន៖ អស្តិរូបវិជ្ជា បកប្រែ ឆ្នាំ២០១៥

នោះ គឺគេនិយាយក្នុងកម្រិតអស្តិរូបវិជ្ជារូប
ស្រេចទៅហើយ។ ក្នុងកម្រិតនេះ អស្តិរូបវិជ្ជា
រួមមានអ្វីៗពិតនៅក្នុងវិស័យសិក្សារបស់វា
ពីព្រោះវាស្វែងរកមូលហេតុដើមបុគ្គលក្រោយ
និងគោលការណ៍មូលដ្ឋាន នៃតថភាព ផ្ទុយ
ទៅវិញ វិទ្យាសាស្ត្រដោយឡែកៗសិក្សាតែ
ទៅលើវិស័យមានដែនកំណត់មួយរបស់
ពិភពលោក។

ឧទាហរណ៍អំពីការសិក្សារបស់វិទ្យា
សាស្ត្រ៖ មានដូចជា រចនាសម្ព័ន្ធអាតូម
ប្រព័ន្ធរំលាយអាហាររបស់សត្វ ជំងឺរុក្ខជាតិ។
វិទ្យាសាស្ត្រទាំងនេះអភិវឌ្ឍក្នុងវិស័យរបស់
វាដោយសារតែអង្គពុទ្ធិអចិន្ត្រៃយ៍ធ្វើជាគ្រឹះ
របស់វា និងជានិច្ចកាលសន្មតឬចាត់ទុកថា
ពិតនៅគ្រប់ការស្រាវជ្រាវ។ ឧទាហរណ៍
គំនិតអំពីជីវិតរុក្ខជាតិ ជីវិតជាទូទៅ រាងកាយ
រូបធាតុ បរិមាណ។ល។ អ្នកវិទ្យាសាស្ត្រ ជា
ធម្មតាមិនធ្វើការសិក្សាបន្ថែមទាក់ទងនឹង
កត្តាទាំងអស់នេះទេ ប៉ុន្តែប្រសិនបើពួកគេ
សួរ “ជីវិតជាអ្វី” “បរិមាណជាអ្វី” នោះពួកគេ
សន្មត ថាជាបញ្ហាទស្សនវិជ្ជារូបទៅហើយ។
មានបញ្ហាជាក់ស្តែងសំខាន់ជាងបញ្ហាដែល
បាននិយាយពីមុនទៅទៀត ហើយបញ្ហា
ជាក់ស្តែងនេះសន្មតជាមុនដោយខ្លួនវា៖ “តើ
វាមានន័យដូចម្តេច?” “តើអ្វីជាហេតុផលភាព
(causality)” “តើអ្វីជាអត្ថន័យចក្រវាល” “អ្វីជា
សច្ចភាព?” “អ្វីជាកុសល?” បញ្ហាទាំងអស់

នេះទាក់ទងជិតស្និទ្ធទៅនឹងវិស័យ អស្តិរូប
វិជ្ជា។

**ខ-អស្តិរូបវិជ្ជា ជាវិទ្យាសាស្ត្រភាវៈតូច
ថា ១ : ថា ភា វៈ** (Metaphysics as the
Science of Being as Being)

គ្រប់វិទ្យាសាស្ត្រមានកម្មវត្ថុសិក្សា
ផ្ទាល់ខ្លួនរបស់វា ជាវិស័យតថភាពមួយដែល
វាបរិយាយដល់។ ឧទាហរណ៍ វិទ្យាសាស្ត្រ
ពិចារណាពិភពនៃការវស់គណិតវិទ្យាសិក្សា
លើវិស័យបរិមាណនៃភាវៈ និងភូមិវិទ្យារូប
និយាយពីផ្ទៃក្រឡានៃផែនដី។ កម្មវត្ថុ នៃការ
សិក្សារបស់វិទ្យាសាស្ត្រជាក់លាក់មួយ
ពណ៌នាឬកំណត់នៃវិទ្យាសាស្ត្រនោះ វាផ្តល់
សហទំនាក់ទំនងខាងក្នុងចំពោះខ្លឹមសារ
របស់វា និងបែងចែកការខុសគ្នារបស់វា ទៅ
នឹងវិទ្យាសាស្ត្រផ្សេងទៀត។

ការខុសគ្នាជាធម្មតាធ្វើឡើងវាង កម្ម
វត្ថុរូបធាតុ(material object) និងកម្មវត្ថុទម្រង់
(Formal Object)របស់វិទ្យាសាស្ត្រមួយ វិស័យ
ទី១ ជាកម្មវត្ថុរូបធាតុ គេក៏ហៅផងដែរថាជា
“ខ្លឹមសារនៃការសិក្សា” ឬប្រធាន(Subject
matter) នៃវិទ្យាសាស្ត្រមួយ ព្រោះវាជាការ
បូកសរុបនៃអ្វីដែលសិក្សា ឯវិស័យទី២ ជា
កម្មវត្ថុទម្រង់ ដែលវិទ្យាសាស្ត្រនីមួយៗផ្តោត
លើ។ ដូច្នេះ កម្មវត្ថុរូបធាតុរបស់វិទ្យារួម
មានការវស់ទំងន់អស់ ប៉ុន្តែកម្មវត្ថុទម្រង់របស់
វា កម្រិតកម្មវត្ថុសិក្សាពីព្រោះវិទ្យាសាស្ត្រ
នេះបន្តការសិក្សារបស់វាផ្អែមពីទស្សនៈអំពី

ជីវិត។ ដូចគ្នានេះ កម្មវត្ថុរូបធាតុរបស់វេជ្ជសាស្ត្រ គឺរាងកាយរបស់មនុស្ស ប៉ុន្តែកម្មវត្ថុទម្រង់ របស់វា គឺរាងកាយរបស់មនុស្សត្រឹមត្រូវមកម្រិតវា ផ្អែកលើ ជាប្តូរឈ្លី។

១.១-អស្តិរូបវិជ្ជាសិក្សាការៈនៅក្នុងឋានៈ ជាការៈ លក្ខណៈ និងមូលហេតុរបស់វា

(Metaphysics Studies being as being, its properties and its causes)

វិទ្យាសាស្ត្រដោយឡែកៗមានកម្មវត្ថុ សិក្សាលើវិស័យជាក់លាក់មួយចំនួននៃ តថភាព។ ប៉ុន្តែ មានវិទ្យាសាស្ត្រមួយទៀត ដែលសិក្សាតថភាពទាំងមូល ដោយផ្ដោត ការយកចិត្តទុកដាក់លើវិស័យរួមបំផុតនៃអុ រឺ៖ អ្វីៗនោះ “មានអត្ថិភាព” គឺវាមាន “ពិត” ។ វិស័យរួមនេះសន្មតដោយទម្រង់ពុទ្ធិ ដោយឡែកណាមួយផ្សេងទៀត។ ដូច្នេះ ពេលរុក្ខវិទូ (botanist) ម្នាក់សិក្សានិងចែក ចំណែកថ្នាក់ប្រភេទរុក្ខជាតិ គេដឹងថា វាជា “ការៈ” គំនិតអំពីការៈនៅពីមុខ ឬមានមុន គំនិតអំពីប្រភេទរុក្ខជាតិណាមួយ។ ចូរយើង ពិចារណាផ្នែកទាំងឡាយនៃអំណះអំណាង ដែលបានលើកឡើងខាងលើ។

ការៈ (Being) ជាសព្ទអស្តិរូបវិជ្ជា មានន័យស្មើនឹងអ្វីដែលគេហៅថា “វត្ថុ” (thing) ក្នុងភាសាធម្មតា។ ការៈមាន ន័យថា “អ្វីដែលមានអត្ថិភាព” ឬអ្វីដែលផ្តល់ នូវអំពើនៃការៈ។ ដើមឈើមួយជាការៈមួយ បក្សីមួយជាការៈមួយ មនុស្សម្នាក់ជាការៈ

មួយ ឬពេជ្រមួយគ្រាប់ជាការៈមួយ ប៉ុន្តែ ចំណែកឯពាក្យ “បក្សី” មានន័យថា ធម្មជាតិ ដោយឡែកមួយ ឬរបៀបរបស់ការៈ ការៈ បង្ហាញហេតុការណ៍ថា បក្សីមានអត្ថិភាព។ មនុស្សក្នុងកម្រិតជាអ្នកស្តាប់ (មានន័យថា គេអនុវត្តអំពើនៃការស្តាប់) គេហៅថា អ្នក ស្តាប់ និងក្នុងកម្រិតគេជាអ្នកសិក្សាគេហៅ ថា និស្សិត ហើយបើមនុស្សម្នាក់ក្នុងកម្រិត គេមានអំពើនៃការៈគេហៅថា “ការៈ” មួយ។

ក្នុងឋានៈជាការៈ (As being)

សន្ត ថូម៉ាស អាឃ្វីណាស (St. Thomas Aquinas) នៅក្នុងការអធិប្បាយ របស់លោកស្តីពីអស្តិរូបវិជ្ជា របស់ អាវិស្តូត បាននិយាយថា “វិទ្យាសាស្ត្រផ្សេងទៀត ដែលនិយាយពីការៈដោយឡែកពិតណាស់ ពិចារណាពីការៈព្រោះកម្មវត្ថុសិក្សាទាំង អស់របស់វិទ្យាសាស្ត្រ គឺការៈ។ ប៉ុន្តែវាមិន ពិចារណាការៈក្នុងឋានៈជាការៈទេ តែវា ពិចារណាប្រភេទការៈដោយឡែកមួយចំនួន ឧទាហរណ៍ វាពិចារណាពីចំនួនឬបន្ទាត់ឬ ភ្លើង។ល។ ដូច្នេះ គេនិយាយថាកម្មវត្ថុរូប ធាតុនៃអស្តិរូបវិជ្ជា គឺតថភាពក្នុងភាព ទាំងមូលរបស់វា ព្រោះតែវត្ថុទាំងអស់ ទោះ ជាមានធម្មជាតិដូចម្តេចក៏ដោយ ក៏ជាការៈ ដែរ។ ម៉្យាងទៀត កម្មវត្ថុទម្រង់របស់វា ជាការៈ ក្នុងឋានៈជាការៈ ឬការៈក្នុងខ្លួនរបស់វា។ គោលការណ៍ពិតគឺថា កម្មវត្ថុរូបធាតុនៃអស្តិ រូបវិជ្ជារួមមានតថភាពទាំងអស់មិនមានន័យ

ថា អស្មិរូបវិជ្ជាជាការបូកសរុបវិទ្យាសាស្ត្រ ដោយឡែកខុសៗគ្នានោះទេ។ វាមិនមែនជាការសំយោគវិទ្យាសាស្ត្រដោយឡែកទាំងអស់ ដូចដែលទស្សនវិទូវិជ្ជមាននិយមអះអាងនោះទេ។ អស្មិរូបវិជ្ជាជាវិទ្យាសាស្ត្រដោយឡែកមួយព្រោះវាសិក្សាវិស័យដោយឡែករបស់តថភាពពិសេសចំពោះខ្លួនវា និងសន្មតតាមរយៈវិទ្យាសាស្ត្រផ្សេងទៀត វាជាការវែងវែកទាំងឡាយ។

លក្ខណៈនិងមូលហេតុរបស់ភាវៈ

(The Properties and causes of being)

នៅក្នុងការដោះស្រាយកម្មវត្ថុនៃការសិក្សារបស់វា គ្រប់វិទ្យាសាស្ត្រត្រូវសិក្សាលក្ខណៈពិសេសរបស់វា និងអ្វីៗដែលទាក់ទងនឹងវា ទោះជាក្នុងករណីណាក៏ដោយ។ ដូចជារូបវិទ្យាសិក្សាលទ្ធផលនៃ លក្ខណៈរូបវិទ្យារបស់រាងកាយដូចជា ម៉ាសឬថាមពលរបស់វា អស្មិរូបវិជ្ជាសិក្សាលក្ខណៈនៃភាវៈក្នុងកម្រិតជាភាវៈ។ វាក៏ជាការកិច្ចនៃអស្មិរូបវិជ្ជាដែលរកឃើញវិស័យភាវៈក្នុងខ្លួនវា(ឧទាហរណ៍ សច្ចភាព) ក៏ដូចជាវិស័យទាំងអស់នោះដែលមិនមែនជាភាវៈក្នុងឋានៈជាភាវៈ (ដូចជា "រូបធាតុ" ឬធម្មជាតិរាងកាយ)។

ជាងនេះទៅទៀត វិទ្យាសាស្ត្រខ្លះសិក្សាប្រភេទជាក់លាក់មួយនៃវត្ថុនិងមូលហេតុផ្ទាល់របស់វា ពីព្រោះពុទ្ធិមិនពេញលេញសោះឡើយ ប្រសិនបើវាមិនក្តាប់បាន

ល្អនូវមូលហេតុ។ ដូច្នេះ អស្មិរូបវិជ្ជាត្រូវសិក្សាមូលហេតុនៃភាវៈទាំងអស់ត្រឹមកម្រិតវាជាការវែងវែក។ នេះជាផ្នែកសំខាន់មួយក្នុងចំណោមផ្នែកសំខាន់ទាំងឡាយរបស់វា នៃការសិក្សានៅក្នុងកម្មវត្ថុសិក្សាពិតរបស់វា។ ដូចជា វេជ្ជសាស្ត្រស្វែងរកមូលហេតុនៃសុខភាពរាងកាយ(ឧទាហរណ៍ ចំណីអាហារ អាកាសធាតុ អនាម័យ) អស្មិរូបវិជ្ជានាំយើងទៅដល់មូលហេតុនៃអំពើរបស់ភាវៈរបស់វត្ថុទាំងអស់ គឺអាទិទេពជាអ្នកបង្កើត។

ខណៈដែលយើងរីកចម្រើនក្នុងការ

យល់ដឹងបញ្ហាអស្មិរូបវិជ្ជានានា យើងនឹងឃើញកាន់តែច្បាស់ថា លក្ខណៈពិសេសមូលដ្ឋានបំផុតនៃពិភពពិតផ្នែកលើសច្ចភាពមូលដ្ឋានដែលវត្ថុទាំងអស់មានអត្ថិភាព វាជាការវែងវែក។ អំពើនៃភាវៈគឺជាលក្ខណៈមូលដ្ឋានបំផុតនៃវត្ថុទាំងអស់ ព្រោះសុក្រិតភាពឬលក្ខណៈពិសេសរបស់វាណាមួយមុនអ្វីផ្សេងទៀតត្រូវតែមានអត្ថិភាព។ នេះជាលក្ខខណ្ឌដំបូងដែលអ្វីផ្សេងផ្នែកលើ។ ព្រោះតែអស្មិរូបវិជ្ជាជាវិទ្យាសាស្ត្រស្វែងរកកត្តាសំខាន់បំផុតនៃតថភាព វាត្រូវតែផ្តោតជាចាំបាច់លើអំពើនៃភាវៈក្នុងឋានៈជាកម្មវត្ថុសិក្សាមូលដ្ឋានរបស់វា។

និកាយគំនិតទស្សនវិជ្ជាខ្លះបានជ្រើសរើសវិស័យតថភាពផ្សេងទៀត ជាកម្មវត្ថុនៃអស្មិរូបវិជ្ជា។ ឧទាហរណ៍ "ជំនឿលើកម្លាំងត្រួតពិនិត្យជីវិត" (vitalism) មានជីវិតសម្រាប់

ធ្វើជាកម្មវត្ថុរបស់វា “អត្តិភាពនិយម” (Existentialism) មានអត្តិភាពរបស់មនុស្ស “មនោនិយម” (Idealism) មានគំនិតរបស់មនុស្ស “ប្រវត្តិសាស្ត្រនិយម” (Historicism) មានវឌ្ឍនភាពខាងប្រវត្តិសាស្ត្រ។ ខាណត (Kant) ក្តាប់បានលក្ខខណ្ឌនៃពុទ្ធវិទ្យាសាស្ត្រយ៉ាងណែន ការរិះគន់ជាកម្មវត្ថុនៃទស្សនវិជ្ជារបស់លោក។ ទោះជាយ៉ាងនេះក៏ដោយ ទស្សនវិទូទាំងអស់ មិនទទួលបានជោគជ័យឡើយប្រសិនបើពួកគេមិនសិក្សាអំពីពីការវះកាត់ដែលពួកគេបានធ្វើគឺបង្រួមការវះទៅជាកម្មវត្ថុដោយឡែក និងមានដែនកំណត់។

១.២-ប្រភពប្រវត្តិសាស្ត្រនៃ វិទ្យាសាស្ត្រការវះ (Historical origin of the Science of being)

ចាប់តាំងពីសម័យកាលទស្សនវិទូដំបូងបង្អស់មកម៉្លោះ វិទ្យាសាស្ត្រការវះត្រូវបានគេយល់ថា ជាពុទ្ធិសកលមួយដែលកម្មវត្ថុរបស់វាគឺរកឃើញធាតុដំបូងនៃតថភាព។ ប៉ុន្តែធាតុនេះទាក់ទងជាមួយធាតុរូបធាតុខ្លះដែលមិនប្រែប្រួល ដូចជា ភ្លើង ខ្យល់ ឬទឹក រហូតមកដល់ ប៉ារមេនីត (Parmenides) និយាយជាដំបូងអំពីការវះថា ជាវិស័យមូលដ្ឋាននៃតថភាព។ លោកបាននិយាយថា “ការវះគឺមានអត្តិភាព និងអការវះគឺមិនមានអត្តិភាពវាជាវិធីបញ្ចុះបញ្ចូល ពីព្រោះវានាំទៅរកសច្ចភាព។ ដោយមិនទាក់ទងសោះជាមួយលទ្ធិរបស់ Parmenides ទស្សនវិទូជាបន្ត

បន្ទាប់មកទៀត ផ្ដោតសំខាន់ទៅលើបញ្ហាផ្សេងទៀតរបស់ទស្សនវិជ្ជា។ ប៉ុន្តែពេលអារីស្តូតលេចមុខឡើង ការវះទទួលបាននូវបឋមភាព ឬភាពចម្បងគេក្នុងឋានៈជាកម្មវត្ថុនៃវិទ្យាសាស្ត្រ អស្តិរូបវិជ្ជា។

១.៣-ឈ្មោះផ្តល់ដល់អស្តិរូបវិជ្ជា (Name given to Metaphysics)

ឈ្មោះផ្តល់ឱ្យអស្តិរូបវិជ្ជាខុសៗគ្នាដោយសង្កត់ធ្ងន់លើវិស័យខុសគ្នានៃវិទ្យាសាស្ត្រដដែលនេះ។ លោកអារីស្តូតហៅថា ទស្សនវិជ្ជាទី១ (First Philosophy) ព្រោះវាសិក្សាមូលហេតុទី១ និងគោលការណ៍នៃតថភាព។ ឈ្មោះនេះបង្ហាញសមស្របនូវទីតាំងស្នូលរបស់អស្តិរូបវិជ្ជាក្នុងទស្សនវិជ្ជា ហើយវាបែងចែកការខុសគ្នាផងដែររវាងអស្តិរូបវិជ្ជាជាមួយមែកធាងពុទ្ធិផ្សេងទៀតដែលលោកអារីស្តូតហៅថា ទស្សនវិជ្ជាទី២។ អស្តិរូបវិជ្ជាគឺ “ទី១” មិនមែនដោយសារតែបឋមភាពខាងកាលប្បវត្តិរបស់វាទេ។ វាទី១ព្រោះវាមានបឋមភាពឬសារសំខាន់បំផុតនៅក្នុងទស្សនវិជ្ជាទាំងមូល ហើយវាទាក់ទងនឹងវិទ្យាសាស្ត្រផ្សេងទៀត។

ឈ្មោះ “អស្តិរូបវិជ្ជា” ដែលមានន័យត្រង់ថា “ហួសពីរូបវិទ្យា” (beyond physics) ត្រូវបានបង្កើតឡើងដោយលោក អង់ដ្រូនីគុស អូហ្គូរ៉ូដ (Andronicus of Rhodes) សំដៅហៅ “ទស្សនវិជ្ជាទី១” របស់លោក អារីស្តូត បន្ទាប់ពីសៀវភៅរបស់លោកស្តីពីរូបវិទ្យា។

ឈ្មោះនេះបង្ហាញស្របនឹងធម្មជាតិនៃវិទ្យាសាស្ត្រនេះ ដែលវាពិចារណាហួសពីវិស័យតថកាព្យបធាតុដែលសិក្សាដោយរូបវិទ្យា។

នៅសតវត្សរ៍ទី១៧ លោក គ្រីស្ទៀន វ៉ុល(Cristian Wolff) ហៅអស្តិ្តរូបវិជ្ជាថា ការវិទ្យា (ontology) ជា សព្ទមកពីភាសាក្រិក ដែលមានន័យថា “ការសិក្សាពីការវិ្យា”។ ទស្សនវិទ្យាវិចារណញ្ញាណនិយមចូលចិត្តប្រើប្រាស់សព្ទ “ការវិទ្យា” បង្ហាញកម្មវត្ថុសិក្សាដូចគ្នានឹងអស្តិ្តរូបវិជ្ជាផងដែរ។

គ-អស្តិ្តរូបវិជ្ជានិងពុទ្ធិវិស័យ
មនុស្ស (Metaphysics and Human knowledge)

គ.១-អស្តិ្តរូបវិជ្ជា និង ពុទ្ធិវិស័យ
(Metaphysics and spontaneous Knowledge)

មនុស្សទាំងអស់មានពុទ្ធិវិស័យអំពី តថកាព ដែលក្តាប់បានតាមរយៈ ពន្លឺនៃវិចារណញ្ញាណធម្មជាតិ។ ពួកគេដឹងនូវន័យដែលពួកគេនិយាយអំពី “ការវិ្យា” “សច្ចភាព” ឬ “កុសល”។ ពួកគេមានពុទ្ធិមួយចំនួនអំពីធម្មជាតិមនុស្សនិងការខុសគ្នារវាងតថកាព “សារធាតុ” និងតថកាព “ចៃដន្យ”។ ជាងនេះទៅទៀត ពួកគេអាចដឹងថាអាទិទេព ជាមូលហេតុទី១របស់ចក្រវាលដែលជាអ្នកស្ថិតស្ថេរជានិច្ច និងណែនាំការវិ្យាទាំងអស់ទៅរកគោលដៅរបស់ខ្លួន។ ពុទ្ធិប្រភេទនេះយើងនិយាយថា មានលក្ខណៈ ឯកឯង (សយម្ពូត)

(Spontaneous) ទាក់ទងជាមួយបញ្ហាឬប្រធានបទដដែលដែលបានសិក្សាដោយអស្តិ្តរូបវិជ្ជា។ ការណ៍នេះមិនគួរភ្ញាក់ផ្អើលទេព្រោះមនុស្សមានទំនោរធម្មជាតិមួយ គឺចង់ស្គាល់ពិភពលោក ទីតាំងរបស់គេក្នុងពិភពលោក ប្រភពរបស់ចក្រវាល និងបញ្ហាដែលមានទំនាក់ទំនងផ្សេងគ្នា។ ដំណើរជីវិតរបស់មនុស្សភាគច្រើនផ្អែកលើពុទ្ធិ ដែលគេមានក្នុងចំណោមបញ្ហាទាំងនេះ។ ដូច្នេះគេអាចយល់ថាពុទ្ធិនេះ ត្រូវបានគេហៅថា អស្តិ្តរូបវិជ្ជាឯកឯង ឬអស្តិ្តរូបវិជ្ជាធម្មជាតិនៃបញ្ហារបស់មនុស្ស។ ទោះជាយ៉ាងណាក៏ដោយហេតុការណ៍នេះមិនខ្វះបាននូវតម្រូវការ អស្តិ្តរូបវិជ្ជាមួយដែលបានអភិវឌ្ឍជាវិទ្យាសាស្ត្រព្រោះតែហេតុផលផ្សេងៗ ពោលគឺ ព្រោះតែពុទ្ធិវិស័យជាញឹកញយមិនពេញលេញឬមិនជាក់លាក់ ព្រោះតែវាមិនរឹងមាំឬមិនគ្រប់គ្រាន់ក្នុងវិស័យជាក់លាក់មួយចំនួន និងចុងក្រោយ ព្រោះវាស្ថិតក្រោមឥទ្ធិពលនៃមនោគមវិជ្ជាដែលរីកសាយក្នុងមជ្ឈដ្ឋានវប្បធម៌ខ្លះ ឬមានការទទួលស្គាល់ពី ប្រជាជនភាគច្រើន។

ក្រៅពីនេះ គេគួរចងចាំថា ជំនឿរឹងមាំលើសីលធម៌របស់មនុស្សគ្រប់រូបមានឥទ្ធិពលជាកំណត់លើពុទ្ធិរបស់គេអំពីបញ្ហាអស្តិ្តរូបវិជ្ជា។ បទពិសោធន៍បង្ហាញថាខណៈដែលបុគ្គលបាត់បង់ភាពត្រឹមត្រូវខាងសីលធម៌ ពួកគេក៏បាត់បង់ភាពជឿជាក់ខាងបញ្ហា

ជាមូលដ្ឋាន តាមរយៈនោះពួកគេធ្លាក់ចូល
ទៅកាន់តវិយាបថសង្ស័យចំពោះសច្ចភាព។
ដូច្នេះនាំឱ្យពួកគេសង្ស័យពុទ្ធិអំពីព្រះថាគឺ
ព្រះមានអត្តិភាពពិតដែរឬទេ និងនាំដល់
បង្កើននិយម(Relativism) ទាក់ទងនឹងតម្រូវការ
ច្បាប់សីលធម៌។ ទីបំផុតមនុស្សត្រូវបានលើក
កម្ពស់ថាជាស្នូលនៃចក្រវាលទាំងមូល។ នេះជា
ហេតុផលនៅពីក្រោយអត្តិភាពនៃប្រពន្ធ
ទស្សនវិជ្ជាមួយចំនួនដែលប្រឆាំងទាំងស្រុង
ទៅនឹងសច្ចភាព ដូចជាលទ្ធិម៉ាក្សនិយម
លទ្ធិសង្ស័យ ពី អត្តិភាព របស់ព្រះ
(Agnosticism) និងលទ្ធិមនោនិយម
(Idealism)។ ទាំងអស់នេះ ជារចនាសម្ព័ន្ធ
ទ្រឹស្តីដែលបានកសាងឡើងស្របជាមួយ
តវិយាបថខុសឆ្គងជាមូលដ្ឋានមួយចំនួន
ចំពោះជីវិតមនុស្ស។ ក្នុងឋានៈជាវិទ្យាសាស្ត្រ
អស្តិរូបវិជ្ជាជះឥទ្ធិពលកម្រិតណានោះគឺ
តាមរយៈជីវភាពសីលធម៌របស់ទស្សនវិទូ
ដែលពាក់ព័ន្ធក្នុងវា។ ឥទ្ធិពលនេះកាន់តែ
ច្បាស់ឡើងក្នុងចំណុចសំខាន់ៗទាំងឡាយ
ដែលបញ្ហាបច្ចេកទេសនិងបញ្ហាពិសេស
ផ្នែកលើ។

**គ.២-តួនាទីណែនាំរបស់អស្តិរូបវិជ្ជា
ចំពោះវិទ្យាសាស្ត្រផ្សេងទៀត**

(The guiding Role of Metaphysics in
Relation to other Sciences)

អស្តិរូបវិជ្ជានិយាយពីបញ្ហាមូលដ្ឋាន
បំផុតនៃពុទ្ធិរបស់មនុស្ស ចំណែកកម្មវត្ថុ

សិក្សារបស់វាក្តោបតថភាពទាំងមូល។ ជា
ធម្មតាវិទ្យាសាស្ត្រដោយឡែកៗ មានកម្មវត្ថុ
សិក្សាសិក្សាខ្លួនតូចចង្អៀតដោយផ្ដោតតែ
លើវិស័យមួយនៃការៈ។ កម្មវត្ថុនៃការសិក្សា
របស់វិទ្យាសាស្ត្រដោយឡែកៗ ជាប្រភេទ
ដោយឡែកមួយរបស់ការៈ។ តាមគោល
ការណ៍អស្តិរូបវិជ្ជា លក្ខណៈនៃការៈនិង
គំនិតមូលដ្ឋានផ្សេងទៀតអំពីតថភាពត្រូវតែ
ឆ្លុះបញ្ចាំងតាមរបៀបណាមួយផងដែរក្នុង
វិស័យជាក់លាក់នៃការស្រាវជ្រាវវិទ្យាសាស្ត្រ
ដោយឡែកៗ។ គោលការណ៍ទាំងនេះសន្មត
តាមរយៈវិទ្យាសាស្ត្រដោយឡែក និងទោះបី
មិនអង្កេតច្បាស់លាស់តាមរយៈវាក្តី ក៏វិទ្យា
សាស្ត្រទាំងនេះប្រើប្រាស់អស្តិរូបវិជ្ជាពេល
ណាចាំបាច់។ ឧទាហរណ៍ ពេលរូបវិទូធ្វើការ
ពិសោធអំពីឌីណាមិចនៃរាងកាយ នៅក្នុង
សកម្មភាព គឺមីសរីរៈ ពួកគេប្រើប្រាស់គោល
ការណ៍ហេតុផលភាព(causality) ជាមួយអត្ថ
ន័យរបស់វា។ ដូចគ្នានេះ ពេលជីវវិទូសិក្សា
មុខងាររបស់សរីរាង្គរស់មួយ វាតែងតែប្រើ
ប្រាស់គោលការណ៍ខ្ពស់បំផុត(finality)។
ប៉ុន្តែជួនកាលការអភិវឌ្ឍវិទ្យាសាស្ត្រដោយ
ឡែក អាចណែនាំដោយប្រព័ន្ធទស្សនវិជ្ជា
ជាក់លាក់មួយជាជាងដោយពុទ្ធិឯកឯងនៃ
អត្ថន័យបែបអស្តិរូបវិជ្ជា។ នេះជាករណីវិទ្យា
សាស្ត្រដោយឡែក ដូចជាប្រវត្តិសាស្ត្រឬ
សេនេទិច(Genetics)ដែលបានអភិវឌ្ឍតាមទ
ស្សនៈម៉ាក្សនិយម។

នៅក្នុងការខិតខំរបស់ខ្លួន ដើម្បី
ឈានដល់ការយល់ដឹងពេញលេញនូវកម្ម
វត្ថុសិក្សារបស់ខ្លួន ពួកវិទ្យាសាស្ត្រពិសោធន៍
ជាញឹកញយបានវិលទៅរកសំណួរវែង
ទស្សនវិជ្ជា។ ដូច្នោះមិនគួរភ្ញាក់ផ្អើលទេដែល
រូបវិទូសហសម័យបានសរសេររបទនិពន្ធ
(Essay) ស្តីពីប្រធានបទអស្តិ្ធរូបវិជ្ជា។ ចំណង់
បានរបស់វិទ្យាសាស្ត្រដោយឡែកវិទ្យាសាស្ត្រ
ជាក់ស្តែងនូវឯករាជ្យភាពជាចំខាតពីពុទ្ធិអស្តិ្ធ
រូបវិជ្ជាណាមួយ មិនដែលសម្រេចទាំងស្រុង
ឡើយ។

ដូច្នោះគេអាចមើលឃើញថា អស្តិ្ធ
រូបវិជ្ជាមានតួនាទីណែនាំវិទ្យាសាស្ត្រដោយ
ឡែកវាព្រោះវាជាកំពូលនៃពុទ្ធិរបស់មនុស្ស
នៅក្នុងលំដាប់ធម្មជាតិ។ តួនាទីនេះហៅឱ្យ
ត្រឹមត្រូវទៅថា ការវិនិច្ឆ័យត្រឹមត្រូវនិងសម
ហេតុផល(Sapiential) ព្រោះគតិបណ្ឌិតមាន
តួនាទីត្រឹមត្រូវក្នុងការណែនាំពុទ្ធិ និង
សកម្មភាពរបស់មនុស្សទាក់ទងនឹងគោល
ការណ៍ទីមួយ និងគោលបំណងចុងក្រោយ
របស់មនុស្ស។

**យ-តើអស្តិ្ធរូបវិជ្ជាទាក់ទងនឹង
ជំនឿសាសនា និងទេវវិទ្យា ដូចម្តេច?**

(How Metaphysics Is Related to
Faith and theory)

មានពុទ្ធិមួយដែលទាក់ទងនឹងលំដាប់
អធិធម្មជាតិដែលខ្ពស់ជាង និងហួសពីពុទ្ធិ

ឯកឯង និងពុទ្ធិវិទ្យាសាស្ត្រ។ ពុទ្ធិខ្ពស់នេះ
កើតចេញពីប្រកាសន៍ (Revelation) ផ្ទាល់
របស់ព្រះ។ វាជាប្រភេទពុទ្ធិមួយខ្ពស់ ព្រោះ
វាធ្វើឱ្យសុក្រឹតឬពេញលេញនូវពុទ្ធិរបស់
មនុស្សទាំងអស់ ណែនាំវាឆ្ពោះទៅរកគោល
បំណងអធិធម្មជាតិចុងក្រោយរបស់មនុស្ស។

**យ១-ជំនឿសាសនាជួយទស្សនវិជ្ជា
(Faith helps philosophy)**

សច្ចភាពវែងអស្តិ្ធរូបវិជ្ជាមួយចំនួន
ទោះបីជាធម្មជាតិអាចដឹងតាមរយៈមនុស្សក៏
ដោយ ក៏ជាប្រកាសន៍ (Revelation) ដោយ
អាទិទេព។ ក្រៅពីបង្ហាញភាពអាចកំបាំង
វែងអធិធម្មជាតិចំពោះមនុស្ស ប្រកាសន៍
របស់ព្រះក៏បានធ្វើឱ្យមនុស្សដឹងពីសច្ចភាព
ខ្ពស់បំផុតរបស់ពិភពលោករបស់មនុស្ស និង
របស់អាទិទេពផ្ទាល់ ជាសច្ចភាពដែលបង្កើត
ជាផ្នែកមួយនៃកម្មវត្ថុសិក្សារបស់អស្តិ្ធរូបវិជ្ជ
ជា។ ដោយសារតែអំពើបាបពីកំណើត
មនុស្សពិបាកទទួលបានពុទ្ធិសច្ចភាពទាំង
នេះដែលចាំបាច់សម្រាប់ជីវភាពសីលធម៌
ណាស់ ជាមួយភាពជាក់ច្បាស់រឹងមាំ និង
គ្មានសញ្ញាខុសគ្នាមួយឡើយ។ ដោយមូល
ហេតុនេះ អាទិទេពប្រកាសន៍សច្ចភាព
ចំពោះមនុស្សដូចជាបង្កើតការៈទាំងអស់ពី
មិនទេ (ex nihilo) បុព្វទេព (divine
providence) ស្មារតី និងអមតភាពនៃព្រលឹង

៖ ខ្មៅ សាវនៈ អស្តិ្ធរូបវិជ្ជា ជ.ឯ.ម.

របស់មនុស្ស អត្តិភាព និងធម្មជាតិនៃអាទិ
ទេពពិតមួយ ច្បាប់សីលធម៌ និងគោលដៅ
ចុងក្រោយរបស់មនុស្ស និងជាងនេះទៀត
ឈ្មោះផ្ទាល់របស់អាទិទេពជាអំពើគង់វង្ស
របស់ការៈ “ខ្ញុំមានអត្តិភាព”។

ជាមួយជំនួយនៃប្រកាសន៍ អស្តិរូបវិជ្ជា
ទទួលសន្ទុះពិសេស មិនសមស្របក្នុងប្រវត្តិ
សាស្ត្រនៃគំនិតមនុស្ស។ អ្នកកាន់សាសនា
គ្រិស្ត ដំបូងភ្ញាក់ផ្អើលនឹងហេតុការណ៍ថា
សូម្បីតែក្មេងម្នាក់ដែលបានរៀនពីសច្ចភាព
តិចតួចពីជំនឿសាសនាក៏អាចផ្តល់ចម្លើយ
កាន់តែជ្រៅ និងច្បាស់ចំពោះសំណួរធំបំផុត
ដែលប្រឈមមុខនឹងញាណសតិរបស់
មនុស្សជាងទស្សនវិទូក្រិកខ្លួនឯង។ ចម្ងល់
របស់ញាណសតិទាក់ទងនឹងអំពើបាប សេ
ចក្តីទុក្ខរបស់មនុស្ស ការស្លាប់ សេរីភាព អត្ត
ន័យជីវិត និងកុសលរបស់ពិភពលោកបាន
ផ្តល់នូវចម្លើយពេញលេញនិងទាំងស្រុង
តាមរយៈជំនឿលើគ្រិស្តសាសនា។

ដោយសារតែកិច្ចការអនុវត្តដោយ
លោកឪពុកនិងបណ្ឌិតសាសនា វឌ្ឍនភាព
មិនគ្រប់គ្រាន់តែកើតឡើងនៅក្នុងទេវវិទ្យា
គ្រិស្តសាសនាប៉ុណ្ណោះទេ ប៉ុន្តែថែមទាំងការ
យល់ដឹងបែបទស្សនវិជ្ជា ពីសច្ចភាពធម្ម
ជាតិដែលបានប្រកាសន៍។ ការអភិវឌ្ឍនេះ
ដោយហេតុ ត្រូវបានគេហៅថាជា ទស្សន
វិជ្ជាគ្រិស្តសាសនា។

ពិតណាស់សច្ចភាពធម្មជាតិសិក្សា
ដោយអស្តិរូបវិជ្ជា ត្រូវបានលាតត្រដាងថា
អស្តិរូបវិជ្ជាចាំបាច់ជាវិទ្យាសាស្ត្រមួយ។ ផ្ទុយ
ទៅវិញ វាត្រូវតែលើកកម្ពស់អស្តិរូបវិជ្ជា ជា
ពុទ្ធិសច្ចភាពកាន់តែជ្រៅព្រោះអាទិទេព
លាតត្រដាងវាជាក់ច្បាស់ ដើម្បីឱ្យមនុស្ស
អាចរុករកវាថែមទៀតឆ្លងតាមញាណសតិ
របស់គេនិងទទួលបានការបណ្តុះបណ្តាឆ្លងតាម
វា។

**យ.២-ទស្សនវិជ្ជាបម្រើឱ្យជំនឿ
សាសនា(Philosophy at the Service of the
Faith)**

ខណៈដែលវិចារណញាណបម្រើឱ្យ
ជំនឿសាសនា អស្តិរូបវិជ្ជាជាឧបករណ៍វិទ្យា
សាស្ត្ររបស់ទេវវិទ្យា។ ខណៈដែលអស្តិរូប
វិជ្ជាវិកចម្រើនពេញលេញ ឆ្លងតាមការ
ណែនាំដែលផ្តល់ដោយជំនឿសាសនា វា
ក្លាយជាឧបករណ៍ដ៏មានតម្លៃសម្រាប់ការ
យល់ដឹងកាន់តែប្រសើរឡើងពីអាថ៌កំបាំង
អធិធម្មជាតិដែលបង្កើតជាកម្មវត្ថុនៃ វិទ្យា
សាស្ត្រទេវវិទ្យា។

**•ពុទ្ធិនៃលំដាប់អធិធម្មជាតិសន្មតពុទ្ធិ
នៃលំដាប់ធម្មជាតិ**

នេះជាលទ្ធផលនៃការអនុគ្រោះមិន
ជំនួសធម្មជាតិទេ ប៉ុន្តែលើកកម្ពស់វា។
ឧទាហរណ៍ ការសិក្សាពីការអនុគ្រោះ
(Grace) ខ្លួនវា និងពីការផ្តល់គុណធម៌ តម្រូវ
ឱ្យយល់ដឹងថា ព្រលឹងរបស់មនុស្សមាន

លក្ខណៈស្មារតី និងវាមានសេរីភាពជាមូលដ្ឋាន និងតម្រង់ឆ្ពោះទៅព្រះដែលជាគោលដៅចុងក្រោយឬខ្ពស់បំផុតរបស់មនុស្ស។ នៅក្នុងការបកស្រាយពីអាទិទេព (Christology) និយាយថា យេស៊ូគ្រីស្តជា "មនុស្សពិត" ទាមទារការយល់ដឹងត្រឹមត្រូវពីធម្មជាតិមនុស្ស។ ប្រសិនបើគេយល់អំពីបាបតាមបែបទេវវិទ្យា នោះគេត្រូវយល់ដឹងអំពីអំណាចឬសតិរបស់មនុស្ស ជាពិសេសឆន្ទៈនិងតណ្ហា និងមានពុទ្ធិគ្រប់គ្រាន់អំពីធម្មជាតិកុសលនិងអំពើបាប។ ទីបំផុតដើម្បីសិក្សាគ្រីទេព (Trinity) និងអវតា (incarnation) ពុទ្ធិអំពីគំនិតនៃធម្មជាតិនិងមនុស្ស គឺមិនអាចខ្វះបាន។

• ប្រសិនបើទេវវិទ្យាមិនចាត់ទុកជាពុទ្ធិអស្តិរូបវិជ្ជាទេ នោះវាមិនឈានដល់ឋានៈជាវិទ្យាសាស្ត្រមួយ និងភ្ជាប់ទៅក្នុងកំហុសនិងភាពមិនច្បាស់លាស់

ពុទ្ធិមានលក្ខណៈវិទ្យាសាស្ត្រពេលខ្លឹមសាររបស់វាមានលំដាប់ មានគ្រឹះហេតុផលនិងបង្ហាញជាក់ច្បាស់ដែលវាបង្កើតជាប្រព័ន្ធសហទំនាក់ទំនងមួយ។ ចាប់តាំងពីទេវវិទ្យាត្រូវបានប្រើប្រាស់ពុទ្ធិធម្មជាតិទាក់ទងនឹងតថភាពវាប្រែក្លាយជាវិទ្យាសាស្ត្រមួយពេលពុទ្ធិនោះត្រូវបានធ្វើឱ្យសំបូរបែបជាមុនតាមរយៈវិទ្យាសាស្ត្រជាឧបករណ៍ គឺអស្តិរូបវិជ្ជា។ អស្តិរូបវិជ្ជាផ្តល់ភាព

ច្បាស់លាស់ដាច់ខាតចំពោះអត្ថន័យនៃសព្ទឆ្លងតាមពុទ្ធិ ឯកឯង។ ជាងនេះទៅទៀត ការបកស្រាយកំហុសនៃសិទ្ធាន្ត (dogma) ក្នុងដំណើរប្រវត្តិសាស្ត្រ ចាប់បង្ខំឱ្យទេវវិទ្យាស្វែងរកភាពជាក់ច្បាស់ខាងនិរុត្តិសាស្ត្រនិងបញ្ញត្តិផ្តើមពីទស្សនៈអស្តិរូបវិជ្ជា។ ដូច្នេះ អ្វីដែលសម្រេចបានឆ្លងតាមការខិតខំនេះ មិនអាចបោះបង់ចោលបានឡើយ ប្រសិនបើមិនប្រថុយនឹងការធ្លាក់ចូលសាជាថ្មីទៅក្នុងកំហុសដដែល។ ឧទាហរណ៍ សព្ទទាំងឡាយដូចជា "លទ្ធិប្រែក្លាយជាភាវកាយនិងឈាមរបស់ព្រះគ្រីស្តតាមរយៈនិប្បឹងនិងស្រា (Transubstantiation) "ការ រ ឯ ក ភា ព បុ គ្គ ល" (Hypostatic union) និង "រូបធាតុនិងទម្រង់របស់ពិធី" មិនអាចជំនួសបានទាំងស្រុងព្រោះវាបង្ហាញច្បាស់នូវន័យពិតនៃជំនឿសាសនា ម៉្លោះហើយការងាកចេញពីជំនឿសាសនាត្រូវជៀសវាង។

ក្រៅពីនេះ អស្តិរូបវិជ្ជា គឺចាំបាច់ដើម្បីយល់ដឹងវិញ្ញត្តិ (Expression) របស់សិទ្ធាន្ត (dogma) ដែលស្នើឡើងដោយការបង្រៀនរបស់អាជ្ញាធរគ្រីស្តសាសនា។ ទីបំផុត យើងក៏ត្រូវរំលឹកថា គោលជំនឿប្រើប្រាស់សព្ទជាក់លាក់ជាច្រើនដែលយល់ដឹងកាន់តែល្អឡើងឆ្លងតាមការជួយនៃ វិទ្យាសាស្ត្រអស្តិរូបវិជ្ជាដែលមានលក្ខណៈជាឧបករណ៍។

គន្ថនិទ្ទេស

១-ខ្មៅ សារិន៖ *អស្សវិជ្ជា* បកប្រែ ឆ្នាំ២០១៥

២-ជួន ណាត៖ *វចនានុក្រមខ្មែរ* ភ្នំពេញ ការផ្សាយរបស់វិទ្យាស្ថានពុទ្ធសាសនបណ្ឌិត្យ គ.ស. ១៩៦៧

៣-វិទ្យាស្ថានជាតិខេមរយានកម្ម៖ *ទស្សនវិជ្ជា ញក់បញ្ចប់* ភ្នំពេញ ១៩៧៤

៤-Mariano Artigas, Introduction to Philosophy, 1984, Sinag Publishers, Inc, Manila.

៥-Venancio B. Ardales, Introduction Text to Philosophy, 1987, New York.

ទស្សនវិជ្ជាហិណ្ឌូ ៖ ទ្រឹស្តីសំសារៈនិងមោក្ស

ដោយ៖ បណ្ឌិត ប៉ាន់ វុត្តា

ប្រធានស្តីទីនាយកដ្ឋានទស្សនវិជ្ជានិងសង្គមវិជ្ជា
នៃវិទ្យាស្ថានមនុស្សសាស្ត្រនិងវិទ្យាសាស្ត្រសង្គម

១- ទ្រឹស្តីនៃការចាប់កំណើតជាថ្មី

ខ្លឹមសារសំខាន់ៗជាមូលដ្ឋានក្នុងទស្សនវិជ្ជាហិណ្ឌូ បង្ហាញពីគំនិតស្តីអំពីវដ្តគ្មានទីបញ្ចប់នៃការកើតនិងការស្លាប់។ វដ្តគ្មានទីបញ្ចប់នៃការកើត និងការស្លាប់ គេហៅថា សំសារៈ (samsara) ឬ វាលវដ្តសង្សារ។ វាលវដ្តសង្សារ មានការផ្សារភ្ជាប់ជាមួយនឹងគំនិតទស្សនវិជ្ជាស្តីពី កម្ម (karma) ឬ អំពើ។ វាជា កម្ម ឬ អំពើ របស់យើងដែលកំណត់ថា តើយើងនឹងកើតឡើងវិញជាមនុស្ស ឬ ជាសត្វ (ដូចជាសត្វក្តែ ឆ្កា ថ្ងៃន បង្គួយ ជីងចក់ ...) ពោលគឺ ពីក្នុងចំណោមរាប់លាននៃលទ្ធភាពគួរឱ្យសង្វេគ!

កម្ម (karma) ត្រូវបានគេចាត់ទុកថា ជាបញ្ញត្តិគន្លឹះក្នុងទស្សនវិជ្ជាហិណ្ឌូ។ ទស្សនវិជ្ជាហិណ្ឌូទាំងមូលវិលជុំវិញបញ្ហានៃកម្ម។ ពាក្យដែលហៅថា កម្ម ជាផ្លូវនៃការគិតបើកចំហទាំងពីរ គឺទាំងបញ្ហាសីលធម៌ និងទាំងបញ្ហាអស្សិរូបវិជ្ជាឬបរមត្ថវិជ្ជាក្នុងទស្សនវិជ្ជា។ នេះគឺដោយសារពាក្យ កម្ម ទាក់ទងយ៉ាងជិតស្និទ្ធនឹងនឹងជំនឿស្តីពីការចាប់កំណើតជាថ្មី ការកើតឡើងវិញ ហើយនិងគំនិតស្តីពី ហេតុ-ផល សីលធម៌។ អ្វីៗទាំងអស់ ធ្វើដំណើរទៅរកល្អដោយសារភាពល្អ

ហើយទៅរកអាក្រក់ដោយសារភាពអាក្រក់។ រាល់សេចក្តីទុក្ខវេទនា និងអសុក្រឹតភាពទាំងអស់ក្នុងលោក គឺជាលទ្ធផលនៃអំពើរបស់បុគ្គលម្នាក់ៗ។ ប៉ុន្តែ អ្វីដែលល្អ និងអាក្រក់នឹងត្រូវបានកំណត់មួយផ្នែក ដោយសារទីតាំងវណ្ណៈពិតរបស់មនុស្សម្នាក់ៗ។ ដូច្នោះទស្សនវិជ្ជាហិណ្ឌូ អាចត្រូវបានគេនិយាយថា ជាទស្សនវិជ្ជាមួយធ្វើឱ្យប្រព័ន្ធវណ្ណៈត្រឹមត្រូវតាមច្បាប់៖ មនុស្ស សក្តិសមនឹងទទួលនូវវណ្ណៈបច្ចុប្បន្នរបស់គេ ពីព្រោះ ឋានៈវណ្ណៈរបស់មនុស្សម្នាក់ៗ គឺជាវិបាកនៃអំពើពីមុនៗរបស់មនុស្សនោះ។ បញ្ញត្តិស្តីពី កម្ម បានរកឃើញនូវវិញ្ញត្តិរបស់វានៅក្នុងភាសិតនានា ដូចជា មនុស្សម្នាក់ៗជាអ្នកកសាងនូវអនាគតរបស់គេ ឬគេបានធ្វើត្រៃរបស់គេ ហើយឥឡូវនេះ គេត្រូវតែដេកនៅលើត្រៃនោះ។

នៅក្នុងទស្សនវិជ្ជាហិណ្ឌូ អំពើប្រកបដោយសីលធម៌ ចង់ភ្ជាប់ជាមួយនឹងវដ្តនៃការរស់-ការស្លាប់-ការរស់-ការស្លាប់...។ អំពើនិង តណ្ហា គឺជាបញ្ហាសំខាន់ៗ ទ្រឹស្តីស្តីអំពីការចាប់កំណើតឡើងវិញ និយាយថា ទម្រង់នៃអត្តិភាពរបស់យើងនៅជាតិក្រោយ គឺជា

ការចុះបញ្ជីនៃអំពើ និងតណ្ហា របស់យើង ក្នុងជាតិនេះ។ គំនិតស្តីពីការចាប់កំណើត ឡើងវិញ និងប្រព័ន្ធរណ្ណៈ បង្កើតបានជាអង្គ ឯកភាព ដែលមានទំនាក់ទំនងគ្នាមួយដ៏ រលូនក្នុងទស្សនវិជ្ជាហិណ្ឌូ។ នៅក្នុងរចនា សម្ព័ន្ធនេះ សីលធម៌ និងប្រព័ន្ធសង្គម គាំទ្រ គ្នាទៅវិញទៅមក។

២-ទ្រឹស្តីនៃការរំដោះកម្ម

តើយើងអាចរំដោះចេញពីចំណង់ និង ការត្រួតពិនិត្យពីលើ កម្ម ដូចម្តេច?

នៅក្នុងទស្សនវិជ្ជាហិណ្ឌូ រដ្ឋនៃជីវិត និង ការស្លាប់ គឺជាអ្វីដែលគេត្រូវតែគេចចេញឱ្យ ផុតពីវា ពោលគឺ ស្វែងរកការរំដោះឱ្យផុតពី រដ្ឋមិនចេះចប់នៃការកើត និងការស្លាប់ ដែលគេហៅថា មោក្ស(moksha)។

ខ្លឹមសារក្នុងទស្សនវិជ្ជាហិណ្ឌូ បានសន្មត ថា អត្ថនៃ(ព្រលឹងមនុស្សម្នាក់ៗ) ជាសារធាតុ បិតថេរ ហើយ អត្ថន មានទំនាក់ទំនងនឹង ព្រហ្មីន(ព្រលឹងសាកល)។ បញ្ញត្តិព្រហ្មីន ៖ មានន័យថា អ្វីៗ ដែលជាមូលដ្ឋាន(The Absolute) ឬ ការរាប់បញ្ចូលទាំងអស់(The all-Encompassing) ឬ ភាពជាអាទិទេព(The Divine)។

មោក្ស (moksha) គឺជាការផ្តាច់អាត្ម័ន ចេញពីវាលវដ្តសង្សារ ឬបញ្ចប់ការវិលកើត- ស្លាប់-កើត-ស្លាប់ ជម្រះអស់នូវកម៌ និងចាក ចេញពីចំណង់គ្រប់ប្រការដែលកើតឡើង

ដោយសារការផ្សំសំខតធាតុ រួចចាក នូវ អបាយមុខ ការឈឺចាប់សព្វយ៉ាង និង អវិជ្ជា។ កាលណាគេសម្រេចបាននូវមោក្ស ពេលនោះ អាត្ម័ន នឹងវិលទៅជួបនឹងព្រហ្មីន វិញ។

ទស្សនវិជ្ជាអប់រំក្នុងសាសនាហិណ្ឌូ បាន អប់រំមនុស្សនៅលើផែនដីនេះ គឺធ្វើយ៉ាង ណាដើម្បីឱ្យ ជីវិតរបស់ខ្លួនកាន់តែមានភាព សុក្រិត និងកាន់តែក្លាយជាមនុស្សពិត ប្រាកដ។

នៅក្នុងទស្សនវិជ្ជាហិណ្ឌូចាត់ទុក ភ្លើង ជានិមិត្តរូបនៃចំណេះដឹង។ ចំណង់របស់ យើងត្រូវតែត្រូវបានប្រើប្រាស់ក្នុងភ្លើងនៃ ចំណេះដឹង ដែលអាចកើតមានឡើងឆ្លង តាមរយៈយោគៈ (yoga)។ ពួកគេមានជំនឿ ថា សច្ចភាព មិនមែនចេញមកពីខាងក្រៅ នោះទេ ពោលគឺ មិនមែនចេញមកពីក្នុង អត្ថបទទេ វានៅខាងក្នុងខ្លួនអ្នក។ អ្នកត្រូវតែ ខិតខំរៀនសូត្រដើម្បីស្វែងរកដោយខ្លួនអ្នក ផ្ទាល់។ គេអាចរៀនអំពីជំនឿខាងអធិប្បជាតិ និងម ក៏ប៉ុន្តែ នោះវាមិនដូចគ្នាទៅនឹងការ មើលធុះស៊ីជម្រៅបែបអធិប្បជាតិទេ។ ការ មើលធុះស៊ីជម្រៅនេះ អាចធ្វើឱ្យសម្រេច បានដោយខ្លួនឯង និងឆ្លងតាមការខិតខំ ផ្ទាល់ខ្លួនតែប៉ុណ្ណោះ។

អ្នកទាំងឡាយណាដែលប្រើប្រាស់ភ្លើង ដឹកនាំការរំដោះខ្លួនគេឱ្យរួចផុតពី កម្ម អាច សម្រេចបាននូវការសង្រ្គោះចុងក្រោយ

(មោក្ស-moksha)។ ការប្រើប្រាស់ភ្លើង ដឹកនាំ ការរំដោះខ្លួនពី កម្ម គឺមានទាំងពីរ ទាំងធ្វើ នូវអ្វីៗដែលល្អ និងទាំងបំប្រាថ្នានូវអ្វីដែល ល្អ នឹងក្លាយទៅជាសត្វលោកដ៏ល្អ ឬនឹង ឡើងទៅក្នុងវណ្ណៈដែលខ្ពស់ជាង។ ភ្លើង ជួយយើងឱ្យមើលឆ្លុះស៊ីជម្រៅបានយ៉ាង ត្រឹមត្រូវ និងផ្តល់នូវមូលដ្ឋានសម្រាប់ធ្វើ អំពើនៅក្រៅព្រំដែននៃចំណង់។ ការរំដោះ ឱ្យមានសេរីភាព ត្រូវមានការត្រួតពិនិត្យទៅ លើអំពើរបស់គេ។ កាលណាគំនិតទាំងអស់ របស់មនុស្សម្នាក់ គ្មានទាំងហេតុជំរុញ គ្មាន ទាំងចំណង់ គ្មានទាំងលោភលន់ ពោលគឺ ការងាររបស់គេ កើតចេញពីភ្លើងនៃ គតិបណ្ឌិតខាងក្នុង នោះគេហៅគាត់ថា ជា បណ្ឌិតដែលបានរៀនចេះដឹង^១។ ប៉ុន្តែ នៅខ ណៈពេលជាមួយគ្នានោះដែរ ការរំដោះឱ្យ មានសេរីភាព មានទំនាក់ទំនងជាមួយនឹង អំពើ អហិង្សា(Ahimsa) និង ខន្តី។

សាសនាហិណ្ឌូ រកឃើញថា ការធ្វើឱ្យ សក្តានុពលរបស់មនុស្សក្លាយជា អំពើ គឺបិត នៅក្រោមការធ្វើ យោគៈ។ យោគៈ គឺជាវិធី ដែលរៀបចំឡើងដើម្បីដឹកនាំទៅកាន់គោល បំណងចុងក្រោយ គឺទៅជួបអាទិទេព។ មាន យោគៈ(មគ្គៈ)៤ ទៅកាន់គោលបំណងតែមួយ។ ប៉ុន្តែ សម្រាប់ពួកគេ វាគ្រាន់ តែជាយុទ្ធវិធី ដែលមានលក្ខណៈផ្សេងៗគ្នាក្នុងការធ្វើ

ដំណើរទៅរកការរំដោះតែប៉ុណ្ណោះ។ គ្រប់ យោគៈ ទាំង៤ ចាប់ផ្តើមជាមួយសីលធម៌ជា មូលដ្ឋាន។ គោលបំណងនៃការបំពេញយោគៈ គឺ រំលេចនូវ អត្តបរិសុទ្ធ ហេតុនេះ ស្រទាប់ ខាងក្រៅដែលបិទបាំង អត្តៈបរិសុទ្ធ ត្រូវតែ ដកចេញ នោះគឺ អត្តទត្តនិយម និង ឆន្ទៈមិន ត្រឹមត្រូវ លោភៈ ទោសៈ អវិជ្ជា ត្រូវបានដក ចេញ។ ហេតុនេះ គ្រប់ យោគៈ ទាំងអស់ ចាប់ផ្តើមជាមួយការបំផ្លាញ ទម្លាប់មិនល្អ ទទួលយកទម្លាប់ល្អ មិនល្អច គ្មានការឃើ ចាប់ មានជំនឿ ស្វ័យគ្រប់គ្រង ភាពស្អាតស្អំ មានវិន័យ មានចំណង់ទៅដល់គោលដៅ។

៣-មគ្គដឹកនាំអត្តនៃទេវតាមរយៈបញ្ញា

ក- មគ្គៈទៅកាន់អាទិទេពតាមរយៈបញ្ញា យោគៈ

បញ្ញាយោគៈ គឺជាយោគៈដ៏ចម្បងក្នុង ចំណោមយោគៈទាំង៤ ដែលដឹកនាំទៅកាន់ អាទិទេព តាមរយៈពុទ្ធិ និងការវិភាគ ប្រកបដោយបញ្ញា។ ពុទ្ធិនេះ មិនទាក់ទងទៅ នឹងពិភពជាក់ស្តែងទេ វាជាវិចារណញ្ញាណ សុទ្ធសាធ។ តាមរយៈការវិភាគប្រកបដោយ បញ្ញា ទើបយើងទទួលបាននូវពុទ្ធិពិត។ យោគៈ នេះ មិនត្រឹមតែតម្រូវឱ្យមានការគិតប្រកប ដោយភាពច្បាស់លាស់ប៉ុណ្ណោះទេ តែថែម ទាំងឱ្យចេះផ្តាច់ខ្លួនពីពិភពខាងក្រៅនេះ

^១ ភគវដ្ឋដតៈ (Bhagavad-Gita), Book IV, §19, ទំព័រ ២៦៨។

^២ Huston Smith : *The Illustrated World's Religion*, A Guide to Our Wisdom Tradition, Harper San Francisco, New York, 1994, p. 26-39.

ថែមទៀតផង។ ហ្វីស្តន ស្មីត (Huston Smith) ពិពណ៌នាពុទ្ធិនេះថា ជាអំណាចដើម្បីញែក អត្តៈខាងក្រៅ និងវលេចនូវអត្តៈបរិសុទ្ធខាង ក្នុងអាត្ម័ន។ តាមរយៈការវិភាគប្រកបដោយ បញ្ញា ឬវិចារណញ្ញាណ៖ វាញែកអត្តៈក្នុង ខ្លួនមនុស្សម្នាក់ៗចេញពីអត្តខាងក្រៅខ្លួន ហើយក្នុងពេលតែមួយ ជំរុញឱ្យអត្តៈក្នុងខ្លួន នេះទៅកាន់កម្រិតដ៏ជ្រៅតាមរយៈពុទ្ធិ ដែល ភាវៈអាត្ម័ន និង ភាវៈព្រហ្ម័ន មានលក្ខណៈ ដូចគ្នាតែមួយ(ម្នាក់ៗក្លាយជាអ្វីមួយ ដែល ក្នុងបេះដូងរបស់គេចង់ទៅជា...) ជាចុង ក្រោយ ភាវៈសតិ ធ្លុះបញ្ចាំង ភាវៈពិត នឹង មានការត្រាស់ដឹង ។ ហេតុនេះ នៅក្នុង បញ្ញា យោគៈ គ្រប់អវិជ្ជាទាំងអស់ត្រូវបានជំនះ ហើយចុងបញ្ចប់តែមួយគត់ដែលអាចកើត ឡើង គឺការជួបគ្នារវាង អាត្ម័ន និង ព្រហ្ម័ន។

ខ- មគ្គៈទៅកាន់អាទិទេពតាមរយៈករុណាឬកក្កិយោគៈ

ដោយសារមនុស្សមានទាំងវិចារណញ្ញាណ និងមនោសញ្ចេតនា ហើយពេញ មួយជីវិតមនុស្ស មនោសញ្ចេតនាមានតួនាទី យ៉ាងសំខាន់ ហេតុនេះ មនុស្សត្រូវចាប់ផ្តើម ជាមួយមនោសញ្ចេតនា។ លក្ខណៈដ៏ សំខាន់នៃមនោសញ្ចេតនារបស់មនុស្ស ដែលមានពីធម្មជាតិគឺ ករុណា ឬ សេចក្តី ស្រឡាញ់។ ការប្រតិបត្តិ ករុណា នេះនៅ ក្នុងជីវិត គេហៅថា កក្កិយោគៈ។ សាសនា

ហិណ្ឌូអប់រំយើងឱ្យជឿថា យើងអាចទៅជួប ព្រះអាទិទេពតាមរយៈការប្រកាន់យក ករុណា។ ករុណា គឺអាចភ្ជាប់ប្រធានវិស័យ ភាព(មនុស្ស) ទៅនឹងវត្ថុវិស័យភាព(ព្រះ) ក្នុងន័យថា វាគឺជាលក្ខខណ្ឌគ្រប់គ្រាន់ និង ចាំបាច់សម្រាប់ធ្វើ ឱ្យអ្វីដែលអ្នកមានករុណា ចង់ស្វែងរក អាចសម្រេចទៅបាន។ គោល បំណងចុងក្រោយតែមួយគត់ ដែលអ្នកមាន ករុណាស្វែងរក គឺប្រភេទមួយនៃការរំដោះ នោះគឺទៅជួបព្រះអាទិទេព។

គ-មគ្គៈទៅកាន់អាទិទេពតាមរយៈការធ្វើ សកម្មភាពក្នុងចិត្តឬកម្មយោគៈ

សកម្មភាព នៅទីនេះ មិនត្រូវបានយល់ ក្នុងន័យធម្មតារបស់វាទេ។ ក្នុងន័យធម្មតា គ្រប់សកម្មភាពទាំងអស់ជាអំពើដែលស្តែង ចេញតាមរយៈកាយវិការដែលជាវេទយិត ភាព។ កម៌យោគៈ ជាសកម្មភាពគ្មានអំពើ (Actionless action) ជាសកម្មភាពដែលធ្វើ នៅក្នុងអព្ភន្តរញ្ញាណ ឬវិចារណញ្ញាណ៖ មិនធ្វើអ្វីៗទាំងអស់ ប៉ុន្តែអ្វីៗបានធ្វើរួចរាល់ ហើយ។ កម៌យោគៈ ជាសកម្មភាពលុប បំបាត់អត្តទត្ត តណ្ហាគ្មានព្រំដែន លោកៈ ទោសៈ។ ក្នុងសៀវភៅ Batagavad Gita លោក ហ៊ើរម៉ាន់(A.L. Herman)បានដកស្រង់ អត្ថន័យអប់រំមួយមកសរសេរថា៖ សូមឱ្យ ការបារម្ភរបស់អ្នកផ្តោតលើសកម្មភាពតែ មួយគត់ ហើយកុំផ្តោតជាមួយផលនៃ

សកម្មភាពនោះ។ កុំឱ្យផលនៃសកម្មភាព
របស់អ្នក ចេញពីកម្លាំងជំរុញរបស់អ្នក
ហើយក៏មិនត្រូវមិនធ្វើសកម្មភាពដែរ។ ឃ្លា
នេះមានអត្ថន័យអប់រំថា ចូរយើងដកចំណង់
ចេញពីលទ្ធផលនៃសកម្មភាពរបស់យើង
នៅពេលនោះ ទ្រឹស្តីកម្ម មិនអាចប្រព្រឹត្តទៅ
សាចុះសាឡើងបានទេ ហេតុនេះ សកម្មភាព
របស់យើងមិនអាចដឹកនាំទៅកាន់ការចាប់
កំណើតថ្មីឡើងវិញទេ។ សកម្មភាពបែបនេះ
ដឹកនាំការរំដោះ នឹងនាំ អាត្ម័ន ឱ្យទៅជួប
ព្រហ្មីន(អាទិទេព)វិញ។

**យ- មគ្គៈទៅកាន់អាទិទេពតាមរយៈការ
ហ្វឹកហ្វឺនរូបកាយ-ចិត្ត**

គោលបំណងនៃ យោគៈ គឺស្វែងរកឱ្យ
ឃើញភាវៈខ្លួនវា ហេតុនេះ អាត្ម័ន របស់
មនុស្សម្នាក់ៗនឹងបានជួប ព្រហ្មីន។ ក្នុងការ
បំពេញយោគៈនេះ គេសង្កេតឃើញមាន៨
ជំហានដែលត្រូវធ្វើ៖

- ជំហានទី១ ទាក់ទងទៅនឹងសីលធម៌ជា
មូលដ្ឋាន។ វាត្រូវចាប់ផ្តើមពីបុរេលក្ខខណ្ឌ
ខាងសីលធម៌ ដែលត្រូវឱ្យកាយនិងចិត្ត
មានភាពស្រុះស្រួលក្នុងខ្លួន។

- ជំហានទី២ ទាក់ទងទៅនឹងសីលធម៌ជា
មូលដ្ឋាន។ វាត្រូវចាប់ផ្តើមពីបុរេលក្ខខណ្ឌ
ខាងសីលធម៌ ដែលត្រូវឱ្យកាយនិងចិត្ត
មានភាពស្រុះស្រួលជាមួយបរិស្ថានដែល
កាយនិងចិត្តតាំងនៅ។

- ជំហានទី៣ គឺការធ្វើយោគៈរូបកាយ
គោលបំណងរបស់វាគឺ ស្វែងរកជំហមួយ
ដែលពេលនោះ ការប្រតិបត្តិ ខាងការ
សញ្ជឹងគិត មិនបានរំខានដោយរូបកាយ។

- ជំហានទី៤ គឺការគ្រប់គ្រងដង្ហើម ការ
ប្រតិបត្តិនេះ មានលក្ខណៈសំខាន់បំផុត
ពីព្រោះដង្ហើមដះឥទ្ធិពល យ៉ាងខ្លាំងទៅលើ
គំនិត និងការរំជើបរំជួលខាងផ្លូវចិត្តរបស់
មនុស្ស។

- ជំហានទី៥ គឺការសញ្ជឹងគិត ការដក
វិញ្ញាណទាំងអស់ចេញពីអង្គវិញ្ញាណ។

- ជំហានទី៦ ទោះបីជាអ្នកធ្វើយោគៈ ផុ
តោតអារម្មណ៍លើសតិបានមូលក៏ដោយ
ប៉ុន្តែអ្វីៗមិនទាន់បញ្ចប់ទេ សតិពេលនេះ គឺ
ជាកញ្ចក់ធ្លុះបញ្ចាំងពីតថភាព ហេតុនេះ
សតិត្រូវសម្រេចថា យល់ព្រម ឬបដិសេធ
ទំនាក់ទំនងជាមួយអង្គវិញ្ញាណទាំងអស់។

- ជំហានទី៧ គឺជាដំណាក់កាលភ្ជាប់
សតិ និង វត្ថុវិស័យភាព ដោយមិនធ្លងកាត់
អង្គវិញ្ញាណ។

- ជំហានទី៨ គឺ សមាធិ ដែលពេលនេះ
ពហុភាព និងពិភពដែលបង្ហាញនៅមុខ
យើង លែងមានសុពលភាពទៀតហើយ វា
ជាដំណាក់កាលដែល សតិ ធ្វើការពិចារណា
ធ្លុះបញ្ចាំង រិះគន់ ប្រឌិតញាណ នៅ...ក្នុង
វត្ថុវិស័យភាព។ ពេលនេះតថភាពនៃ
សារធាតុ សារជាតិ រចនាសម្ព័ន្ធ ដំណើរ

ប្រព្រឹត្តទៅ និងអាចកំបាំងនៃវត្ថុវិស័យ ...
ភាពត្រូវបានត្រាស់ដឹង។

សាសនាហិណ្ឌូអប់រំចំពោះមនុស្សទាំងអស់ឱ្យជឿថា ម្នាក់ៗអាចចាប់យកមគ្គៈឬយោគៈ ណាមួយដែលសមស្របសម្រាប់ខ្លួនដើម្បីដឹកនាំខ្លួនទៅរកសេចក្តីសុខក៏បានព្រោះ យោគៈទាំងអស់ គឺដឹកនាំទៅកាន់ការរំដោះ(គោលបំណងចុងក្រោយ)ដូចៗគ្នា។ លោក ហ្វឺម៉ាន់(A.L. Herman) អះអាងថា ភក្តីយោគៈ គេបង្កើតឡើងសម្រាប់បម្រើវណ្ណៈទាបពីរផ្សេងទៀតផងដែរគឺ សូទ្រៈ និងវេស្សៈ ជាពិសេស ចំពោះ ស្ត្រី ពីព្រោះ ស្ត្រីគេមិនឱ្យតម្លៃទេកន្លងមក។ គាត់ស្រង់ពី Bhagavad Gita ៖ អារហ្គុណា(Arjuna) អ្នកត្រូវមើលឃើញថា អ្នកដែលបូជាចំពោះយើង គឺមិនដែលស្លាប់នោះទេ ចំពោះអ្នកដែលគោរព និងមានភក្តីចំពោះយើងទោះបីជាគេកើតចេញពីផ្ទៃរបស់អ្នកសាងបាបក៏ដោយ ទោះបីគេជាស្ត្រីក៏ដោយ ជាវណ្ណៈវេស្សៈ ឬជាវណ្ណៈសូទ្រៈ ពួកគេនឹងទៅកាន់គោលបំណងដ៏ខ្ពស់។ ប៉ុន្តែទោះបីយ៉ាងនេះក៏ដោយ យោគៈទាំង៤ មិនអាច

ផ្តាច់ចេញពីគ្នាទាំងស្រុងនោះទេ ដោយហេតុថា វាគ្មានបុគ្គលណាម្នាក់ មានតែការឆ្លុះបញ្ចាំងមនោសញ្ចេតនា សកម្មភាពឬការពិសោធន៍ខាងរូបកាយ-ចិត្តទាំងស្រុងនោះទេ ហើយស្ថានភាពនៃដំណាក់កាលជីវិតផ្សេងគ្នា ទាមទារឱ្យមានការស្វែងរកយោគៈផ្សេងគ្នាដែរ។ បុគ្គលជាច្រើនយល់ឃើញថាយោគៈ មួយជាក់លាក់ក៏អាចជួយពួកគេឱ្យទៅកាន់ការរំដោះ ហេតុនេះ បុគ្គលនោះគួរតែបន្តទៀតគ្មានបញ្ហាអ្វីទេ។ ប៉ុន្តែសាសនាហិណ្ឌូជំរុញឱ្យមនុស្សសាកល្បងយោគៈទាំង៤ ហើយបញ្ចូលគ្នាក្នុងរបៀបមួយដែលពួកគេគិតថាមានប្រសិទ្ធភាពបំផុត។

មគ្គទៅកាន់មោក្សៈនេះ និងដឹកនាំមនុស្សសម្រេចបាននូវវត្ថុយ៉ាងគឺ ៖

- ១- ភាពរីករាយ សេចក្តីសុខ សុភមង្គល
- ២- ជោគជ័យនៅលើផែនដី (អាចមានទម្រង់ជាទ្រព្យសម្បត្តិ កិត្តិយ និងអំណាច)
- ៣- កាតព្វកិច្ចចំពោះសហគមន៍ និងចុងក្រោយគឺ
- ៤- ការរំដោះ^៥។

^៥ Huston Smith : *The Illustrated World's Religion*, p. 34.
^៦ Huston Smith : *The Illustrated World's Religion*, p. 38.

^៥ Huston Smith : *The Illustrated World's Religion*, A Guide to Our Wisdom Tradition, Harper San Francisco, New York, 1994, p. 18-22.

ឯកសារពិគ្រោះ

1-Huston Smith : *The Illustrated World's Religion*, A Guide to Our Wisdom Tradition, Harper San Francisco, New York,.

2-ភិគវ្បដ្ឋតៈ (Bhagavad-Gita), Book IV.

3-A.L. Herman : *A Brief Introduction to Hinduism*,.

ទស្សនៈ និងជំនឿតូតឹមនិយមរបស់ជនជាតិខ្មែរ (ទស្សនៈ និងជំនឿលើសត្វ)

ដោយ ៖ បណ្ឌិត ប៉ាន់ វុត្តា

ប្រធានស្តីទីនាយកដ្ឋានទស្សនវិជ្ជានិងសង្គមវិជ្ជា
នៃវិទ្យាស្ថានមនុស្សសាស្ត្រនិងវិទ្យាសាស្ត្រសង្គម
រាជបណ្ឌិត្យសភាកម្ពុជា

សេចក្តីផ្តើម

ជំនឿតូតឹម គឺជាជំនឿលើសត្វ និងជំនឿលើដើមឈើ តែក្នុងអត្ថបទនេះខ្ញុំលើកយកតែជំនឿលើសត្វមកបង្ហាញតែប៉ុណ្ណោះ។ ការគោរពសត្វពុំមានន័យថា គោរពសត្វក្នុងឋានៈជាសត្វនោះទេ តែជានិមិត្តរូបក្នុងក្របខណ្ឌទស្សនៈនិងជំនឿ។

គេចែកសត្វជា៖ សត្វអច្ឆរិយ ដែលមានប្រវត្តិក្នុងទេវកថាឬគម្ពីរសាសនា សត្វដែលអ្នកស្រុកបានផ្សំឬចិញ្ចឹមសម្រាប់យកសាច់បរិភោគ និងសត្វព្រៃ។ សត្វទាំង៣ប្រភេទនេះ ត្រូវបានគេគូរជាគំនូរឬច្បាប់សម្រាប់តុបតែង លំអ និងជានិមិត្តរូបគោរពសក្តារៈ។ វត្តមានគំនូរ និងចម្លាក់សត្វ សរុបបញ្ជាក់ថា ខ្មែរបុរាណផ្សារភ្ជាប់ខ្លួនជាមួយបរិស្ថានដែលស្ថិតនៅជុំវិញខ្លួន ដែលជានិមិត្តរូបនៃថាមពលធម្មជាតិ និងជាឫសកែវនៃជីវិត។ បរិស្ថាន មនុស្ស សត្វ រុក្ខជាតិ មានអន្តរទំនាក់ទំនងគ្នា និងទ្រទ្រង់ស្មើគ្នាបរិស្ថាន។ ទន្ទឹមនឹងនេះដែរ រូបសត្វទាំងអស់នោះក៏ធ្លុះ

បញ្ជាក់ឱ្យយើងឃើញនូវជំនឿសាសនារបស់ជនជាតិខ្មែរនាសម័យបុរាណដែរ។ ខ្មែរមានជំនឿលើសត្វ ជាដើមសន្តតិវង្ស ជាព្រះអាទិទេព ជាអវតាររបស់អាទិទេព ជាអ្នកនាំសាររវាងមនុស្សនិងអាទិទេព ជាយាន្តជំនិះរបស់ព្រះអាទិទេព ជាការវះមានអំណាចស័ក្តសិទ្ធិដែលគួរឬត្រូវគោរពបូជា ជាការវះនាំមកនូវប្រផ្នូលល្អឬអាក្រក់...។ សត្វទាំងនោះមានជាអាទិ៍៖ នាគ ក្រពើ អណ្តើក ត្រី គោ ក្របី គោ ខ្លា ដំរី គ្រុឌ ហង្ស លលកខ្មោច ខ្មែងស្រាក។ល។

ក្នុងទស្សនៈខ្មែរយើងចាត់ទុក ត្រី កង្កែប ហ៊ីង គីង កំ ភាគ...ជាសត្វតំណាង ភ្ញៀវ និងទឹក។ ចាបឬបក្សី តំណាង ខ្យល់ ឬ អាកាស។ សត្វដើងបួនដូចជា គោ ក្របី តំណាង ដី។ ដូច្នោះក្នុងទស្សនៈខ្មែរ សត្វ តំណាងនូវវត្ថុពលនៃធម្មជាតិ ដែលជាប្រភពនៃជីវិត និងទ្រទ្រង់ជីវិត។ ក្នុងជំនឿតូតឹមនេះទៀតសោត គឺគេជឿលើសត្វទាំងមូល ឬគ្រាន់តែជាកាតណាមួយនៅលើខ្លួនសត្វ ដូចជា ស្នែង ភ្នែក ចង្កូម ខ្នាយ

ថៃ ឬសម្រែកយំ ឬលក្ខណៈភិនភាគរបស់សត្វ
ជាដើម។

ក្នុងព្រហ្មញ្ញសាសនា និង ពុទ្ធសាសនា ក៏
មានជំនឿទាក់ទងនឹងសត្វដូចគ្នានឹងគំនិតខ្មែរ
ដើម ហេតុនេះ នៅពេលសាសនាទាំងពីរនាំ
ចូលពីឥណ្ឌាមកដល់កម្ពុជា មានលំនាំនៃ
ជំនឿប្រហាក់ប្រហែលគ្នា ខ្មែរក៏ទទួលយកមក
សូបញ្ចូលគ្នាទៅជាគំនិតទស្សនវិជ្ជាខ្មែរ
ហើយមានអត្ថិភាពតាំងពីបុរាណកាលរហូត
មកដល់សព្វថ្ងៃនេះ។ ក្នុងព្រហ្មញ្ញសាសនា គេ
ចាត់ទុកសត្វ ជាអវតាររបស់អាទិទេពជាយាន
ជំនិះរបស់អាទិទេព។ ក្នុងពុទ្ធសាសនា ក៏បាន
ផ្សារភ្ជាប់ប្រវត្តិព្រះពុទ្ធទាំង៥អង្គ មានរូប
តំណាងព្រះពុទ្ធអង្គនីមួយៗក្រោមរូបភាពជា
សត្វ ជាអវតារ និងជាយានជំនិះរបស់ព្រះពុទ្ធ
ផងដែរ។

១. ទស្សនៈ និងជំនឿរបស់ខ្មែរអំពីសត្វ

១. ១. នាគ

ការគោរពសត្វនាគ ពុំមានន័យថា
គោរពសត្វនាគក្នុងឋានៈជាសត្វនោះទេ តែជា
និមិត្តរូបនៃសត្វនេះតំណាងទៅវិញ។ ខ្មែរមាន
ជំនឿទៅលើសត្វនាគ ដោយគេយល់ថា បុព្វ
បុរសរបស់ខ្លួនមានអំបូរមកពីនាគនាគ។
ទស្សនៈ និងជំនឿលើសត្វជាដើមសន្តតិវង្ស
នេះស្របជាមួយទ្រឹស្តីវិទ្យាសាស្ត្ររបស់ជីវវិទូ
ដាក់ វីន (Darwin) ដែលបានពន្យល់បកស្រាយ
ថា ៖ នៅក្នុងចក្រវាឡ ចលនានៃលោកធាតុ

ទឹកដី ភ្លើង ខ្យល់ ក្នុងលក្ខខណ្ឌណាមួយនោះ
កកើតបានជាសត្វ និងរុក្ខជាតិថ្នាក់ទាបៗ
បន្តការរស់នៅ និងការចិញ្ចឹមជីវិតតាមការ
ប្រែប្រួលអាកាសធាតុ និងបាតុភូតធម្មជាតិ
ពពួកសត្វតូចៗបានវិវត្តមកជាត្រីរស់នៅក្នុង
ទឹក។ ត្រីបានវិវត្តទៅជាពួកល្អិតអាចរស់នៅ
ក្នុងទឹកក៏បាន រស់នៅលើគោកក៏បាន។
ដោយសារការស្វែងរកចំណីនៅទីឆ្ងាយ និង
ខ្ពស់ៗ ពពួកល្អិតបានវិវត្តដុះដៃ ដុះជើង រួញ
កន្ទុយ ចាប់ឈរជើង២ ហើយយកដៃបេះយក
អាហារស៊ី។ មានល្អិតមួយក្រុមវិវត្តន៍មកជាស្វា
អង្គត្រូប៉ូម ហើយចុងក្រោយបានវិវត្តន៍មកជា
មនុស្ស។

តាមរឿងព្រេង ព្រះថោង នាងនាគ៖ នាគ
ទាក់ទងនឹងកំណើតនៃព្រះរាជវង្សានុវង្សខ្មែរ
ដំបូងបង្អស់។ នាគ ជានិមិត្តរូបនៃបុព្វការីជន
ខ្មែរ ពីព្រោះប្រជាជនខ្មែរតែងតែជឿជាក់ថា
ខ្លួនពិតជាបានជាប់តំណពូជព្រះញាតិវង្ស
ព្រះនាងសោមា (ស្រីទេពអប្សរមេរា) និងព្រះ
ញាតិវង្សសូរ្យវង្ស(ឥសីកម្ពុស្វយម្ពរ)។ អាពាហ៍
ពិពាហ៍រវាង សន្តតិវង្សព្រះអាទិត្យតំណាង
ស្តេចគ្រុឌ(ព្រះថោង) និងសន្តតិវង្សព្រះច័ន្ទ
តំណាងស្តេច នាគ(នាងនាគ)។ ក្នុងសិល្បៈខ្មែរ
ដែលធ្លាក់ នាគ និងគ្រុឌ នៅជាមួយគ្នា
តំណាងបដិសំយោគរវាងធាតុញ្ជី-ឈ្មោលស្រី-
ប្រុសទឹកដី ក្តៅ-ត្រជាក់។

ក្នុងទស្សនៈខ្មែរ សត្វនាគ ជាសត្វអច្ឆរិយៈ
តំណាងព្រលឹងរបស់បុព្វបុរសខ្មែរដែលជាអ្នក
បីបាច់ថែរក្សាការពារទឹកដីនៃនគរគោកជូកៗ
ជនជាតិខ្មែរចាត់ទុកស្តេចកុដុននាគ គឺជាអ្នក
ដែលបានបង្កើតទឹកដី ដោយបានផឹកទឹក
សមុទ្រឱ្យរឹងស្ងួត ជាហេតុបណ្តាលឱ្យដីដុះ
លេចចេញកើតជានគរខ្មែរតរៀងមក (ក្នុង
ទស្សនៈខ្មែរ ឥន្ទ្រចម្រុះពណ៌ តំណាង ស្តេច
នាគ ដែលចេញពីរន្ធក្រោមដី នឹងលូនឡើង
ទៅលើមេឃដើម្បីផឹកទឹក)។

រឿងព្រះថោងនាងនាគ បានបង្កប់នូវ
ទស្សនវិជ្ជាជាច្រើន ហើយត្រូវបានអនុវត្តនៅ
ក្នុងទំនៀមទម្លាប់ ប្រពៃណី នៅក្នុងពិធីរៀប
អាពាហ៍ពិពាហ៍ គឺមានតាំងពីការស្លៀកពាក់
(ក្រឡាហូលឬខ្លោងដែលស្រ្តីខ្មែរស្លៀកលំអ
រាងកាយជាតំណាងស្រកានាគ) របៀបរៀបចំ
ពិធីហែត្រៀងបណ្តាការ (ឈរតកនុយគ្នារាង
ជាសត្វនាគ) បទចម្រៀងនិងបទភ្លេងការ ការ
សែនព្រេនចងដៃឱ្យពរ បាចផ្កាស្វា តោងស្បែក
កូនក្រមុំ សូត្រមន្តចម្រើនព្រះបរិត បួងសួង
បន់ស្រន់ អញ្ជើញអស់ឥន្ទ្រព្រហ្ម ទេពតា អារក្ខ
រក្សអ្នកតា ចាស់ទុំ យមរាជ ខ្មោចព្រាយបិសាច
ទាំងប៉ុន្មានសុទ្ធតែរំលឹកឈ្មោះព្រះថោង នាង
នាគជាហូរហែ។ ក្នុងទស្សនៈខ្មែរ ព្រះថោង
នាងនាគ បានក្លាយទៅជានិមិត្តរូបនៃការ
បង្កើតក្រុមគ្រួសារ កូនចៅ បន្តវង្សត្រកូល។

ក្រៅពីទស្សនៈចាត់ទុកនាគជាបុព្វបុរសខ្មែរ
ក៏បានចាត់ទុកសត្វនាគ ជានិមិត្តរូបដ៏សំខាន់

ក្នុងជំនឿសាសនាផងដែរ។ សត្វនាគ ត្រូវបាន
ខ្មែរចាត់ទុកថា ជាអាទិទេពមួយយ៉ាងសំខាន់
បំផុតនាសម័យបុរេប្រវត្តិសាស្ត្រ ដោយហេតុ
ថា សត្វនេះជានិមិត្តរូបនៃធាតុទឹក ដែលជា
មូលដ្ឋាននៃជីវិតប្រជាជនដើមនៃជីវិត។ គេចាត់
ទុកសត្វនេះ ជាស្ថានសម្រាប់ភ្ជាប់ឋានមនុស្ស
លោក ទៅនឹងឋានទេវលោក។ នាគ តំណាង
នូវអានុភាព អំណាច ថាមពល ឥទ្ធិពល
ឫទ្ធានុភាពភាពអង្គអាចភាពថ្លៃថ្នូរ ការការពារ
ជាតិ តំណាងទឹក (ផ្នែកកសិកម្ម) អ្នកមើលថែ
រក្សាផែនដី តំណាងភាពត្រជាក់ត្រជុំ រុងរឿង
ភាពប៉ូប៉ែង។ នាគជានិមិត្តរូបនៃការបង្កបង្កើន
ផលកសិកម្ម ពីព្រោះផលកសិកម្ម សុទ្ធតែ
កើតចេញពីទឹក និងដី។ នាគជាសត្វពស់ដែល
ចាស់សក មានជីវិតអមតៈ ហើយអាចរស់នៅ
ក្នុងទឹកក៏បាន អាចរស់នៅលើគោកក៏បាន។ រួម
សេចក្តីមក ក្នុងផ្នត់គំនិតខ្មែរ សត្វនាគ ជានិម
ិត្តរូបនៃធាតុទឹកនិងដីផ្សំគ្នា។

ជំនឿលើសត្វនាគរបស់ខ្មែរក៏មានទំនាក់
ទំនងនឹងព្រហ្មញ្ញសាសនា និងពុទ្ធសាសនា
ផងដែរ។ សត្វនាគ ត្រូវគេយកទៅធ្លាក់បំពាក់
លើបង្កាន់ដៃ ខ្លោងទ្វារ ក្បាច់ព្រំដំបូល... នៅ
ស្ទើរគ្រប់សំណង់សាសនា កន្លែងសក្ការៈ
បូជា និងទីរមនីយដ្ឋាន ដែលដើរតួជាឆ្នាំ
មរតក ជាឆ្នាំការពារភូមិគ្រឹះ និងទ្រព្យក្នុងភូមិ
គ្រឹះ ក្រៅពីនេះ នាគត្រូវបានគេធ្លាក់នៅលើ
របស់របរប្រើប្រាស់ផ្សេងៗ ដូចជា រទេះគោ
នង្គ័ល (សម្រាប់ច្រត់ព្រះនង្គ័ល) ក្បាលទូក

ឈើច្រត់ ផ្តិល កោអី ជាដើម។ ជាទូទៅនៅក្នុង ក្បាច់រចនារបស់ខ្មែរ រូបនាគដែលត្រូវយកទៅ បំពាក់នោះ គេឃើញក្បាល សុទ្ធតែមានចំនួន សេស មានជាអាទិដូចជា ក្បាល៣ ក្បាល៥ ក្បាល៧ ក្បាល៩។ ចំនួនក្បាលនាគសេស តំណាងជីវិតរស់នៅ គឺភាពអមតៈ (ទស្សនៈ ខ្មែរយល់ថា លេខគត់ គួរតំណាងសេចក្តី ស្ងប់)។

ក្នុងព្រហ្មញ្ញសាសនា នាគ ជាអសនៈរបស់ ព្រះវិស្ណុ (ព្រះវិស្ណុផ្តុំលើនាគអន្ត ក្បាល៧)។ ផ្ទះបញ្ចាំងពីអត្ថន័យក្នុងរឿងកូរសមុទ្រទឹក ដោះ (លែងប្រជាប្រិយ ទាញព្រំត្រ មានខ្សែ ពួរ ជានិមិត្តរូបនៃសត្វនាគ) យើងរកឃើញថា អត្ថន័យនាគ ជាវត្ថុពិសោធន៍កម្លាំងរវាង សភាវៈល្អ និងសភាវៈអាក្រក់ ហើយវាក៏ជាការ បង្រួបបង្រួមរវាងសភាវៈល្អ និងសភាវៈអាក្រក់ ឱ្យរួបរួមគ្នាធ្វើការដើម្បីសម្រេចបំណងណា មួយដែរ។ នាគ ជាជំនិះរបស់ឆ្មាំទិសបស្ចិម (ព្រះភិរុណជិះនាគ)។ ព្រះភិរុណ ជាទេវៈនៃ ទឹកភ្លៀង។ នាគ ជាសត្វតំណាងឱ្យទឹក (ទឹក ភ្លៀង)ផងដែរ។ នៅសម័យ បុរាណគ្រប់ ប្រាសាទតែងមានចម្លាក់រូបនាគ ឬសត្វមករជា លំអជានិច្ច ដែលតំណាងនយោបាយទឹក ឬ ប្រព័ន្ធធារាសាស្ត្រក្នុងវិស័យ កសិកម្ម។

ពិនិត្យតាមផ្ទាំងគំនូរនៅតាមវត្តអារាម យើង ឃើញថា សត្វនាគ មានទំនាក់ទំនងជាមួយ

ព្រះពុទ្ធសាសនា តាំងពីយូរលង់ណាស់មក ហើយ។ ប្រជាជនខ្មែរ មានជំនឿ និងគោរព នាគ ដោយយល់ថា ជាតួអង្គពោធិសត្វ និងជា ខ្សែគោត្ត (ខ្សែវង្សត្រកូលពីបុព្វជាតិរបស់ព្រះ ពុទ្ធព្រះកោនាគមនោ ដែលបានត្រាស់ដឹងរួច ហើយ)នៅក្នុងពុទ្ធសាសនា។ នាគ គឺជាអ្នក បម្រើរបស់ព្រះពុទ្ធ នៅជាតិក្រោយរបស់ព្រះ អង្គ។ មានរូបគំនូរ និងរូបចម្លាក់ព្រះពុទ្ធ សមាធិនៅក្រោមក្បាលនាគ ដែលមានន័យថា នាគជាអ្នកការពារថែរក្សាព្រះពុទ្ធ។ គម្ពីរព្រះ ពុទ្ធសាសនាបានសរសេរថា៖ កាលពីព្រះពុទ្ធ ទ្រង់កំពុងធ្វើសមាធិក្រោមដើមឈើដ៏ធំមួយ នៅក្នុងព្រៃ ពេលនោះមានសត្វនាគក្មេងមួយ មកសុំបួសជាព្រះសង្ឃប៉ុន្តែ ព្រះអង្គបដិសេធ ព្រោះនាគជាសត្វតិរច្ឆានមិនអាចបួសដូច មនុស្សបានទេ។ ទោះបីនាគមិនបានបួសក្តី ក៏ ស្ម័គ្រចិត្តធ្វើជាអ្នកការពារព្រះអង្គ ដោយ សង្ឃឹមថា នឹងបានសិក្សាស្វែងយល់ពីព្រះពុទ្ធ សាសនា។ មានរឿងមួយទៀត តំណាលថា កាលព្រះអង្គធ្វើសមាធិអស់រយៈពេល៧ថ្ងៃ ក៏ មានហេតុការណ៍ដ៏ចម្លែកកើតឡើង គឺមាន ខ្យល់ព្យុះទឹកភ្លៀងយ៉ាងខ្លាំងមកលើព្រះពុទ្ធ អង្គ ស្រាប់តែពេលនោះដែរក៏ស្តេចនាគក្បាល ៧មានឈ្មោះថាមុជ្ជលិន្ទបានផុសចេញមកពី ស្រះទឹកមកជួយការពារដល់ព្រះពុទ្ធអង្គ។

¹ សាកលវិទ្យាល័យបញ្ញាជាតិ៖ ខេមរៈសិក្សា ភ្នំពេញ ឆ្នាំ ២០១០ ទំព័រ៥១។

ពុទ្ធសាសនា ទាក់ទងនឹងពីដីបំបួសនាគ។ មានរឿងដំណាលថា កាលពីព្រេងនាយ មានសត្វនាគមួយតំណែងខ្លួនជាមនុស្ស ហើយចូលទៅសុំបួសយកនិស្ស័យក្នុងសំណាក់ព្រះពុទ្ធសាសនា។ ថ្ងៃមួយ លោកគ្រូប្រើលោកនេនឱ្យទៅហៅ គាប់ជួនពេលនោះសង្ឃដែលជាសត្វនាគនោះ កំពុងដេកលង់លក់ពុំដឹងខ្លួន ដោយកាយក្លាយខ្លួនជាសត្វនាគពេនទ្រេលពេញក្នុងបន្ទប់។ ដំណឹងនោះ ក៏ជ្រាបដល់ព្រះបរមសាស្តា ព្រះពុទ្ធព្រះអង្គក៏បង្គាប់ឱ្យលោកនាគនោះលាចាក សិក្ខាបទទៅវិញ ដោយហេតុថាច្បាប់ព្រះពុទ្ធសាសនា ហាមមិនឱ្យសត្វចូលបួសទេ។ ប៉ុន្តែ ដោយទ្រង់មេត្តាដល់នាគដែលមានសេចក្តីជ្រះថ្លានឹងសាសនា ព្រះអង្គ ទ្រង់ក៏សន្យានឹងនាគថា ចាប់ពីថ្ងៃនេះតទៅ តថាគតសន្មតឱ្យនាមអ្នកសុំផ្លូវសំណាក់អស់ថា នាគ ដើម្បីជាទីរំលឹកដល់អ្នក។ ហេតុនេះហើយបានជា មាន ឈ្មោះថា បំបួសនាគ ដរាបរៀងមក រហូតដល់សព្វថ្ងៃនេះ។

ក្រៅពីនោះទៀត ខ្មែរបានយកសត្វនាគដាក់ជាឈ្មោះឆ្នាំមួយ (ឆ្នាំរោង) ក្នុងចំណោមឆ្នាំទាំង១២នៃចន្ទគតិ។ ទាក់ទងនឹងឆ្នាំរោង (នាគ) នេះ មានធាតុមាស ពង្សទេវតាប្រុស ដែលមានន័យទស្សនវិជ្ជា ទាក់ទងនឹងវាសនា និងជោគជតារាសី របស់មនុស្សដែលកើតក្នុងឆ្នាំរោងឬនាគផងដែរ។

១.២. អណ្ណោក

អណ្ណោក ជាសត្វដែលខ្មែរមានជំនឿទាំងក្នុងជីវចលនិយម ទាំងក្នុងព្រហ្មញ្ញសាសនា ទាំងក្នុងពុទ្ធសាសនា តាំងពីសម័យបុរាណរហូតដល់បច្ចុប្បន្ន។

ប្រជាជនខ្មែរមានជំនឿ និងគោរព អណ្ណោក កូម ជាតួអង្គអវតាទី២របស់ព្រះនរាយណ៍នៅក្នុងព្រហ្មញ្ញសាសនា ដែលបានធ្វើជាទម្រង់មន្ទរក្នុងការកូរសមុទ្រទឹកដោះ ដើម្បីបានទឹកអម្រឹតមកផឹកឱ្យមានជីវិតគង់វង្សអមតៈ។

ក្នុងពុទ្ធសាសនា ប្រជាជនខ្មែរមានជំនឿ និងគោរព អណ្ណោក ជាតួអង្គពោធិ សត្វខ្សែវង្ស ត្រកូលពីបុព្វជាតិរបស់ព្រះពុទ្ធព្រះនាម កស្សបោ ដែលបានត្រាស់ដឹងរួចហើយ។

អណ្ណោកជាសត្វមួយដែលអាចរស់ក្នុងទឹកផង និងលើគោកផង។ អណ្ណោកតំណាងធាតុទឹក និងដី ដែលជាប្រភពឱ្យមានជីវិត។ ក្នុងគម្ពីរ Satapatha-Brahmana បាន ចារឹក ថា អណ្ណោក ជាតួអង្គមួយបានបង្កើតគ្រប់ធម្មជាតិទាំងអស់²។ សត្វអណ្ណោកក៏ត្រូវបានប្រជាជនខ្មែរចាត់ទុកថា ជាសត្វមួយនាំមកនូវ ភោគផល។ គេមានទម្លាប់យកស្លឹកអណ្ណោកទុកក្នុងជង្រុក ឬចិញ្ចឹមអណ្ណោកក្នុង ជង្រុកដែលគេផ្ទុកធញ្ញជាតិ ស្រូវ ល្ង ពោត ។ល។

រូបភាពអណ្ណោក ក៏ត្រូវបានគេយកទៅគូរនៅលើយ័ន្តសម្រាប់ដាក់ព្យួរនៅសរសរកន្ទោងផ្ទះ

² K, Bhattacharyya : *Les Religions dans L'Ancien Cambodge*, EFFE, Paris, 1949, Vol.49.

ដែលប្រជាជនខ្មែរមានជំនឿថា អណ្តើក ទ្រទ្រង់គ្រឹះផ្ទះឱ្យរឹងមាំ និងជួយឱ្យក្រុមគ្រួសារ មានភាពត្រជាក់ត្រជុំ។

តាមរយៈការធ្វើកំណាយបុរាណវិទ្យានៅ តំបន់អង្គរ (នៅប្រាសាទគោកតាសៀន ស្ថិត នៅភូមិប្រឡាយ ឃុំវត្តឃ្នា ស្រុកពួក) ដោយ សាលាបារាំងចុងបូព៌ា នាឆ្នាំ១៩៩៧ គេបាន ជួបប្រទះសន្លឹកមាស មានធ្លាក់ជា រូបដំរី រូប នាគ និង រូបអណ្តើក ដែលគេយកទៅបញ្ចុះ នៅក្រោមគ្រឹះប្រាសាទ³។ ជំនឿលើការកប់ រូប ដំរី រូបនាគ និង រូបអណ្តើក ក្នុងគ្រឹះប្រាសាទ នេះ ជានិមិត្តរូបនៃភាពរឹងមាំលើតុល្យភាពទឹក និងដី។ ការធ្វើកំណាយនៅលានប្រដល់ដំរី ក៏ គេបានប្រទះ ឃើញរូបអណ្តើកចំនួន៦ ធ្វើអំពី សំណៅក្រោមគ្រឹះហើយត្រូវបានគេតំរៀប ជា ជួរកែងនឹងសសរគ្រឹះ⁴។ ជាការសន្និដ្ឋាន រូប អណ្តើកធ្វើអំពីសំណៅនេះ ប្រហែល ជានិមិត្ត រូបនៃអវត្តាព្រះនារាយណ៍តំណែងខ្លួនជា អណ្តើកធំមួយ ដើម្បីទ្រទ្រង់រូបឱ្យលិច ទៅ ក្នុងសមុទ្រក្នុងខណៈពេលកូរសមុទ្រទឹកដោះ យកទឹកអម្រឹត ទើបធ្វើឱ្យប្រព័ន្ធគំនិតខ្មែរនៅ សម័យនោះ មានជំនឿលើការបញ្ចុះរូប អណ្តើកទៅក្រោមបាតប្រាសាទ ដើម្បីជួយ ទ្រទ្រង់គ្រឹះប្រាសាទឱ្យឈររឹងមាំនិងគង់វង្ស

យូរអង្វែង និងឱ្យទៅជាកន្លែងសក្តិសិទ្ធិ ហើយ វាពិតជាមានអត្ថន័យដូចគ្នានឹងការបញ្ចុះ សីមានៅតាម ព្រះវិហារព្រះពុទ្ធសាសនាសព្វ ថ្ងៃនេះដែរ។ ហេតុនេះ ក្នុងទស្សនៈខ្មែរយើង ចាត់ទុកថា សត្វអណ្តើក អាចទ្រទ្រង់ផែនដី ឬ ទេវដ្ឋានឱ្យមានលំនឹង និងរឹងមាំយូរអង្វែង។

រូបរាងអណ្តើកហាក់ដូចជាតំណាងមេឃ (ស្លូកខ្នងលើ) និងដី (ស្លូកពោះ) ពោលគឺជា ច្រវាឡ⁵។

ក្នុងផ្នត់គំនិតខ្មែរយល់ថា អណ្តើកជាសត្វ ស្ងួតត្រង់ និងផ្តល់នូវភាពត្រជាក់ត្រជុំដ គ្រួសាររបស់គេ ហើយប្រហែលជាស្ថិតក្នុង ន័យនេះហើយ បានជាគេ ប្រទះឃើញមាន ស្លូកអណ្តើកកប់ជាមួយសាកសពនៅក្នុងផ្នូរ សម័យបុរាណ (កំណាយបុរាណវិទ្យានៅអង្គរ បុរី និងនៅស្ថានីយកប់សពគោកភ្នំដំរីប្រទេស ថៃ)⁶។

ប្រជាជនខ្មែរបានយកស្លូកអណ្តើកមក ធ្លាក់ជាគ្រឿងអលង្ការ ឬយកមាស ឬប្រាក់មក ធ្លាក់ជារូបអណ្តើកធ្វើជាគ្រឿងអលង្ការពាក់ ដូចជា បន្តោងខ្សែក ឬ ចិញ្ចៀន ដោយគេមាន ជំនឿថា អណ្តើកជាសត្វមានអាយុវែង ហើយ នឹងធ្វើឱ្យគេមានអាយុវែងដូចអណ្តើកដែរ ហើយលើសពីនេះទៅទៀត គេមានជំនឿថា

³ Cristope Pottier : *Perspective de la mission archaéologique France-Khmere sur le laménagement du Territor Angkor* ឆ្នាំ២០០១ ឧទ្ទិសលេខ២ ទំព័រទី១២៩។

⁴ ព្រឹត្តិបត្រទំនាក់ទំនងការស្រាវជ្រាវនៅកម្ពុជាលេខ១ ខែមិថុនា ១៩៩៧ ចេញផ្សាយដោយសាលា បារាំងចុងបូព៌ា ទំព័រ៣២។

⁵ Fujiwara : *Khmer Ceramics from the Kumaratan Collection*, Singapore Oxford University Press, 1990, p.597.

⁶ Charles Higham and Rachanie Thosarat : *Prehistorics Thailand*, 1998, p.55.

អាចរក្សាការពារខ្លួនឱ្យបានសុខ និងអាចឱ្យគេ ភ្ជាប់ខ្លួនជាមួយអាទិទេពបាន ព្រោះសត្វ អណ្តើក ជាអវតាររបស់ព្រះនារាយណ៍^៧។

ខ្មែរមានជំនឿលើសត្វអណ្តើករហូតដល់ ធ្វើជាខ្ទមអ្នកតាអណ្តើក (ខ្ទមអ្នកតាអណ្តើក នៅព្រែកក្តាម) និងមានការចូលរូបបង់បត់ (បង់បត់អណ្តើកមាស^៨ បង់បត់ព្រះអង្គកស្ស ពោ^៩)។

ក្នុងជំនឿនេះទៀតសោត ប្រជាជនខ្មែរនៅ តំបន់ខ្លះ បានយកទ្រូងអណ្តើក ទៅពាក់នឹង កកូនក្មេង ដែលមានជំងឺកើតអណ្តើក (ដុំសាច់ ដុះក្នុងពោះ) ដើម្បី ឱ្យចាប់ជាសះស្បើយ។ គេ យកស្លឹកអណ្តើកទៅធ្វើជាឱសថព្យាបាលជំងឺ ជាច្រើនមុខ។ ពេលក្មេងក្តៅខ្លួន មានគ្រុនសន្ធឹ អ្នកស្រុកយកស្លឹកអណ្តើកមួយចំណិតតូច ទៅដុសនឹងថ្ម ហើយស្រង់ទឹកនោះឱ្យក្មេងផឹក នេះជាថ្នាំស៊ីក្តិសិទ្ធិ។ គេដឹងថា សត្វអណ្តើក មានថាមពលអាចកំបាំង កាលបើបានផឹក កម្ទេចផ្កីង ឬស្លឹករបស់វាហើយ គឺអាចជាសះ ស្បើយពីជំងឺភ្លាមៗពុំខាន។

ក្រៅពីនេះ នៅមានជំនឿថា ដើម្បីឱ្យ រួចផុតពីឧបទ្រពចង្រៃ រំដោះគ្រោះកម្មឱ្យអស់ ពីខ្លួនដើម្បីបានសេចក្តីសុខ និងដើម្បីបាន បុណ្យកុសលទៅអនាគតជាតិ គឺកាលែង អណ្តើក ហើយទំនៀមទំលាប់នេះនៅមានបន្ត

រហូតមកដល់សព្វថ្ងៃ ខ្មែរមានជំនឿលើសត្វ អណ្តើកជាសត្វជួយរំដោះគ្រោះកម្មរបស់គេ ហេតុនេះ ហើយបានជាខ្មែរនិយមការលែង អណ្តើកនៅទីណាមានទឹក និងចំណីអាហារ គ្រប់គ្រាន់ កាលណាគេមានបញ្ហាអ្វីមួយ ទាក់ទងនឹងការលាបំណន់ ការរំដោះគ្រោះ រំដោះកម្ម ជាដើម។ អណ្តើកមានច្រើនប្រភេទ៖ អណ្តើកក្អែក អណ្តើកបិទមុខឬក្បិតមុខ អណ្តើកព្រេច និង អណ្តើកសង្កល់។ ក្នុង ចំណោមអណ្តើកទាំងនេះ គេនិយមលែង អណ្តើកព្រេច។ ជំនឿលើការលែងអណ្តើក ខ្មែរនិយមចូលចិត្តលែងនៅថ្ងៃសីលចំថ្ងៃខែ ដាច់ ព្រោះគេមានជំនឿថា ថ្ងៃខែដាច់ ជានិមុ មិត្តរូបនៃការដាច់កម្ម ដាច់ពៀរ ដាច់គ្រោះ អស់ពីក្នុងខ្លួនគេ។ ពេលលែងអណ្តើក ជួនកាលអ្នកលែងបានយកអណ្តើកទៅ ប្រគេនព្រះសង្ឃឱ្យប្រសិទ្ធិ ជួនកាលមាន ថ្វាយក្មេងពិណពាទ្យ មានការចារឹកអក្សរលើ ស្លឹក និងមានលាបប្រេងម្សៅ ហើយពេលដាក់ អណ្តើកទៅក្នុងទឹក គេស្រែកថា៖ អញលែង ឯងឱ្យមានសេរីភាព ហើយ សូមឯងជួយចម្លង គ្រោះកម្មអញផងចាប់ពីពេលនេះតទៅ។ អណ្តើកដែលមានចារឹកអក្សរលើស្លឹក ទោះបី វាចេញពីស្រះទៅក្នុងភូមិអ្នកស្រុកចាប់បានក៏ គេមិនហ៊ានចាប់យកទៅលក់ឬបរិភោគទេ

⁷ Louis Malleret : *L'Archeaology du delta du Mekong*, Paris, 1962, Vol.43, Tome III, p.57.
⁸ អ្នកចូលរូបស្នងឈ្មោះ បុល អាយុ ៥៤ឆ្នាំ នៅភូមិស្ពានថ្មី ឃុំ ការកោងព្រៃ ស្រុកមុខកំពូល ខេត្តកណ្តាល។

⁹ អ្នកចូលរូបស្នងឈ្មោះ តោ សេង អាយុ ៧៩ឆ្នាំ នៅភូមិព្រែក ជីក ឃុំកោះចិនស្រុកពញាឮ ខេត្តកណ្តាល។

ព្រោះគេខ្លាចមាន បណ្តាសាកម្មពៀរ ហើយ គេយកវាទៅលែងវិញ គេមានអារម្មណ៍ថា បានសេចក្តីសុខ ព្រោះបានអណ្តើកនាំលាភ មកដល់គេ។ ជំនឿនេះ ធ្វើឱ្យប្រជាជនខ្មែរមួយ ចំនួនធំមិនបរិភោគសត្វ អណ្តើកទេ ព្រោះ ខ្លាចបាប និងខ្លាចមានកម្មពៀរ។

ជំនឿចំពោះសត្វអណ្តើក ត្រូវបានយក ទៅប្រើក្នុងរណ្តាប់ចង់រងអាពាហ៍ពិពាហ៍ ដែលមានន័យថា ជាសត្វរស់នៅក្នុងទឹក តំណាងភាពត្រជាក់ត្រជុំដល់គូស្វាមីភរិយាថ្មី។ អាចារ្យពេលមួយចំនួនបានពោលថា រូប អណ្តើកតំណាងព្រះកស្សបោចុះមកប្រទាន ពរជ័យដើម្បីឱ្យកូនប្រុសកូនស្រីរៀបការ ហើយមានសុភមង្គលល្អក្នុងជីវិត។

១.៣. ក្រពើ

ក្រពើជាពពួកល្អមានជើង ដែលវិវត្តពី ពពួកល្អនគ្រាន់ជើង ដូចជា ពស់ នាគ...មកជា ល្អមានជើង។

ក្នុងផ្នែកអក្សរសិល្ប៍ មានរឿងព្រេងជា ច្រើនដែលតំណាលរៀបរាប់និទានអំពី ក្រពើ ជាកញ្ចក់ចុះបញ្ចាំងតថភាពទស្សនវិជ្ជាក្នុង សង្គមខ្មែរ។ ក្រពើជាសត្វ អាច រស់នៅលើ គោកផង និងក្នុងទឹកផង។ ទំនៀមទម្លាប់ដោត ទង់ក្រពើនៅពេលមាន មនុស្សស្លាប់ ជា តំណាងព្រលឹងរបស់ខ្មែរ។ ទង់ក្រពើ ជានិមិត្ត

រូបតំណាង ព្រះចៅ ហើយគេចាត់ទុក ព្រះចៅ ជាជីតារបស់ខ្មែរ ជាព្រលឹងនៃជាតិ ខ្មែរ ដែលខ្មែរតែងតែរំលឹក គោរពបូជា ប្រណិប័តន៍។ ក្នុងទស្សនៈខ្មែរយើង រូប តំណាងនាងគង្គីឬនាងធរណី និងក្រពើនោះ គឺគ្មាននរណាក្រៅពី ព្រះចៅ និងនាងនាគ ឬ មេបុរិស ឬជានិមិត្តរូបនៃអន្តរទំនាក់ទំនង ទឹកនិងដីឡើយ។ ផ្ដើមចេញពីអត្ថន័យទស្សន វិជ្ជានេះ ទើបគេសង្កេតឃើញមានរូបចម្លាក់ អំពីក្រពើ នៅតាមព្រះវិហារ នៅតាមប្រាង្គ ប្រាសាទនានា លើសពីនេះទៅទៀត សណ្ឋាន រូបក្រពើ ក៏ត្រូវបានគេយកមកធ្លាក់ធ្វើជា ឧបករណ៍ប្រើប្រាស់។

ប៉ុន្តែ រូបភាពក្រពើត្រូវខ្មែរជំនាន់ថ្មីយល់ ច្រឡំថា ជាតំណាងរូបភាពអាក្រក់ តំណាង មនុស្សអកត្តញ្ញូ ដែលរមិលមិនស្គាល់គុណ គេ។ គេតែងនិយមនិយាយ ជាប់មាត់ថា៖ អា ក្រពើវង្វេងបឹង¹⁰។ បើយើងវិភាគពីអត្ថន័យ ទស្សនវិជ្ជា នោះទើបយើងយល់ឃើញថា ចាស់បុរាណលោកតែងស្តីបន្ទោសចំពោះជន អកត្តញ្ញូ មិច្ឆាទិដ្ឋិនិរគុណ ថាជា ក្រពើវង្វេង បឹង ពោលគឺ បុព្វបុរសខ្មែរចង់ចង្អុលបញ្ជាក់ និងស្តីបន្ទោសទៅលើខ្មែរដែលភ្លេចដើម កំណើតជាតិខ្លួនជាខ្មែរ ភ្លេចស្រុកកំណើត ភ្លេចពណ៌សម្បុរ ភ្លេចមុខមាត់ខ្លួនជាខ្មែរ ភ្លេច

¹⁰ រស់ ចន្រ្ទាបុត្រៈប្រវត្តិសាស្ត្រខ្មែរ ភាគទី១(ភាគរឿងនិទាននិង តាមសិលាចារឹក) បោះពុម្ពនៅ រោងពុម្ព L'Harmattan ធីយេស៍ ប្រទេសបារាំង ឆ្នាំ១៩៩៧ ទំព័រ៣៦-៣៧។

កាសា ភ្លេចអត្តសញ្ញាណជាតិ ជាខ្មែរ ភ្លេច វប្បធម៌ខ្លួនជាខ្មែរ ប្រែក្រឡាស់លះបង់ចោល រូបរាងម្ចាស់ និងទំនើមទំនៀមពីបុរាណ របស់ខ្លួន ហើយយកវប្បធម៌អរិយធម៌បរទេស ជាត្រឹមត្រូវ លើកតម្កើងបរទេសជាធំនិងសំខាន់ ជាង បរទេសនិយម បន្ទាបបន្ថោកខ្លួនឯង ដែលជាមូលហេតុនៃការប្រាសចាកសេចក្តី សុខក្សេមក្សាន្តនៅក្នុងដែនអាណាចក្រ របស់ ខ្លួន មិនខុសពីក្រពើវង្វែងបឹងទេ។ ដោយសារ តែការវង្វែងបឹងនេះហើយ ដែលធ្វើឱ្យអរិយ ធម៌អង្គរជំរុះរឿងធ្លាក់ចុះអាបរស្មីរហូតមក ដល់សព្វថ្ងៃនេះ។

១.៤. គោ

គោ ជាសត្វពាហនៈផ្តល់អត្ថប្រយោជន៍ យ៉ាងច្រើនដល់ការរស់នៅរបស់ប្រជាជនខ្មែរ ដូចជា សម្រាប់ទឹមអូសនង្គ័ល រទាស់ រទេះ បង្ក បង្កើនផលកសិកម្ម និង ដឹកកោកផលកសិកម្ម។

ពាក្យ គោ មានន័យថា ឋានសួគ៌ រស្មី ព្រះ អាទិត្យ ព្រះចន្ទ ទឹក ផែនដី មាតា និងមាន អត្ថន័យផ្សេងៗទៀត ដូចជា កាំរន្ទះ ខ្សែ ផ្នែកបន្ទោរ ប្រស្រីភ្នែក សំដី ទិស សរ(ព្រួញ) ពេជ្រ អារម្មណ៍ រោមតាមរាងកាយ ជាដើម។

គោ ក្នុងទស្សនៈខ្មែរស្របជាមួយព្រហ្មញ្ញ សាសនាផង និងស្របជាមួយព្រះពុទ្ធសាសនា ផង។ ក្នុងពុទ្ធសាសនា សត្វគោ តំណាងប្រាជ្ញា បារមីខ្ពង់ខ្ពស់ លះសោតបត្តិមគ្គ។ ព្រះពុទ្ធ មាននាមគោតម ដែលមកពីពាក្យគោ និង តម។

គោ មានន័យថា ព្រះអាទិត្យ។ តម មាន ន័យថា ប្រសើរ។ ព្រះសក្យមុនីសម្មាសម្ពុទ្ធ ព្រះអង្គជា គោតមគោត្ត (គោត្ត មានន័យថា វង្ស ត្រកូល ឬ សៃ) ដែលមានន័យថា ពូជវង្ស នៃព្រះអាទិត្យដ៏ប្រសើរ។ ក្នុងមជ្ឈិមប្រទេស ក្នុងសម័យបុរាណ ពាក្យ គោតម ជានាម ឬគោរមងាររបស់អ្នកប្រាជ្ញឬអ្នកមានវង្ស ត្រកូល ប្រសើរខ្ពង់ខ្ពស់ (វង្សព្រះរាម ក្នុងរឿង រាមកេរ្តិ៍។ នៅឥណ្ឌានៅមានប្រើនាមនេះរហូត មកដល់បច្ចុប្បន្ន។ ប្រជាជនខ្មែរមានជំនឿ និង គោរព គោ ដោយយល់ថា ជាតួអង្គពោធិសត្វ និងជាខ្សែគោត្ត (ខ្សែវង្សត្រកូលពីបុព្វជាតិ របស់ព្រះពុទ្ធ ព្រះនាម គោតមោ ដែលបាន ត្រាស់ដឹងរួចហើយ) នៅក្នុងពុទ្ធសាសនា។ ជំនឿលើ សត្វគោនេះ ធ្វើឱ្យប្រជាជនខ្មែរមួយ ចំនួនធំមិនបរិភោគសាច់គោទេ ព្រោះខ្លាច បាប និងខ្លាចមានកម្មពៀរ។

គោ មានអត្ថន័យស្មើ មាតា ការគោរពគោគឺ មានន័យថា ប្រកាន់ទស្សនៈ មាតាធិបតេយ្យ។

ក្រៅពីនោះទៀត ខ្មែរបានយកសត្វគោ ដាក់ជាឈ្មោះឆ្នាំមួយ (ឆ្នាំគោ) ក្នុងចំណោមឆ្នាំ ទាំង១២នៃចន្ទគតិ។ ទាក់ទងនឹងឆ្នាំគោនេះ មានធាតុដី ពង្សមនុស្សប្រុស ដែលមានន័យ ទស្សនវិជ្ជាទាក់ទងនឹងវាសនា និងជោគជតា រាសីរបស់មនុស្សដែលកើតក្នុងឆ្នាំឆ្នូរឬឆ្នាំគោ ផងដែរ។ លើសពីនេះទៅទៀត គោ ជានិមិត្ត រូបនៃទឹក និងដី ផងដែរ។

១.៥. តោ (រាជសីហ៍) និង ខ្លា

បុព្វបុរសខ្មែរបានចាត់ទុក តោ និង ខ្លា គឺ ជាសត្វព្រៃមានភាពកាចសាហាវ មានកម្លាំង ខ្លាំងក្លា មាំមួន និងមានភាពអង្គអាចក្លាហាន។ តោ ជាស្តេចសត្វលើ តោក ជាសត្វតំណាង ដ៏។ សត្វទាំង២ គឺជានិមិត្តរូបនៃឥទ្ធិពល ឬអំណាចដ៏ពិសិដ្ឋមានមកពីធម្មជាតិ គួរឱ្យ យកោតខ្លាច លាយឡំទៅដោយការគោរព សក្ការៈផងដែរ។ ក្នុងទស្សនៈខ្មែរ ចាត់ទុក តោ និង ខ្លា ជាសត្វ ជានិមិត្តរូបនៃអំណាចបណ្តេញ ឧបទ្រពចង្រៃ។ គេតែងដាក់ចម្លាក់តោឬខ្លានៅ មុខផ្ទះមានផ្លូវបុកចំនៅខ្លោងទ្វារប្រាសាទ វត្ត ដោយគេមានជំនឿថា ទឹកនៃផ្លូវណាដែលមាន សត្វតោនៅ មិនដែលមានអ្វីមួយហ៊ានចូលទៅ ក្បែរ បង្គំជាឧបសគ្គនិងយាយីឡើយ ហេតុនេះ ទើបនៅតាមប្រាសាទបុរាណ ដែលជាទីសក្ការៈ ឬតម្កល់វត្ថុមានតម្លៃ គេតែងដាក់សត្វតោឬខ្លា ឱ្យនៅយាមជាទ្វារបាល។ គេធ្លាក់រូបតោឬខ្លា ឬ យកចង្កូមរបស់វាមកស្រោបធ្វើជាបន្តោងខ្សែ កពាក់ ដោយគេជឿជាក់ថា បន្តោងរូបសត្វព្រៃ បែបនេះ គឺជានិមិត្តរូបដើម្បីការពារខ្លួនកុំឱ្យ មានឧបទ្រពចង្រៃផ្សេងៗ ដូចជា ខ្លោច ព្រាយ បិសាច មកយាយី។ ម្យ៉ាងវិញទៀត ក្នុងគំនិត របស់មនុស្សខ្មែរបុរាណយល់ថា បើនរណា ម្នាក់មានសាក់ជាសញ្ញារូបសត្វខ្លានៅលើខ្លួន ប្រាណរបស់គេ គឺមនុស្សនោះ មានឥទ្ធិពល ប្រៀបដូចជាសត្វខ្លាមិនខាន ហើយក៏អាចជួយ

ឱ្យអ្នកមានចិត្តស្រាល ឬទន់ខ្សោយប្រែក្លាយ ទៅជាមនុស្សមានចិត្តអង្គអាច ក្លាហាន ស្លាហាប់ឡើងវិញបានដែរ។

ក្នុងពុទ្ធសាសនា តោ ជាជំនិះរបស់ព្រះ ពោធិសត្វមញ្ញុស្រីដែលជាពោធិសត្វ តំណាង យុត្តិធម៌ និងតុលាការ។

ខ្មែរបានយកសត្វខ្លាដាក់ជាឈ្មោះឆ្នាំមួយ (ឆ្នាំខាល) ក្នុងចំណោមឆ្នាំទាំង១២នៃចន្ទគតិ។ ទាក់ទងនឹងឆ្នាំខាលនេះមានធាតុឈើ ពង្សយក្ខិណ្ឌី ដែលមានន័យទស្សនវិជ្ជា ទាក់ទងនឹង វាសនា និងជោគជតារាសីរបស់មនុស្សដែល កើតក្នុងឆ្នាំខាលឬខ្លាផងដែរ។ ក្រៅពីនោះ ទៀត គេឱ្យមនុស្សឆ្នាំខ្លា គួររូបខ្លាលើថ្ពាល់អ្នក កើតជំងឺក្រឡំទែន ដើម្បីបំបាត់ការឈឺចាប់ និងព្យាបាលផងដែរ។

ដូចនេះ ក្នុងទស្សនៈខ្មែរ តោ និង ខ្លា ជា សត្វតំណាង ឬនិមិត្តរូបនៃភាពអង្គអាច ក្លាហាន និងអំណាចយុត្តិធម៌ ជាសត្វតំណាងដ៏។

១.៦. ទន្សាយ

ក្រោយពីបែកបាក់ក្រុងអង្គរ ប្រជាជន ខ្មែរបានបោះបង់ចោលព្រហ្មញ្ញសាសនា ហើយ ងាកបែរមកគោរពព្រះពុទ្ធសាសនា វិញ។ នៅក្នុងគម្ពីរព្រះពុទ្ធសាសនា (ត្រៃបិដក) មានភាគមួយបានចែងអំពី ទន្សាយពោធិសត្វ គឺព្រះពុទ្ធផ្លាស់យោង យកកំណើតជាទន្សាយ ហើយបានបូជាសាច់ខ្លួនជាទាន ធ្វើឱ្យព្រះឥន្ទ

ផ្តិតរូបទន្សាយពោធិសត្វជាប់ទៅនឹងឋានព្រះ
ចន្ទ។ ពិធីបុណ្យសំពះព្រះខែ ប្រារព្ធឡើង
ដើម្បីរំលឹកកាលព្រះពោធិសត្វ
យោនយកកំណើតទៅកើតជាសត្វទន្សាយ។
នៅថ្ងៃពេញបូរណ៍មីនាវេលារាត្រីព្រះចន្ទរះ
ពេញរងមានពន្លឺល្អត្រកាលទ្រង់ក្រឡេកមើល
ព្រះចន្ទ ហើយមានសេចក្តីជ្រះថ្លា ដោយនឹក
គិតថា បើនរណាត្រូវការសាច់របស់អាត្មាអញ
ជាអាហារ អាត្មាអញនឹងបានបំពេញទានក្នុង
ពេលឥឡូវនេះ។ គ្រាន់តែនឹកគិតក្លាមក៏រំជួល
ដល់ព្រះទ័យព្រះឥន្ទ ដឹងថាទន្សាយព្រះ
ពោធិសត្វ មានសេចក្តីជ្រះថ្លាចង់បំពេញ
ទាន។ ព្រះឥន្ទក៏មកក្លែងខ្លួនធ្វើជាព្រាហ្មណ៍
ចាស់ម្នាក់មកកាន់សំណាក់ទន្សាយពោធិសត្វ
ហើយពោលថា៖ ជីវិតខ្ញុំនឹងក្ស័យក្នុងថ្ងៃនេះ
មិនខានឡើយធ្វើម្តេចនឹងបានអាហារបរិភោគ។
ទន្សាយប្រាប់ថា៖ ខ្ញុំ មានតែសាច់ និងឈាម
របស់ខ្ញុំសម្រាប់ឱ្យជាទាន បើអ្នកត្រូវការ ចូរក
អុសមកបង្កាត់ភ្លើងឱ្យឆេះទៅចុះ ខ្ញុំនឹងលោត
ចូលក្នុងភ្លើងកំពុងឆេះនោះក្លាម ហើយអ្នក
នឹងបានអាហារបរិភោគ។ ព្រាហ្មណ៍ចាស់តប
ថា៖ ខ្ញុំអរគុណអ្នកណាស់ ហើយក៏រកអុសមក
បង្កាត់ភ្លើង។ ទន្សាយក៏រលាស់ខ្លួនយ៉ាងស្អាត
លោតចូលទៅក្នុងភ្លើង ស្រាប់តែភ្លើងនោះ
រលត់អស់ សូម្បីតែរោមមួយសរសៃក៏ពុំឆេះ
ផង។ ព្រះឥន្ទ ស្ញើចសរសើរហេតុដ៏អស្ចារ្យនេះ
ហើយក៏ហោះទៅយកម្នាស់សិលាមួយដុំមក
គូសវាសក្តាប់រូបទន្សាយក្នុងរង្វង់ព្រះចន្ទ។ ហេតុ

នេះហើយ បានជាមានរូបទន្សាយនៅក្នុងរង្វង់
ព្រះចន្ទ។ អ្នកកាន់ព្រះពុទ្ធសាសនា ក៏នាំគ្នា
គោរព ហើយនេះជាចំណែកមួយដែលធ្វើឱ្យ
ប្រជាជនខ្មែរកាន់សាសនាព្រះពុទ្ធ និងយម
គោរព និងលើកតម្កើង តួអង្គទន្សាយ។ ឯ
ចំណែកពិធីបុណ្យទាន គេឃើញ ពិធីមួយ
ដែលប្រជាជនខ្មែរនិយមយ៉ាងខ្លាំងហើយ
ឃើញប្រារព្ធធ្វើនៅគ្រប់ផ្ទះសម្បែង គ្រប់ភូមិ
ស្រុកនៅទូទាំងប្រទេសនោះ គឺពិធីបុណ្យ
សំពះព្រះខែ (គេតែងប្រារព្ធធ្វើឡើងនៅថ្ងៃ១៥
កើត ខែកត្តិក ជារៀងរាល់ឆ្នាំ នៅពេលរាត្រី)
ដែលជាពិធីមួយជាប់ទាក់ទងយ៉ាងខ្លាំងទៅ
នឹងសត្វទន្សាយដែលគេចាត់ទុកថា រូបខ្មៅនៅ
លើព្រះចន្ទ គឺជាតួអង្គទន្សាយព្រះពោធិសត្វ។

ក្រោយបែកបាក់អង្គរ ប្រជាជនខ្មែរហាក់
បីដូចជា បាត់ព្រលឹង ខ្លាចបាក់ស្បាត ហើយ
ការរស់នៅក្នុងសង្គមទៀតសោត គេតែងតែ
ឃើញនូវការជិះជាន់កេងប្រវ័ញ្ច បំបាត់សិទ្ធិ
សេរីភាព ឆក់បួន កាប់សម្លាប់ ពីសំណាក់អ្នក
ធំ អ្នកមានអំណាច អ្នកមានទ្រព្យសម្បត្តិ ជន
ទុច្ចរិត មកលើអ្នកតូចតាចទន់ខ្សោយ(ជាធម្ម
តា ត្រីធំតែងស៊ីត្រីតូច ព្រោះនេះជាច្បាប់ធម្ម
ជាតិមួយយ៉ាងជាក់លាក់)។ ការរស់នៅក្នុង
ស្ថានភាពបែបនេះ អជ្ជាធរ និងច្បាប់ ហាក់មិន
អាចរកយុត្តិធម៌ជូនដល់អ្នកទន់ខ្សោយ ទើបកវី
និពន្ធខ្មែរបានបញ្ជ្រាបគំនិតអប់រំ និងទិតៀន
សង្គម ហើយតែងតែជ្រើសយកតួអង្គ សុភា
ទន្សាយ មកធ្វើជានិមិត្តរូបអ្នកការពារ អ្នកមាន

មេត្តាករុណា ជួយសង្គ្រោះអ្នកទន់ខ្សោយ កម្សត់ទុក្ខ ជាចៅក្រមជួយរកយុត្តិធម៌ ជាអ្នក ប្រឆាំង ចំពោះអ្នកមានអំណាចយោរយោ ហើយជិះជាន់សង្កត់សង្កិនអ្នកទន់ខ្សោយ^{១១}។ ក្នុងទស្សនៈរបស់អ្នកនិពន្ធអក្សរសិល្ប៍ខ្មែរ បានចាត់ទុក ទន្សាយ ជាតួអង្គមានចំណេះ ដឹង មានបញ្ញា មានប្រាជ្ញា មានវិចារណញ្ញា ញាណ ដែលរស់នៅក្នុងសង្គម ក្នុងក្រឡាជីវិត មួយ នៅចន្លោះ អ្នកមានទ្រព្យធន អ្នកមាន អំណាច អ្នកស្ងួតត្រង់ និងអ្នកល្ងង់ខ្លៅ។ ដូច្នោះ ហើយ បានជាអ្នកសិក្សាវិភាគតួអង្គសុភា ទន្សាយបានសន្និដ្ឋានថា រឿងសុភាទន្សាយជា រឿងបង្កប់នូវ ទស្សនវិជ្ជាមនុស្សនិយម និង ជា ទស្សនវិជ្ជាតថនិយម សុទ្ធសាធ គឺរស់នៅជា មនុស្សសាមញ្ញ ធម្មតាក្នុងជីវិត ពោលគឺ ចោទ តែបញ្ហាជីវិតនិយមសុទ្ធសាធ រស់ជាមនុស្ស ដោយពុំដេករង់ចាំអន្តរាគមន៍ពីពពួកទេវៈ មិន ជឿជោគជាទៅលើប្រព័ន្ធប្រឆាំងនឹងផ្សេងៗ ដែល ពុំស្របនឹងទ្រឹស្តីប្រាកដនិយមទេ។ ដូច្នោះអ្នកសិក្សាស្រាវជ្រាវយល់ថា រឿងសុភា ទន្សាយពុំមានជាប់ទាក់ទងទៅនឹងទស្សនៈ កម្មផលអ្វីឡើយ។ នេះជាគតិបណ្ឌិត មនុស្ស និយមសុទ្ធសាធ មិនមានជាប់ពាក់ព័ន្ធតទ្ធិ ពលសាសនា^{១២}។

^{១១} ពុទ្ធសាសនបណ្ឌិត្យ ប្រជុំរឿងព្រេងខ្មែរភាគ២ រោងពុម្ព ក្រសួងអប់រំ បោះពុម្ពឆ្នាំ២០០៣ សូមអានរឿង សុភាទន្សាយ រឿងទន្សាយនិងអ្នកបរទេស រឿងទន្សាយជាប់គូទនិងគល់ត្រាច រឿងបុរសដណ្តឹងប្រពន្ធ ។ល។

ក្រៅពីនោះទៀត ខ្មែរបានយកសត្វ ទន្សាយដាក់ជាឈ្មោះឆ្នាំមួយ(ឆ្នាំថោះ) ក្នុង ចំណោមឆ្នាំទាំង១២នៃឆ្នាំចន្ទគតិ។ ទន្សាយ មានជាតុល្លើ ពង្សមនុស្សស្រី ដែលមានន័យ ទស្សនវិជ្ជាទាក់ទងនឹងវាសនា និងជោគជតា រាសីរបស់មនុស្សដែល កើតក្នុងឆ្នាំថោះឬ ទន្សាយផងដែរ។ ហើយគេតែងតែចាត់ទុកថា មនុស្សកើតឆ្នាំ ទន្សាយ ជាអ្នកមានប្រាជ្ញា រាក់ទាក់ ចេះជួយយកអាសាគេ ជាមនុស្សមាន ឧត្តមគតិ ចេះគិតគូររាក់ជ្រៅ ចូលចិត្តភាព រាក់ទាក់ ចង់មិត្តភាព ហើយមានសេចក្តី ស្នេហាស្មោះត្រង់ មិនចេះលោភលន់ គឺរស់ នៅសាមញ្ញប្រកបដោយសេចក្តីថ្លៃថ្នូរនៅក្នុង សង្គម។ ដោយការស្រឡាញ់ គោរពខ្លាំង គេក៏ ឃើញមានឧបករណ៍ប្រើប្រាស់ផ្សេងៗទៀត ត្រូវបានគេផលិតឡើងជារូបទន្សាយ ឬគូរឬ ធ្លាក់ជារូបទន្សាយដូចជាសម្លៀកបំពាក់ កាបូប កាតាប ស្បែកជើង ប្រដាប់ប្រដាក់ក្មេងលេង សម្ភារៈសិក្សា ប្រដាប់សន្សំលុយ ជាដើម។

១.៧. ហង្ស

ខ្មែរមានជំនឿក្នុងទេវកថាលើសត្វ ហង្ស (សុវណ្ណហង្ស) ថាជា ស្តេចបក្សី ហើរខ្ពស់ និង ហើរបានឆ្ងាយ និងជាសត្វរកចំណីអាហារស៊ី ត្រង់កន្លែងមានបរិស្ថាន ធម្មជាតិល្អ ស្អាត និង

^{១២} ពុទ្ធសាសនបណ្ឌិត្យ ប្រជុំរឿងព្រេងខ្មែរភាគ២ រោងពុម្ព ក្រសួងអប់រំ បោះពុម្ពឆ្នាំ២០០១ ទំព័រ៥៨។

ត្រជាក់។ ក្នុងគម្ពីរលោកនីតិ បានចែងថា៖ បី
រមតិបុ ខុរមតិធំ ហិរមតិបំ ហំរមតិបោ ដែល
មានន័យថា ស្ត្រីត្រេកអរចំពោះបុរស ក៏ក្នុងមាន
សីលស្រស់ត្រេកអរចំពោះធម៌ ក្របីត្រេកអរ
ចំពោះភក់ថាបវរ សត្វហង្សនិករត្រេកអរ
ចំពោះព្រះឈូក នេះមានន័យថា ហង្ស
តំណាងតម្លៃពោរពេញដោយ សោភណភាព
ភាពស្មោះត្រង់ ភាពត្រជាក់ត្រជុំ ដែលជាទី
ប្រាថ្នាចង់បានរបស់ មនុស្សផងទាំងពួង។

ក្នុងវិស័យអប់រំ ទស្សនៈរបស់ខ្មែរយក
ពាក្យ ហង្ស មកប្រើភ្ជាប់ជាមួយពាក្យ គតិ
បានជាពាក្យ ហង្សគតិ ដែលមានន័យថា មាន
ចំណេះដឹងប្រពៃ ខ្ពង់ខ្ពស់លើសគេ។

ក្នុងវិស័យសេដ្ឋកិច្ច ទស្សនៈរបស់ខ្មែរយក
ហង្ស (សុវណ្ណហង្ស) តំណាងស្ថិរភាពផ្នែក
ហិរញ្ញវត្ថុ។ ការហើរខ្ពស់ និងហើរបានឆ្ងាយ
តំណាងការអភិវឌ្ឍជឿនលឿន ខ្ពង់ខ្ពស់ឡើង
ជានិរន្ត និងវែងឆ្ងាយទៅអនាគតដោយសម្រប
ទៅតាមបរិស្ថានពិភពលោកយើងដែលកំពុង
ផ្លាស់ប្តូរ និងការអនុវត្តទៅតាមច្បាប់ជាតិ និង
ច្បាប់អន្តរជាតិយ៉ាងពេញលេញដើម្បីទទួល
ការអភិវឌ្ឍសេដ្ឋកិច្ច និងសុខុមាលភាពសង្គម
។ ក្រសួងសេដ្ឋកិច្ចនិងហិរញ្ញវត្ថុ វិទ្យាស្ថាន
សេដ្ឋកិច្ចនិងហិរញ្ញវត្ថុ វិទ្យាស្ថានឯកទេស
សេដ្ឋកិច្ចនិងហិរញ្ញវត្ថុ រូបសញ្ញារបស់ធនាគារ
អេស៊ីលេជាពីមុន ... សុទ្ធតែបានដាក់រូបសត្វ
ហង្ស ជាសញ្ញាសំគាល់ឬជាយីហោ (LOGO)

របស់ខ្លួន គឺសុទ្ធតែបានចុះបញ្ជីរឹងរូរអត្ថ័យ
ដូចដែលបានបង្ហាញនេះ។

លើសពីនេះទៅទៀត គេបានបកស្រាយ
ថា អក្ខរក្រមសរសេរពាក្យ ហង្ស ចាប់ផ្តើម
ដោយអក្សរ ហ (Logogram) ស៊ីគ្នាជាមួយ
ពាក្យហិរញ្ញវត្ថុ ដែលចាប់ផ្តើមដោយអក្សរហ
(Logogram) ហើយ ហិរញ្ញវត្ថុ មានន័យថា ជា
ដុំមាស ឬ ជាដុំប្រាក់ ពោលគឺ តំណាងទ្រព្យ
សម្បត្តិ លុយកាក់ក្នុងគ្រួសារ ក្នុងសង្គម។

ក្នុងវិស័យសាសនា ហង្ស ជាយានជំនិះ
របស់ព្រះព្រហ្ម។ ការហែសពព្រះមហាក្សត្រ
លើរថហង្ស គឺមានន័យថា ព្រះមហាក្សត្រ
តំណាងដោយព្រហ្មទេព ហើយក្រោយពេល
សោយទិវង្គត ព្រះមហាក្សត្រនឹងយាងទៅ
គង់នៅឋានព្រហ្ម ជាមួយព្រះព្រហ្ម។

១.៨. គ្រុឌ

គ្រុឌ ជាស្តេចបក្សី ជាសត្វអច្ឆរិយ មាន
កម្លាំងខ្លាំង តំណាងអានុភាព និងអំណាចលើ
អាកាស។ គ្រុឌ ជាជំនិះរបស់ព្រះវិស្ណុ។ ជំនឿ
លើសត្វនេះ មានប្រកពចេញពីឥណ្ឌា ហើយ
បានហូរចូលក្នុងទឹកដីខ្មែរ នៅសម័យអាណា
ចក្រហូណាន តាមរយៈព្រហ្មញ្ញសាសនា។ ក្នុង
ស្ថាបត្យកម្ម គេធ្លាក់រូបមនុស្សគ្រុឌ (ខ្លួនជា
មនុស្ស ក្បាលជាគ្រុឌ មានស្នាប) ដោយមាន
ពាក់មុដ និងគ្រឿងអលង្ការ ហើយត្រូវបាន គេ
យកមកធ្វើជាទម្រង់បូលព្រះវិហារ ឬសំណង់
ស្ថាបត្យកម្មនានាជាលំអផង ជានិមិត្តរូបនៃ

ភាពរឹងមាំ និងបំពាក់តែជញ្ជារមីលើលំហ
អាកាសផងដែរ។ នៅក្នុងជំនឿសាសនា បាន
បញ្ជាក់តាមគម្ពីរវេទ ថា សត្វដ៏មានឥទ្ធិពល
នេះ វាអាចជួយ ថែរក្សានៅទីកន្លែងដ៏ពិសិដ្ឋ
នេះ មិនឱ្យមានកម្លាំងអាក្រក់ឬឧបទ្វេពចង្រៃ
ផ្សេងៗ មកបៀតបៀនបានឡើយ។

ក្នុងទស្សនៈខ្មែរ ចម្លាក់គ្រុឌដែលមាន
ឥរិយាបថសម្តែងឬទ្ធិអំណាចរបស់ខ្លួន គឺជា
និមិត្តកម្មនៃការបង្ហាញអំពីអំណាចដ៏ខ្លាំង
ពូកែរបស់ព្រះមហាក្សត្រខ្មែរ។ មានន័យថា
គ្រុឌ តំណាងព្រះមហាក្សត្រដែលមានតេជ
បារមី ហើយក៏ក្នុងន័យតម្លៃដ៏ជ័យជេស្តរបស់
ព្រះរាជាត្រូវចេញទៅធ្វើសឹកសង្រ្គាម ឱ្យបាន
ជោគជ័យជាស្ថាពរផងដែរ។ ជាឧទាហរណ៍
សត្វគ្រុឌនៅប្រាសាទព្រះខ័ន ក្នុងឥរិយាបថ
សម្តែងឬទ្ធិ ដែលមានជើងម្ខាងកំពុងជាន់
ក្បាលសត្វពស់ ដៃម្ខាងកាន់កន្ទុយពស់ នេះជា
តំណាងមហិទ្ធិវិទ្ធិដ៏ធំធេងរបស់ព្រះមហា
ក្សត្រខ្មែរនៅក្នុងជំនាន់នីមួយៗ។

១.៩. ដំរី

សង្គមខ្មែរនាសម័យបុរេអង្គរ និងអង្គរ តាម
កំណត់ហេតុចិន គួបផ្សំនឹងសិលាចារឹក បាន
បង្ហាញថា សត្វដំរីបានបំពេញតួនាទីយ៉ាង
សំខាន់ក្នុងកងទ័ព ក៏ដូចជាវិស័យជំនឿ
សាសនា ទំនៀមទម្លាប់ ហើយដំរីត្រូវបានចាត់
ទុកជារតនសម្បត្តិសម្រាប់ស្តេចចក្រវាឡផង
ដែរ ដោយហេតុថា សត្វនេះអាចការពារព្រះ
រាជនគរអោយរួចផុតពីមហន្តរាយ ក្នុងឋានៈ

សត្វសិរីមង្គល ប្រចាំព្រះរាជនគរ។ ក្នុង
ទស្សនៈខ្មែរ គេផ្សំដំរីរកអ្នកមានបុណ្យ
ដោយលែងដំរីឱ្យដើរត្រាចំចរ បើដំរីលុតជង្គង់
ចុះនៅចំពោះមុខបុគ្គលណាម្នាក់ គឺបុគ្គល
នោះជាអ្នកមានបុណ្យ ដែលអាចជ្រើស មក
ធ្វើជាស្តេច ឬមន្ត្រីរាជការ។ នៅក្នុងវិស័យ
ជំនឿសាសនា ពោលគឺ នៅក្នុងពុទ្ធប្រវត្តិ ដំរី
ត្រូវបានចាត់ទុកជាប្រភពកំណើតអ្នកមាន
បុណ្យមកចាប់កំណើតផងដែរ។ ព្រះមាតា
របស់ព្រះពុទ្ធ ព្រះនាង សិរិមហាមាយា សុបិន្ត
ឃើញដំរីចូល ក្នុងឧទេសរបស់ព្រះនាង
ព្រាហ្មណ៍ប្រចាំរាជវាំងបានទស្សន៍ទាយថា
ព្រះនាងនឹងមានអ្នកមានបុណ្យមកចាប់
កំណើត គឺទៅថ្ងៃខាងមុខ បើព្រះរាជបុត្រគ្រង
រាជ នឹងក្លាយជាស្តេចចក្រពត្តិ តែបើសាងផ្នួស
នឹងបានត្រាស់ដឹងជាព្រះពុទ្ធ។ តាំង ពីបុរេម
បុរាណរៀងរាបមក ខ្មែរយើងតែងតែចាត់
ទុកដំរី ជាសត្វតំណាងឱ្យទឹក ជាសត្វតំណាង
នូវវិទ្ធិអំណាច កម្លាំង ភាពរឹងមាំ ជាសត្វ
ត្រជាក់ត្រជុំ ជាសត្វនាំមកនូវសុភមង្គល និង
ភាពសំបូររុងរឿង។ ជំនឿនេះបានចាក់ឫស
យ៉ាងជ្រៅទៅក្នុងអារម្មណ៍ខ្មែរ រហូតដល់នាំ
គ្នាជឿតាមកថា បើកាលណាយល់សប្តឃើញ
ដំរីនោះ ច្បាស់ជាមានភ្លៀងជាមិនខាន។ អ្នក
ខ្លះជឿថា ដំរីនាំមកនូវជោគវាសនា ល្អ ធ្វើអ្វីៗ
តែងតែកើតចំរើនផល កាក់កបជានិច្ច។ ដូច្នោះ
ហើយ បានជាស្រីៗនៅស្រុកស្រែខ្លះដែលចង់
ចិញ្ចឹមសត្វ ឬធ្វើកសិកម្ម ឬប្រកបរបររកស៊ីឱ្យ

បានផលចំរើន គេតែងទៅនិយាយអង្វរហ្នឹង ឱ្យជួយគេឱ្យបានស្លាប់បូរមាត់ក្រោមរបស់ដំរី ប្រជាជនខ្មែរ ពិសេសគ្រួសារអ្នកមាន ច្រើន តែយកភ្នកដំរីទាំងគូ រមកដាក់តាំងលើតុ កិត្តិយស ឬលើខ្នងទូ ទុកជាគ្រឿងលម្អផ្ទះផង និងទុកជាទ្រព្យត្រជាក់ នៅក្នុងផ្ទះផង និងនិមិត្តរូបនៃឆ្នាំការពារទ្រព្យសម្បត្តិក្នុងផ្ទះផង ដែរ។ ចំពោះ ក្មេងអាវុះ គេយកវាទៅដាក់ពី ក្រោមពោះដំរី ឬឱ្យដំរីដើរកន្លង ឬដាក់ពី ក្រោមមាត់ ដំរី ឱ្យដំរីយកប្រមោយវាស្លាប់ ក្បាលក្មេងនោះ ឬក៏ឱ្យដំរីព្រួសទឹកដាក់ខ្លួន ប្រាណ ក្មេងនោះ ក្នុងភ្នំសង្ឃឹមថា ធ្វើយ៉ាង នេះ ក្មេងនឹងបានជាសះស្បើយពីជំងឺរ៉ាំរ៉ៃ របស់វា ហើយវានឹងមានសុខភាពល្អ មាន កម្លាំងពលំ មានប្រាជ្ញាស្មារតីល្អឡើងវិញ។

២. ទស្សនៈ និងជំនឿរបស់ខ្មែរអំពី ខ្មាយតាន់ ត្រក ត្រក ស្រែង ចង្កូម ចៃ ...

ប្រជាជនខ្មែរមានជំនឿថា ខ្មាយតាន់របស់ ជ្រូកព្រៃ គឺជាវត្ថុស័ក្តិសិទ្ធិដែលនាំមកនូវសន្តិ សុខ សុវត្ថិភាព សិរីមង្គល និងសេចក្តីសុខ ចម្រុងចម្រើន។ ខ្មែរមានជំនឿថា ខ្មាយតាន់ ដែលដុះនៅលើថ្នាំសជ្រូកព្រៃ មានបារមីមាន មហិទ្ធិវិទ្ធី ឬមានព្រលឹងស័ក្តិសិទ្ធិប្រថាប់នៅ ក្នុងនោះ ហើយបារមីនេះឯង ដែលពិបាកនឹង មាននរណាមួយអាចសម្លាប់វាដោយងាយ។ ឡើយ។ ហេតុដូច្នេះហើយ ទើបប្រជាជនខ្មែរ ជឿថា អ្នកដែលរើសបានខ្មាយតាន់ជ្រូកព្រៃ យកមកប្រសិទ្ធិមន្តអាគមបន្ថែម ហើយ

ទុកដាក់តាមខ្លួនជាប្រចាំ ឬស្រោបមាស ប្រាក់ ប្លាទីន ធ្វើជាបន្តោងពាក់ លើខ្លួន គឺគេនឹងមាន បារមីមានមហិទ្ធិវិទ្ធី ឬព្រលឹងស័ក្តិសិទ្ធិតាមថែ រក្សាគាំពារ និងនាំឱ្យគេមានសេចក្តីសុខ សិរី សួស្តីជានិច្ចកាល។ អ្នកមានខ្មាយតាន់ជ្រូកព្រៃ គេតែងតែមានត្រណមមួយចំនួនឱ្យបាន ខ្ជាប់ខ្ជួន គូបផ្សំនឹងមន្តអាគមបន្ថែម ទៀតផង នោះ បារមីនៃខ្មាយតាន់នេះ នឹងនៅរក្សា ការពារ មិនឱ្យសត្រូវជិត ឆ្ងាយ ណាមក បៀតបៀន ឬយកឈ្នះលើខ្លួនគេបានឡើយ។

ភ្នក ស្រែង ចង្កូម ចៃ ជាអាវុធការពារខ្លួន ដែលនៅជាប់នឹងសត្វ។ ក្នុងទស្សនៈ ខ្មែរមាន ជំនឿថា វត្ថុទាំងនេះមានព្រលឹងឬបារមីដែល ប្រថាប់នៅថែរក្សា នឹងជួយ ការពារសត្វនោះ នៅពេលមានសត្រូវមកបៀតបៀនវា។ ភ្នក ស្រែង ចង្កូម ចៃ តំណាង នូវអច្ឆរិយភាព តំណាងថាមពលពិសិដ្ឋនៃធម្មជាតិ ជាវត្ថុ ស័ក្តិសិទ្ធិ។ គេយក ភ្នក ស្រែង ចង្កូម ចៃ មកធ្វើ ជាគ្រឿងអលង្ការដូចជា ចិញ្ចៀន បន្តោងខ្សែក កងដៃ ពាក់ ការពារខ្លួន បាំងខ្លួន រងមុខ សកា វៈអាក្រក់មិនឱ្យមកបៀតបៀនដល់រាងកាយ កុំ ឱ្យចង្រៃឧបទ្រព មកយាយី ឬការពារគ្រាប់ រំសេវខណៈធ្វើសឹកសង្រ្គាម។ ភ្នក ស្រែង ចង្កូម ចៃ របស់សត្វព្រៃទាំងអស់នោះ ក៏ត្រូវបានគេ យកមកធ្វើជាគ្រឿងតាំងក្នុងផ្ទះ ដោយគេ យល់ថា ជាគ្រឿងនាំមកនូវសិរីមង្គល ភាព ត្រជាក់ត្រជុំ សេចក្តី សុខចម្រើន ជាឆ្នាំការពារ ផ្ទះសំបែង និងទ្រព្យសម្បត្តិក្នុងគេហដ្ឋានថែម

ទៀតផង។ លើសពីនេះទៅទៀត គេកប់ ក្អក ក្អែង ចង្កូម ចៃ ជាមួយមនុស្សស្លាប់ ក្នុងនិមិត្ត កម្មមួយដែលតំណាងសត្វដ៏មានមហិទ្ធិ វិទូទៅ បម្រើ និងការពារព្រលឹងសាកសព។

៣. ទស្សនៈ និងជំនឿរបស់ខ្មែរអរោលើ សម្រែកយំ សកម្មភាព និងបុគ្គលិក លក្ខណៈរបស់សត្វ

សត្វមានសត្វភាពសភាវគតិពិសេស លើសមនុស្ស ដោយអាចស្តាប់ឮសំឡេងតិច បំផុត មើលឃើញក្នុងទីងងឹត ដឹងពីបំរែ បម្រួលសីតុណ្ហភាព ដូចជា មៀម ឆ្កែ ឆ្មា... អាចមើលឃើញក្នុងទីងងឹត ហ៊ុំង គឺផ្គក់ ស្រមោច អាចដឹងមេឃជិត ភ្លៀង។ ប្រជាជន ខ្មែរបានធ្វើការកត់សម្គាល់ សត្វមួយចំនួន ស្រែកយំ បន្ទាប់មកមានហេតុ ការណ៍អ្វីមួយ កើតឡើង។ ភាពទៀងទាត់ និងភាពជាក់លាក់ នៃហេតុ ការណ៍ កើតឡើងតាមសម្រែក សកម្មភាព និងបុគ្គលិកលក្ខណៈរបស់សត្វ ក៏ ក្លាយទៅជាជំនឿ ជាការគោរពបូជាតរៀងមក ដូចជា ៖

៣.១. សម្រែកខ្លែងស្រាក មៀម លលកខ្មោច

ខ្មែរធ្លាប់ជឿថា ខ្លែងស្រាក មៀម លលក ខ្មោច ជាអ្នកបំរើ ឬជាអ្នកនាំសាររបស់ខ្មោច ព្រាយ បិសាច។ សម្រែក សត្វទាំងនេះនៅ ពេលយប់ ច្រើនតែធ្វើឱ្យមនុស្សម្នាភ្លេចចាស់ ភ័យខ្លាច ញ័ររន្ធត់។ គេធ្លាប់ចំណាំថា បើកាល ណាខ្លែងស្រាកទំយំនៅលើដំបូលផ្ទះណា ឬក៏

ទំនៅលើ មែកឈើជិតផ្ទះណា មនុស្សក្នុងផ្ទះ នោះនឹងឈឺធ្ងន់ ឬស្លាប់ផង ក៏សឹងមាន។

៣. ២. សំឡេងសត្វឪឡំយំ

ចាស់ៗធ្លាប់និយាយថា មានសត្វឪឡំពីរ ប្រភេទគឺ ឪឡំគោ និង ឪឡំស្លឹក។ ឪឡំស្លឹក ជា ធម្មតាមានមាឌតូច ឯសម្រែករបស់វាក៏ពុំ បណ្តាលឱ្យមានគ្រោះមហន្តរាយអ្វីដែរ។ តែ ចំពោះឪឡំគោវិញ មានមាឌធំជាង គ្នា ត ឬកេងកង ហើយវាយំឮសូរ (ម៉ែ! ម៉ែ!...) ដូច សំឡេងគោយំអញ្ចឹង។ ប្រជាជនខ្មែរតែងមាន ជំនឿថា បើសត្វឪឡំគោនេះយំបែរមុខឆ្ពោះ ទៅទិសណា ឬក្នុងភូមិណា វាជាប្រដូលថា ទិសនោះ ឬស្រុកភូមិនោះ ច្បាស់ជាជួបគ្រោះ វិបត្តិភ័យ អន្តរាយ ដូចជា ជំងឺអំបល់ ស្លាប់រង គះរង្គាល ដូចយ៉ាងជំងឺអុតធំ ជំងឺអាសន្នរោគ ទុរិក្សអត់ឃ្លាន ជាដើម។

៣. ៣. ឈ្នួសចូលភូមិ

តាមជំនឿរបស់ប្រជាជនខ្មែរ ប្រសិនបើសត្វ ឈ្នួស រត់ចូលមកក្នុងភូមិ ទោះរត់កាត់ទទឹង ភូមិ ឬបណ្តោយភូមិក្តី ទោះរត់ច្រងផុតរួចខ្លួន ក្តី ទោះត្រូវអ្នកស្រុកវាយសម្លាប់បានក្តី ចាស់ បុរាណតែងតែទស្សន៍ទាយប្រដូលនេះថា ស្រុកភូមិនោះនឹងកើតមានវិបត្តិ ចលាចល ភ័យភិត ឬមានហេតុឧបទ្រពចង្រៃបែបណា មួយកើតឡើងជាមិនខាន ដូចជា ឈ្លោះទាស់ ទែង បែកបាក់សាមគ្គីគ្នា មានភិតភ័យ ត្រូវ ឃ្លាតចាកចោលស្រុកភូមិ ឬមានកើតហេតុ ចង្រៃផ្សេងៗទៀត។ ជាទូទៅ គេត្រូវសម្តែងរាំបាំ

ត្រូវដើម្បីបោសឧបទ្រពចង្រៃនេះ និងនិមន្ត
ព្រះសង្ឃ សូត្រមន្តរំដោះគ្រោះ បណ្តោញ
ឧបទ្រព។

៣. ៤. ព្រួត និង ឃុំ ចូលផ្ទះ

ប្រជាជនខ្មែរតែងមានជំនឿថា បើឃុំចូលផ្ទះ
និង នាំមកនូវលាភសក្ការៈដល់ម្ចាស់ផ្ទះ តែកុំ
ប៉ះពាល់វា។ ចំពោះព្រួតវិញ បើវាហើរ ចូល
ផ្ទះណា ហើយមានទិចមនុស្ស សត្វក្នុងផ្ទះ
នោះ តាមទំនាយចាស់ៗពីបុរាណថា នឹងមាន
ឧបទ្រពចង្រៃ វិនាសទ្រព្យសម្បត្តិក្នុងផ្ទះនោះ
ជាប្រាកដ មានកូន ចៅក្នុងផ្ទះឈឺ ឬដាច់គោ
ក្របីជាដើម។

៣. ៥. ត្រៀមយំ

ប្រជាជនខ្មែរមានជំនឿតាមគ្នាមកថា កាល
ណាគេឃើញសត្វត្រៀមមួយគូឬច្រើន ហើរ
យ៉ាងខ្ពស់ជារង្វង់មូល ហើយយំបន្តិចស្ទើរយ៉ាង
ក្រលួចនោះ គេនាំគ្នាសន្មតថា នៅក្នុងស្រុកភូមិ
នាតំបន់នោះ និងមានក្រមុំកំម្លោះពង្រត់គ្នា។

៣. ៦. សសេះយំ

ប្រជាជនខ្មែរតែងចំណាំ និងមានជំនឿតាម
គ្នាមកថា ជនណាដែលនៅជិតកន្លែងវាយំ
ញាប់ រន្ថើននោះ ជាប្រផ្នូលល្អ ទំនាយទាយថា
នឹង មានលាភអ្វីម្យ៉ាងមិនខាន។

៣. ៧. ក្អែកមូល

តាមជំនឿតាមគ្នាមក កាលណាគេឮក្អែកមូល
គេតែជឿថា បងប្អូនគ្រួសារដែលឃ្នាតទៅ
ឆ្ងាយនោះ នឹងវិលត្រឡប់មកវិញ ឬនឹងមាន
ភ្ញៀវមកលេង។

៣. ៨. កុកទំលើដំបូលផ្ទះ

ចាស់បុរាណតែងតែកត់សម្គាល់ថា កាល
ណាកុកទំលើដំបូលផ្ទះ គឺមានទំនាយថានឹង
មានចង្រៃឧបទ្រពខ្លាំងណាស់។ គេតែងចង
ក្រងជាពាក្យទំនៀមថា "...ចង្រៃដូចកុកទំផ្ទះ
ដូចរន្ទះបាញ់ភូមិ..." បានន័យថា អព្វតហេតុ
ទាំងពីរយ៉ាងនេះ ចង្រៃដូចគ្នា។ ដូច្នេះ កាល
ណាមានហេតុភេទបែបនេះកើតឡើង ប្រជា
ជនខ្មែរ ដែលមានជំនឿបែបនេះ តែងតែនិមន្ត
ព្រះសង្ឃមក ចំរើនព្រះបរិក្ខបណ្តោញឧបទ្រព
ចង្រៃ ឬក៏អញ្ជើញគ្រូមន្តអាគមមកបង្កក់
ព្រោះព្រំ កំចាត់នូវឧបទ្ធុរហេតុនេះ ដើម្បីឱ្យ
ម្ចាស់ផ្ទះរស់នៅក្នុងសុភមង្គលឡើងវិញ។

៣. ៩. ពស់ឆ្មារន់ចូលផ្ទះ

ប្រជាជនខ្មែរតែងមានជំនឿថា បើកាលណា
ពស់ឆ្មារន់វាចូលមកនៅក្នុងផ្ទះឬនៅក្រោមផ្ទះ
នោះ ជាប្រផ្នូលនាំមកមកនូវក្តីសុខសប្បាយ
និងលាភសំណាងដល់ម្ចាស់ផ្ទះ។ កាលណា
ឃើញវាចូលមក គេត្រូវចាប់វាច្នៃមៗ ហើយ
បបោសអង្កែលលាបប្រេង លាបម្សៅរួចដុត
ជួប ហើយនិយាយថា " ឯង ចូលមកផ្ទះយើង
នេះ សូមឯងនាំយកមកនូវលាភដ៏យ សេចក្តី
សុខ សេចក្តីចំរើន សុភមង្គលដល់យើង យើង
លែងឯងឱ្យមានសេរីភាព ចូរឯងទៅរស់នៅ
ក្នុងព្រៃ ឱ្យបានសេចក្តីសុខចុះ"។

៣. ១០. អំពិលអំពែកចូលផ្ទះ

ចាស់បុរាណតែងមានជំនឿថា វានាំ
យកលាភ សក្ការៈមកឱ្យម្ចាស់ផ្ទះនោះ។ កាល

បើឃើញអំពិលអំពែកហើរចូលផ្ទះ គេហាម
កូនហាមចៅមិនឱ្យចាប់វាលេងឡើយ ព្រោះ
គេជឿថា បើកាលណាវាផាវដោយក្មេងចាប់
ដៃធ្ងន់ពេកនោះ នឹងនាំឱ្យមានគ្រោះមហន្ត
រាយវិញ។ គេបង្គាប់កូនចៅឱ្យនិយាយថា
"អំពិលអំពែកអើយកុំទៅផ្ទះគេ គេចាប់គេចង
មកផ្ទះបង បងឱ្យកងពាក់ បាក់មួយទៅ បងឱ្យ
មួយទៀត..."។

៣. ១១. តុកកែយំ

ចាស់ៗធ្លាប់ប្រាប់តៗគ្នាមកថា បើតុកកែ
ណាយំតិចជាង ៧ ម៉ាត់ នោះពុំល្អឡើយ
ព្រោះវាបកស្រាយនូវឋានពលខ្សោយ (រាសី
ដាក់ វាសនាតិច) ដែលចាស់ៗប្រាប់ឱ្យដេញវា
ចេញពីផ្ទះ។ បើតុកកែណាដែលយំចាប់ពី
ប្រាំពីរម៉ាត់ រហូតទៅដល់១៥ឬ១៨ម៉ាត់នោះ
លោកទាយថា ល្អពន់ពេកណាស់ គួរលែថែ
រក្សា វាឱ្យនៅជាប្រចាំនៅក្នុងផ្ទះ ព្រោះតាម
រយៈចំនួនម៉ាត់ដែលវាយំបានច្រើនយ៉ាងនេះ
វាជាការបកស្រាយនូវឋានពលខ្លាំងក្លា (រាសី
ខ្ពស់ ជោគជតាល្អវិសេស)។

៣. ១២. អំពីព្រាមចូល ឬ ព្រាមចេញ

ចាស់ៗធ្លាប់មានជំនឿថា បើកាលណា គេ
ឃើញសត្វព្រាមហើរទាំងហ្វូងមកអាស្រ័យ
នៅលើផ្ទះណា នោះជាសញ្ញាប្រាប់ឱ្យដឹងថា
គ្រួសារនោះនឹងមានជោគជតារាសីល្អ គួរថែ
រក្សាការពារឱ្យវាវស់នៅជារៀងរហូតទៅ វា
ពិតជាបានល្អ ត្រជាក់ត្រជុំមិនខាន។ ផ្ទុយទៅ
វិញ បើកំពុងតែរស់នៅលើផ្ទះណាមួយសុខៗ

ស្រាប់តែនាំគ្នាហើរចេញពីផ្ទះលែងនៅតទៅ
ទៀត នោះជាសញ្ញាប្រាប់ឱ្យដឹងថា រាសីម្ចាស់
ផ្ទះនឹងធ្លាក់ចុះ និងមានហេតុភេទមិនល្អ តទៅ
ថ្ងៃមុខ។

៣. ១៣. វត្តមានសត្វចាបដូនតា

សត្វនេះ មានវត្តមានតាមកាល ពោលគឺ
មិន មែនរស់នៅជាអចិន្ត្រៃយ៍ដូចអស់សត្វ
បក្សាបក្សីផ្សេងៗទៀតឡើយ។ ខ្មែរយើងធ្លាប់
ជឿតៗគ្នាតាំងពីយូរមកហើយថា សត្វចាប
ដូនតានេះ ជាតំណាងព្រលឹង ដូនតាខ្មែរទាំង
អស់ មានទីស្នាក់អាស្រ័យនៅជាអចិន្ត្រៃយ៍នៅ
ឯព្រៃហេមពាន្តឯ ណោះ។ តែកាលណាចូល
ដល់ជិតពាក់កណ្តាលខែកទ្របទហើយនោះ
សត្វចាប ដូនតាបានធ្វើដំណើរពីព្រៃ
ហេមពាន្តមកដល់ប្រទេសខ្មែរ។ ត្រង់នេះស្រប
នឹងជំនឿខ្មែរថា នៅវស្សាន រដូវពេលដែល
មេឃមានពពកខ្មៅមីដេរដាស មានភ្លៀងធ្លាក់
ជោគជាំទាំងយប់ថ្ងៃឥតស្រាក មានផ្ករលាន់
ពួសពួកគ្រឹមព្វដ៏អាកាសនោះ ស្តេចយមបាល
បានបើកលែងព្រលឹងខ្មោចដូនតាដែលមាន
ទោសជាប់នៅឯស្ថាននរកនោះ ឱ្យមករកកូន
ចៅដើម្បីបានទទួលអាហារភោជនា ដែលកូន
ចៅតែងនាំគ្នាទៅធ្វើបុណ្យបញ្ជូនកុសលនៅ
តាមវត្តអារាមនានា។ តាមចំណាំ សត្វចាបដូន
តាមកកាន់ស្រុកខ្មែរយើងក្នុងកាលវេលាមួយ
ទៀង ទាត់ ណាស់ គឺ ចូល ដល់ ជិត
ពាក់កណ្តាលខែកទ្របទមកដល់ លុះចប់រដូវ
ក្តុំបិណ្ណហើយ ក៏ស្រាប់តែទៅបាត់អស់។

ចាស់ៗធ្លាប់និទានថា លុះផុតរដូវភ្នំបិណ្ឌ ហើយ សត្វចាបដូនតាដែលជាតំណាងព្រលឹង ដូនតា បានលាយើងជាកូនចៅវិលត្រឡប់ទៅ លំនៅឋានឯព្រៃ ហេមពាន្តវិញ។ លុះដល់ខែ កទ្របទ រដូវភ្នំបិណ្ឌឆ្នាំក្រោយ ទើបមកម្តង ទៀត។

៣. ១៤. ឆ្មាចូលផ្ទះ

បុព្វបុរសខ្មែរតែងតែមានជំនឿតាមកថា កាលណាឆ្មាចូលមកនៅក្នុងផ្ទះយើងនោះ ចាត់ទុកជាប្រផ្នូលល្អណាស់។ គេសន្មតថា ប្រហែល ជាអាណុភាពជាអាថ៌កំបាំងអ្វី បណ្តាលចិត្តឱ្យសត្វនេះចូលមកនៅក្នុងផ្ទះ យើង ក្នុងន័យនាំយកទ្រព្យសម្បត្តិ លាក់ជ័យ ល្អមកឱ្យយើង។ អាចគិតថា ប្រហែលជាផ្ទះ នោះជាទីត្រជាក់ ត្រជុំសុខក្សេមក្សាន្តហើយ បានជាសត្វនេះសុំមកជ្រកកោននៅជាមួយ ដើម្បីសុំសេចក្តីសុខ។ ចាស់ៗធ្លាប់ពោលថា ឆ្មា វាបន់ឱ្យតែម្ចាស់ មាន នឹងបានដេកពួក។

៣. ១៥. ឆ្កែលូ

បើនៅពេលយប់ស្ងាត់ គេឮឆ្កែលូយ៉ាងវែង បន្តិសូរត្រលួចបែបលន្ទង់លន្ទោច សូរគួរឱ្យប្រើ ក្បាល គឺចាស់ៗតែងតំណាលថា ឆ្កែឃើញ ខ្មោច ព្រាយ បិសាច ដើរ គេមិនត្រូវធ្វើដំណើរ ចេញក្រៅទេ ខ្លាចក្រែងប៉ះពារដល់ ខ្មោច ព្រាយ បិសាច នាំមកនូវទុក្ខបុកម្នេញ (ផ្លូវ ងងឹតដើរចម្រាញ់ កាប់ឆ្ការ) និងជាប្រផ្នូលមិន ល្អសំរាប់ស្រុកភូមិទៅថ្ងៃមុខ។ ចាស់ៗតែងតែ

ជឿថា ស្រុកទេស នឹងមានចម្បាំងរាំងដល់ ទ្រុក្រងអត់ឃ្លាន ឬមានជំងឺរាតត្បាត។

៣. ១៦. គោក្រយៅក្រឡាប់

គេមើលដឹងលក្ខណៈល្អ ឬអាក្រក់របស់គោ ដោយ សារក្រយៅរបស់វា។ ក្រយៅដែល អាក្រក់នោះគឺ ក្រយៅក្រឡាប់ ក្រយៅឈ្លោក ក្រាល ក្រយៅរំកាយខ្ចាត់ ក្រយៅជាក់លា ញ្ជា។ ប្រជាជនខ្មែរមានជំនឿថា គោណា ដែលមានក្រយៅមានភិនភាគដូចពោលមក នេះ គេចាត់ទុកជាសត្វចង្រៃ គេរិះរកគ្រប់វិធី ដើម្បីលក់ ឬដូរចេញឱ្យផុតពីផ្ទះ។ បើកាល ណានៅតែរឹងរូសប្រើប្រាស់ ឬចិញ្ចឹមគោ ប្រភេទនេះ គេជឿថា នឹងមានហេតុអន្តរាយ វិនាសទ្រព្យសម្បត្តិ ឬមនុស្សក្នុងគ្រួសារឈឺ ថ្កាត់ ស្លាប់ព្រាត់ប្រាសក៏សឹងមាន។ អំពី លក្ខណៈចង្រៃបែបនេះ ខ្មែរយើងធ្លាប់មាន ពាក្យស្លោកពោលថា៖ អំពិលឯត្បូង អណ្តូង ឯលិច គោក្រយៅក្រឡាប់ ប្រពន្ធដោះញ កុំ យកខ្លួនបៀត។ មានន័យថា បើមានដើម អំពិល នៅពីខាងត្បូងផ្ទះ បើមានអណ្តូងនៅ ខាងលិចផ្ទះ បើមានគោក្រយៅក្រឡាប់ បើ មានប្រពន្ធដោះញ នោះបុរាណចារ្យលោក ចំណាំថាចង្រៃពន់ពេកណាស់។

៣. ១៧. ហ្វូងត្រជេនតិច

ចាស់ៗ ខ្មែរ ធ្លាប់ និយាយ ជា ពាក្យ ទំនឹមទំនៀមថា៖ ដេកយកជើងទ្រមេម ដូច សត្វត្រជេរវ៉ិច។ មានន័យថា ជាមនុស្សប្រយ័ត្ន ប្រយែង មានការភ័យបារម្ភច្រើន។ តែចំពោះ

ចាស់បុរាណគាត់ធ្លាប់ចំណាំតាមគ្នាមកថា បើ នៅពេលយប់ស្ងាត់ មានសត្វត្រដេរវិចចាល់ ទាំងហ្វូង ហើយយំទ្រហឹងអីងអាប់ នោះ ច្បាស់ជាមានពពួកចោរហារយមកលួចប្លន់ នៅកូមិណាមួយក្នុងតំបន់នោះ ហើយ គេត្រូវ នាំគ្នាប្រុងប្រយ័ត្នឡើង។

៣. ១៨. សត្វលើទឹក

តាមធម្មតា សត្វចតុប្បាទ ដូចជា គោ ក្របី សេះ ជំរី ជ្រូក ឆ្កែ ឆ្កា ជាដើម តែងតែមានជើង បួនជាដរាប។ ប្រជាជនខ្មែរកំណត់ថា សត្វ ចតុប្បាទជើង៣ មិនមែនវាមានជើងតែ៣ទេ។ តើគេសំគាល់ត្រង់លក្ខណៈបែបណា ដែល សត្វចតុប្បាទមានជើង៤ ថា ជាជើង៣ទៅ វិញ? គេសំគាល់ថា សត្វជើង៣ ចំពោះតែសត្វ ដែលជើងទាំងបួនរបស់វាមានសម្បុរមិនដូចគ្នា នា។ ឧទាហរណ៍ ជើង បីសម្បុរខ្មៅ ជើងមួយ សម្បុរស ឬផ្ទុយមកវិញ ជើងបីសម្បុរស ជើង មួយសម្បុរខ្មៅ នេះគេចាត់ថា សត្វនោះមាន ជើងបីហើយ។ បើសត្វដែលគេចិញ្ចឹមណា ដែលមានលក្ខណៈដូចពោលខាងលើនេះ គេ មិនចិញ្ចឹមទេ គេចាត់ទុកថា ជាសត្វចង្រៃនាំ មកនូវទុក្ខទោស ឧបទ្រព អពមង្គលដល់ម្ចាស់ ជាមិនខាន។ គេត្រូវ យកវាទៅលែងនៅវត្ត ហើយនិមន្តព្រះសង្ឃសូត្រមន្តរំដោះគ្រោះ។

៣. ១៩. កូនក្របីឃ្លៀង

តាមពូជរបស់វា ក្របីមានពីរពណ៌គឺសម្បុរ ខ្មៅ និង សម្បុរឃ្លៀង (ពណ៌សព្រឿងៗ)។ ចំពោះអ្នកដែលចិញ្ចឹមក្របីខ្មៅទាំងហ្វូងៗឱ្យ ដេករួមគ្នានៅក្នុងក្រោលតែមួយនោះ បើកាល ណាមានមេក្របីខ្មៅណាមួយកើត កូនមកជា ក្របីឃ្លៀង នោះគេជឿថា ជាបុព្វនិមិត្តប្រាប់ ឱ្យដឹងអំពីការស្លាប់រង្គាល នៃហ្វូងក្របីឃ្លៀង ឬហ្វូងក្របីខ្មៅដោយសារជំងឺអំបល់¹³។

សេចក្តីសន្និដ្ឋាន

សរុបសេចក្តីមក ជំនឿលើសត្វ ជំនឿលើ ខ្លាយតាន់ ក្នុក វៃស្នែង ចង្កូម និងជំនឿ េ សម្រែកសត្វយំ ជំនឿលើសកម្មភាពនិង សភាពបុគ្គលិកលក្ខណៈរបស់សត្វ ... ជា ជំនឿតូតិមនិយម របស់បុព្វបុរសខ្មែរតាំងពី បុរេប្រវត្តិសាស្ត្រមកម៉្លោះ។ ជំនឿនេះ ជាមែក ធាងនៃខ្លឹមសារវប្បធម៌ និងអារ្យធម៌របស់ជនជាតិ ខ្មែរ ដែលឆ្លុះបញ្ចាំងឱ្យឃើញពីគំនិតទស្សន វិជ្ជាដំបូងក្នុងការតស៊ូដើម្បីរស់រានមានជីវិត គេឧប្បត្តិកនូវជំនឿនេះឡើងដើម្បីលើកទឹក ចិត្តគេឱ្យមានភាព ក្លាហានក្នុងការតស៊ូទប់ ទល់នឹងធម្មជាតិ និងសត្រូវមកបៀតបៀន និង ជាការល្ងង់លោមចិត្តថា ខ្លួនមានកម្លាំង អមនុស្ស និងកម្លាំងអធិធម្មជាតិជួយគេគ្រប់ ខណៈក្នុងជីវិត។ លុះព្រហ្មញ្ញ សាសនា និង

13 <http://km.wikipedia.org/w/index.php?title=ឥទ្ធិលពល> របស់សត្វមកលើជីវភាពមនុស្សខ្មែរ & oldid =159379

ពុទ្ធសាសនាលាតសន្ធិងឥទ្ធិពលមកដល់
 សុវត្ថុណ្ណកូមិ ហើយក្នុងទ្រឹស្តីសាសនាទាំង២
 មានការគោរពជឿលើ សត្វ ជាអវតាររបស់ព្រះ
 ជាយានជំនិះរបស់ព្រះ ជាអ្នកនាំសាររបស់ព្រះ
 ... ស៊ីគ្នាជាមួយទស្សនៈរបស់ខ្មែរ ខ្មែរក៏ទទួល
 យក ហើយស្នូរលាយចូលគ្នាទៅជារបស់ខ្មែរ
 ជំនឿតូតឹមនេះ ជាអស្តិ្ធរូបវិជ្ជា (បរមត្ថវិជ្ជា)
 លាតត្រដាងនូវទ្រឹស្តីពុទ្ធិដំបូងរបស់មនុស្ស
 ខ្មែរ ហើយត្រូវបានអនុវត្តក្នុងសោកណវិជ្ជា
 និងសីលវិជ្ជា ទោះបីជាគ្មានតក្កភាពទាំងស្រុង
 តែការយល់ដឹងនិងការបកស្រាយនេះមានឥទ្ធិពល
 ធំធេងមកលើជីវភាពរស់នៅទឹកចិត្ត អារម្មណ៍
 និងក្លាយជាផ្នត់គំនិតរបស់ប្រជាជនខ្មែរតាំងពី
 បុរេប្រវត្តិសាស្ត្ររហូតដល់បច្ចុប្បន្ន។ ទន្ទឹមនឹង

នេះដែរ យើងក៏បានរកឃើញថា៖ អន្តរទំនាក់
 ទំនងរវាងសត្វ នឹងមនុស្សខ្មែរ ផ្សារភ្ជាប់គ្នា
 យ៉ាងស្អិតរមួតនៅគ្រប់កាល និងលំហា។ ក្នុង
 ផ្នែកចម្លាក់ ជួនកាល គេបានធ្វាក់ខ្លួនជា
 មនុស្ស ក្បាលជាសត្វ ជួនកាលខ្លួនជាសត្វ
 ក្បាលជា មនុស្ស។ ប្រជាជនខ្មែរបានផ្សារភ្ជាប់
 សត្វទៅនឹងពេលវេលា និងទីកន្លែង។ ថ្ងៃ ខែ
 ឆ្នាំ សុទ្ធតែតំណាងដោយសត្វ មាននាមសត្វ។
 នៅក្នុងផ្នែកភាសាវិទ្យា ស្រៈ និងព្យញ្ជនៈ ការ
 ដាក់ឈ្មោះ មនុស្ស ក៏តាងដោយសត្វ និងនាម
 សត្វដែរ¹⁴។ ដូចនេះ យើងឃើញថា ជំនឿលើ
 សត្វនេះ ជាប្រសគល់ទស្សនវិជ្ជាខ្មែរមួយ ដែល
 ដក់ជាប់ក្នុងចិត្តគំនិតខ្មែរតាំងពីបុរាណកាល
 រហូតមកដល់ បច្ចុប្បន្ន។

¹⁴ លី សុវិរៈ ៖ ក្បួនឱ្យឈ្មោះកូនក្នុងសង្គមខ្មែរ ភ្នំពេញ រោង
 ពុម្ព ម៉េងហាវ បោះពុម្ពលើកទី៣ ឆ្នាំ២០១០ ទំព័រ១១-៣៥។

ឯកសារពិគ្រោះ

១-សាកលវិទ្យាល័យបញ្ញាជាតិ៖ ខេមរៈសិក្សា ភ្នំពេញ ឆ្នាំ២០១០ ទំព័រ ៥១។

២-ព្រឹត្តិបត្រទំនាក់ទំនងការស្រាវជ្រាវនៅកម្ពុជាលេខ១ ខែមិថុនា ១៩៩៧ ចេញផ្សាយដោយសាលា បារាំងបុងប្រូ ទំព័រ៣២។

៣-រស់ ចន្ទ្រាបុត្រ៖ ប្រវត្តិសាស្ត្រខ្មែរ ភាគទី១(ភាគរឿងនិទាន និង តាមសិលាចារឹក) បោះពុម្ពនៅ រោងពុម្ព L'Harmattan ធីយេស៍ ប្រទេសបារាំង ឆ្នាំ១៩៩៧ ទំព័រ៣៦-៣៧។

៤-ពុទ្ធសាសនបណ្ឌិត្យ ប្រជុំរឿងព្រេងខ្មែរភាគ២ រោងពុម្ពក្រសួងអប់រំ បោះពុម្ពឆ្នាំ២០០៣ សូម អានរឿង សុភាទន្យាយ រឿងទន្យាយនិងអ្នកបរទេស រឿងទន្យាយជាប់គូទនិងគល់ត្រាច រឿងបុរស ដណ្តឹងប្រពន្ធ ។ល។

៥-ពុទ្ធសាសនបណ្ឌិត្យ ប្រជុំរឿងព្រេងខ្មែរភាគ ២ រោងពុម្ពក្រសួងអប់រំ បោះពុម្ពឆ្នាំ២០០១ ទំព័រ ៥៨.។

៦-លី សុវីរៈ៖ ក្បួនឱ្យឈ្មោះកូនក្នុងសង្គមខ្មែរ ភ្នំពេញ រោងពុម្ព ម៉េងហាវ បោះពុម្ពលើកទី៣ ឆ្នាំ ២០១០ ទំព័រ ១-៣៥។

៧-អ្នកចូលរូប(រូបស្នង់)ឈ្មោះ បុល អាយុ៥៤ឆ្នាំ នៅភូមិស្ពានថ្មី ឃុំការកោង៣ ស្រុកមុខកំពូល ខេត្ត កណ្តាល។

៨-អ្នកចូលរូប(រូបស្នង់)ឈ្មោះ តោ សេង អាយុ៧៩ឆ្នាំ នៅភូមិព្រែកជីក ឃុំកោះចិនស្រុកពញាឮ ខេត្តកណ្តាល។

៩-Fujiwara : *Khmer Ceramics from the Kumaratan Collection*, Singapore Oxford University Press, 1990, p.597.

១០-Charles Higham and Rachanie Thosarat : *Prehistorics Thailand*, 1998, p.55.

១១-Louis Malleret : *L'Archeaology du delta du Mekong*, Paris, 1962, Vol.43, Tome III, p.57.

១២-K, Bhattacharyya : *Les Religions dans L'Ancien Cambodge*, EFFEEO, Paris, 1949, Vol.49.

១៣-Cristope Pottier : *Perspective de la mission archaeologique France-Khmere sure láménagement du Territior Angkor* ឆ្នាំ២០០១ ឧទ័យលេខ២ ទំព័រទី១២៩។

ភ្នំពេញនិងបង្គោលសំរោង

Phnom Penh and Migration

ដោយ៖ លោក ហៃ សុគន្ធា

មន្ត្រីស្រាវជ្រាវនាយកដ្ឋានភូមិវិទ្យានិងនគរូបនីយកម្ម
នៃវិទ្យាស្ថានមនុស្សសាស្ត្រនិងវិទ្យាសាស្ត្រសង្គម

Email: haysokunthea@yahoo.com

សេចក្តីផ្តើម

ភ្នំពេញ (Phnom Penh) គឺជារាជធានីរបស់
ព្រះរាជាណាចក្រកម្ពុជា ដែលមានដង់ស៊ីតេ
ប្រជាជនរស់នៅច្រើនជាងគេ រហូតដល់៣៣១៦
នាក់¹ ក្នុងមួយគីឡូម៉ែត្រការ៉េ និងជាទីក្រុងធំ
លំដាប់ទី១ ដែលមានប្រជាជនរស់នៅច្រើនជាង
គេផងដែរ។ ភ្នំពេញ ជាមជ្ឈមណ្ឌលពាណិជ្ជកម្ម
ដែលប្រមូលផ្តុំទៅដោយ សំណង់អគារលំនៅ
ដ្ឋាន សាលារៀន មន្ទីរពេទ្យ វត្តអារាម ទីផ្សារដោះ
ដូរមុខទំនិញ លើមុខជំនួញដូរផ្សេងៗ ទាំង
ក្នុងស្រុក និងក្រៅស្រុក រួមបញ្ចូលទាំងសេដ្ឋកិច្ច
ទីផ្សារ សង្គមកិច្ច និង នយោបាយ ពោលគឺជាទី
កន្លែងរស់នៅប្រកបដោយភាពសម្បូរបែប។ តាម
ប្រវត្តិសាស្ត្រ រាជធានីភ្នំពេញ ត្រូវបានសាងសង់
លើកដំបូង នៅក្នុងឆ្នាំ១២៣២ នៃរជ្ជកាល

ព្រះបាទស្រីសុរិយោវរ្ម័ន (ពញាយ៉ាត) នៅពេល
ដែលទ្រង់បានចាកចោលរាជធានីអង្គរ ប៉ុន្តែមិន
បានបិតថែរហូតដល់បច្ចុប្បន្ននេះទេ។ ដំណាក់
កាលទីពីរ គឺសាងសង់នៅក្នុងឆ្នាំ១៨៦៥ នៃ
រជ្ជកាលព្រះបាទនរោត្តម ហើយបានក្លាយទៅជា
រាជធានីជាក់លាក់មួយ បន្តរហូតដល់បច្ចុប្បន្ន
នេះ។ លំនៅដ្ឋានជាច្រើនរបស់ប្រជាជននាពេល
នោះ គឺធ្វើអំពីឫស្សីប្រក់ដំបូលស្លឹក ហើយមាន
មុខរបរជាអ្នកជំនួញ នេសាទ និងធ្វើស្រែចម្ការ
ចម្រុះទៅដោយជាតិសាសន៍ ជាច្រើន ដូចជា ខ្មែរ
ចិន យួន ជ្វា ជាដើម។ គោលនយោបាយថ្មី របស់
ព្រះបាទនរោត្តមនាពេលនោះ គឺការពង្រីកទីក្រុង
ដោយបានស្ថាបនាអគារថ្មីៗជំនួសឱ្យផ្ទះឫស្សី
ប្រក់ស្លឹក ជាពិសេស ផ្ទះនៅតាមតំបន់ជួរមាត់
ទន្លេ។ ក្រោមការគ្រប់គ្រងរបស់អាណានិគម

¹ ក្រសួងផែនការ វិទ្យាស្ថានជាតិស្ថិតិ ជំរឿនទូទៅនៃប្រជាជន
នៅព្រះរាជាណាចក្រកម្ពុជា ឆ្នាំ២០១៩

បារាំង ហេដ្ឋារចនាសម្ព័ន្ធជាច្រើននៅក្នុងរាជធានី ភ្នំពេញ ត្រូវបានរៀបចំដោយវិស្វករបារាំង ពោល គឺចម្លងតាមគម្រោងស្ថាបត្យកម្មនៅក្នុងទីក្រុងប៉ារីស។ រចនាសម្ព័ន្ធគ្រប់គ្រងរដ្ឋបាល រាជធានីភ្នំពេញ នាពេលនោះ គឺបែងចែកជាបីសង្កាត់ ដែលមានទីតាំងស្ថិតនៅបន្តគ្នា តាមបណ្តោយមាត់ទន្លេ ពី ជើងទៅត្បូង ហើយសម្គាល់ដោយក្រុមជាតិ សាសន៍ផ្សេងៗគ្នារស់នៅ។ នៅខាងជើងក្បែរវត្តភ្នំ គឺជាសង្កាត់បារាំង ដែលមានពួកអឺរ៉ុបរស់នៅ មានព្រំប្រទល់ជាប់នឹងព្រែកជីកមួយ។ បន្តគ្នាបំបែកខាងត្បូងមុំផ្សារកណ្តាល គឺជាសង្កាត់ចិន ដែលមានជនជាតិចិនរស់នៅជុំវិញផ្សារ មានព្រំ ប្រទល់ជាប់នឹងព្រែកពាមផ្ទុង ហើយខាងត្បូង ជាប់នឹងវាលព្រះមេរុ។ រីឯសង្កាត់ខ្មែរវិញ គឺមានទីតាំងស្ថិតនៅមុំព្រះបរមរាជវាំង និងលាតសន្ធឹង ចុះទៅផ្នែកខាងត្បូង។ រដ្ឋកាល ព្រះបាទស៊ីសុវត្ថិ បានបន្តរៀបចំហេដ្ឋារចនាសម្ព័ន្ធ រាជធានីភ្នំពេញ កាន់តែមានភាពទំនើបថែមទៀត ដោយមានការ ស្ថាបនាអគារសាធារណៈជាច្រើន និងបានពង្រីក សង្កាត់នីមួយៗឱ្យកាន់តែធំបន្ថែមទៀត។ ក្រោយ ទទួលបានឯករាជ្យ ពីបារាំង ថ្ងៃទី៩ ខែវិច្ឆិកា ឆ្នាំ ១៩៥៣ រាជធានីភ្នំពេញ បានពង្រីកខ្លួនយ៉ាង ឆាប់រហ័ស ពោលគឺ មានបម្លាស់លំនៅរបស់ប្រជា ជន ពីគ្រប់តំបន់នានាទូទាំងប្រទេស។ ផ្ទុយទៅ វិញ ក្រោយរដ្ឋប្រហារ ថ្ងៃទី១៨ មីនា ១៩៧០ បាន ធ្វើឱ្យដំណើរអភិវឌ្ឍន៍ក្នុងវិស័យរៀបចំក្រុង ត្រូវ

បានគាំងស្ទះ រហូតដល់ប្រជាជន ត្រូវបានជម្លៀស ដោយបង្ខំចេញពីរាជធានីភ្នំពេញ ហើយហេដ្ឋា រចនាសម្ព័ន្ធ និងសេវាសាធារណៈជាច្រើនទៀត ត្រូវបានទុកចោលទាំងស្រុង ពោលគឺរាជធានី ភ្នំពេញនាពេលនោះ គឺជាទីក្រុងខ្មោច។

បម្លាស់លំនៅ គឺជាកត្តាមូលដ្ឋានមួយនៃ តំហាយនិងកំណើនប្រជាជន តាមតំបន់នីមួយៗ នៃពិភពលោក ពោលគឺពីតំបន់អសន្តិសុខទៅ តំបន់ដែលមានសុវត្ថិភាព ពីប្រទេសកំពុងអភិវឌ្ឍ ទៅប្រទេសអភិវឌ្ឍ ជាដើម។ បម្លាស់លំនៅអន្តរ ជាតិ (ធ្ងន់មហាសមុទ្រ ធ្ងន់ទ្វីប ធ្ងន់ប្រទេស) គឺជា បម្លាស់លំនៅមួយ ដែលបណ្តាលឱ្យមានរបាយ និងសមាមាត្រពូជសាសន៍ផ្សេងៗគ្នា គួរឱ្យកត់ សម្គាល់ ដូចជា បម្លាស់លំនៅរបស់ជនជាតិស្បែក ខ្មៅក្នុងសតវត្សទី១៦ និង ១៧ ពីទ្វីបអាហ្វ្រិកទៅ កាន់ទ្វីបអាមេរិក (សហរដ្ឋអាមេរិក) បម្លាស់លំនៅ ពីទ្វីបអឺរ៉ុបទៅកាន់ទ្វីបអាមេរិក ក្នុងសតវត្សទី១៧ និងពីទ្វីបអាហ្វ្រិកទៅទ្វីបអឺរ៉ុប ក្នុងសតវត្សទី២០ និង២១ ជាដើម។

ប្រទេសកម្ពុជា ក៏បានធ្ងន់កាត់ ព្រឹត្តិការណ៍បម្លាស់លំនៅក្នុងប្រទេស ជាករណី ដោយឡែករបស់ខ្លួនដែរ ព្រមទាំងត្រូវបានគេរាប់ បញ្ចូលទៅក្នុងបណ្តាប្រទេសនៅក្នុងអាស៊ីអាគ្នេយ៍ ដែលមានបម្លាស់លំនៅអន្តរជាតិ ដោយធ្ងន់កាត់ ដំណាក់កាលប្រវត្តិសាស្ត្រជាច្រើន ទៅកាន់ទ្វីប ឬ

ប្រទេសគោលដៅផ្សេងៗ ដូចជាប្រទេសបារាំង សហរដ្ឋអាមេរិក អូស្ត្រាលី ជាដើម ។

បម្លាស់លំនៅ គឺសំដៅលើដំណើរផ្លាស់ទីរបស់មនុស្ស សត្វ ឬរុក្ខជាតិ ជាបណ្តោះអាសន្ន ឬស្ថាពរ ពីតំបន់មួយទៅកាន់តំបន់ផ្សេងៗ។ នៅក្នុងខ្លឹមសារនៃអត្ថបទស្រាវជ្រាវនេះ គឺផ្ដោតជាសំខាន់អំពីបម្លាស់លំនៅរបស់មនុស្ស ពោលគឺការផ្លាស់ទីលំនៅរបស់ប្រជាជនកម្ពុជានៅក្នុងរាជធានីភ្នំពេញ ដោយធ្វើការកាត់ព្រឹត្តិការណ៍ប្រវត្តិសាស្ត្ររបស់ប្រទេស ជាពិសេសគឺព្រឹត្តិការណ៍នៃសង្គ្រាមស៊ីវិលផ្ទៃក្នុងកម្ពុជា។

នៅក្នុងអត្ថបទស្រាវជ្រាវនេះ មានគោលបំណងផ្ដោតជាសំខាន់ទៅលើចលនាបម្លាស់លំនៅប្រជាជននៅក្នុងរាជធានីភ្នំពេញ ដោយធ្វើការកាត់ព្រឹត្តិការណ៍សង្គមនានា ដែលកម្ពុជាបានធ្វើការកាត់ និងផលវិបាកដោយសារបម្លាស់លំនៅញឹកញាប់របស់ប្រជាជនកម្ពុជា។ បើទោះបីបច្ចុប្បន្នកម្ពុជា បានទទួលនូវសុខសន្តិភាពដ៏ពេញលេញ ក្រោមនយោបាយឈ្នះឈ្នះក៏ដោយ ក៏មូលដ្ឋានបម្លាស់លំនៅរបស់ប្រជាជនខ្មែរមួយចំនួនមិនបានសម្រាលបន្តកម្រិតជីវភាពរស់នៅប្រចាំថ្ងៃរបស់ខ្លួនដែរ។

² ក្រុមប្រឹក្សាជាតិភាសាខ្មែរ សទ្ទានុក្រម ភូមិវិទ្យា និង ប្រវត្តិវិទ្យា ទំព័រ ៣០

១- ព្រឹត្តិការណ៍សង្គមនិងបម្លាស់លំនៅ

ការផ្លាស់ប្តូរទីលំនៅរបស់មនុស្ស តែងតែផ្សារភ្ជាប់ទៅនឹងមូលហេតុផ្សេងៗ ដូចជាព្រឹត្តិការណ៍សង្គមនានា មូលហេតុសេដ្ឋកិច្ច និងមូលហេតុផ្សេងៗទៀត។ ជាក់ស្តែង នៅក្នុងព្រះរាជាណាចក្រកម្ពុជា មូលហេតុចម្បងមួយនៃការផ្លាស់ប្តូរទីលំនៅរបស់ប្រជាជនកម្ពុជា ធ្វើការកាត់ព្រឹត្តិការណ៍ប្រវត្តិសាស្ត្រសង្គម គឺសង្គ្រាម។ ក្រោយទទួលបានឯករាជ្យពីអាណានិគមបារាំង និងក្រោមឥទ្ធិពលសង្គ្រាមត្រជាក់ កម្ពុជាបានធ្វើការកាត់ព្រឹត្តិការណ៍សំខាន់ៗ ដូចជា៖

- សង្គមរាស្ត្រនិយម
- សាធារណរដ្ឋខ្មែរ
- កម្ពុជាប្រជាធិបតេយ្យ
- សាធារណរដ្ឋប្រជាមានិតកម្ពុជា
- រដ្ឋកម្ពុជា
- ព្រះរាជាណាចក្រកម្ពុជាបច្ចុប្បន្ន

១.១- សង្គមរាស្ត្រនិយមនិងបម្លាស់លំនៅ

ក្រោយទទួលបានឯករាជ្យ ថ្ងៃទី៩ ខែវិច្ឆិកា ឆ្នាំ១៩៥៣ កម្ពុជាទទួលបានសិទ្ធិពេញលេញក្នុងដឹកនាំប្រទេស ពោលគឺគ្មានការត្រួតត្រាអំពីបរទេសលើបូរណភាពទឹកដីទៀតទេ។ បក្សប្រជាជនបដិវត្តន៍ខ្មែរ ដែលបង្កើតឡើងនៅឆ្នាំ១៩៥១ ដើម្បីធ្វើការតស៊ូប្រឆាំងអាណានិគមបារាំង ត្រូវ

បានផ្លាស់ប្តូរមេដឹកនាំជាបន្តបន្ទាប់ រហូតដល់
ឈ្មោះ សាឡុត ស។ ក្រុមដឹកនាំចលនានេះ យល់
ថា ប្រជាជនក្រីក្រនៅកម្ពុជា ត្រូវបានពួកសក្តិកូមិ
និងពួកមូលធននិយមជិះជាន់សង្កត់សង្កិនច្រើន
ទសវត្សមកហើយ។ ឆ្នាំ១៩៦៦ ក្រុមនេះ បាន
រៀបចំការតស៊ូប្រដាប់ដោយអាវុធច្រង់ទ្រាយធំ
ដើម្បីរំលំរបបសក្តិកូមិ។ ឆ្នាំ១៩៦៧ ពួកនេះ
សម្រេចចាប់ផ្តើម សង្គ្រាមស៊ីវិលប្រឆាំងនឹងរាជ
រដ្ឋាភិបាលដែលមានសម្តេច នរោត្តម សីហនុ ជា
ព្រះប្រមុខរដ្ឋ ដែលកំពុងស្ថិតក្នុងស្ថានភាពមាន
វិបត្តិសេដ្ឋកិច្ចនិងសង្គមផង។ និន្នាការមួយរបស់
សម្តេចព្រះ នរោត្តម សីហនុ គឺព្រះអង្គមានទំនាក់
ទំនងយ៉ាងកក់ក្តៅជាមួយប្រទេសវៀតណាមខាង
ជើង (ប្រទេសកុម្មុយនីស្ត)។ ស្ថានភាពនយោបាយ
កម្ពុជានាពេលនោះ កំពុងទទួលរងឥទ្ធិពល
ភូមិសាស្ត្រនយោបាយតំបន់ ដែលប្រទាញប្រទង់
រវាងមហាអំណាចលោកសេរី និងមហាអំណាច
កុម្មុយនីស្ត ជាពិសេសតំបន់នៅតាមបណ្តោយព្រំ
ដែនគោករវាងកម្ពុជា និងវៀតណាម បានក្លាយ
តំបន់សង្គ្រាម ដោយប្រើប្រាស់ជាទីជម្រកសម្រាប់
ការលាក់ខ្លួន ការដឹកជញ្ជូនគ្រាប់រំសេវ និងស្បៀង
របស់ភាគីជម្លោះ។ ការទម្លាក់គ្រាប់បែករបស់កង
ទ័ពអាមេរិក លើកងទ័ពវៀតណាមខាងត្បូងដែល
បានចូលដីខ្មែរ ហើយក៏ជាមូលហេតុចុងក្រោយ
ដែលនាំឱ្យដល់ការផ្តាច់ចំណងការទូតរវាងកម្ពុជា
និងសហរដ្ឋអាមេរិកក្នុង ឆ្នាំ១៩៦៥ ដោយសម្តេច
ព្រះនរោត្តមសីហនុ។ ជម្លោះនៅតាមតំបន់ព្រំ
ដែនកម្ពុជាវៀតណាមបានធ្វើឱ្យមានបម្លាស់

លំនៅចេញពីតំបន់ទាំងនោះ មកតំបន់ដែលមាន
សុវត្ថិភាព។ ក្នុងនោះ រាជធានីភ្នំពេញ គឺជាតំបន់
មួយដែលមានការផ្លាស់ទីចូលមករស់នៅរបស់
ប្រជាជនរាប់ទាំងតំបន់ជនបទទូទាំងប្រទេស
ផ្សេងទៀតផង។ ទោះបីជាមានបម្លាស់លំនៅ
ច្រើនរបស់ប្រជាជនមកក្នុងទីក្រុងភ្នំពេញសម័យ
នោះក៏ដោយ ក៏ស្ថិតិពិតប្រាកដ នៃចំនួនប្រជាជន
មិនមានកំណត់ត្រាជាក់លាក់ណាមួយបាន
បង្ហាញឡើយ។

១.២ សាធារណរដ្ឋខ្មែរនិងបម្លាស់លំនៅ

ឧត្តមសេនីយ៍ លន់ នល់ ជានាយករដ្ឋមន្ត្រី
មួយរូបរបស់សម្តេចព្រះនរោត្តម សីហនុ នា
សម័យសង្គមរាស្ត្រនិយម បានឈ្លើងយល់ថា
សភាពការណ៍កម្ពុជា ត្រូវតែផ្លាស់ប្តូរចេញពីការ
គ្រប់គ្រងរបស់សម្តេចព្រះនរោត្តម សីហនុ ដោយ
មូលហេតុ២យ៉ាង៖ ទី១ គឺការទប់ស្កាត់ការឡើង
កាន់អំណាចដោយបដិវត្តន៍របស់ពួកកុម្មុយនីស្ត
និងទី២ ការទប់ស្កាត់ការរុលចូលរបស់កងទ័ព
វៀតកុង នៃរណសិរ្សជាតិរំដោះវៀតណាមខាង
ត្បូង ដែលគាំទ្រដោយប្រទេសវៀតណាមខាង
ជើង ចូលក្នុងទឹកដីកម្ពុជា។ លោក លន់ នល់ ធ្វើ
រដ្ឋប្រហារទម្លាក់សម្តេចព្រះ នរោត្តម សីហនុ នៅ
ថ្ងៃទី១៨ ខែមីនា ឆ្នាំ១៩៧០ ក្នុងឱកាសដែលព្រះ
អង្គកំពុងបំពេញបេសកកម្មនៅក្រៅប្រទេស។
សង្គ្រាមស៊ីវិលរវាងពួកកុម្មុយនីស្តខ្មែរក្រហម
ដឹកនាំដោយឈ្មោះ ប៉ុល ពត (សាឡុត ស) ក្រោម

ការអំពាវនាវអំពីសម្តេច ព្រះនរោត្តម សីហនុ និង របបដែលដឹកនាំដោយ ឧត្តមសេនីយ៍ លន់ នល់ មានការគាំទ្រពីសហរដ្ឋអាមេរិក ត្រូវបានបើក ចំហ ហើយរីករាលដាលពីមួយថ្ងៃទៅមួយថ្ងៃ រហូតដល់ពេញប្រទេស ដែលបង្កឱ្យមានបម្លាស់ លំនៅបន្តបន្ទាប់នៅកម្ពុជា។ ក្រោយរដ្ឋប្រហារថ្ងៃ ទី១៨ ខែមីនា ឆ្នាំ១៩៧០ ប្រទេសកម្ពុជាបានប្តូរ ឈ្មោះពីព្រះរាជាណាចក្រកម្ពុជា មកជា សាធារណរដ្ឋខ្មែរ ប៉ុន្តែរបបនេះមិនបានធ្វើឱ្យ ប្រទេសកម្ពុជា មានសុខសន្តិភាពពេញលេញ ទូទាំងប្រទេសកម្ពុជានោះទេ។ ប្រទេសដែលធ្លាប់ មានសុខសន្តិភាព បានប្រែក្លាយទៅជាសមរម្យ ប្រយុទ្ធនៅតាមតំនាងទូទាំងប្រទេស។ របបនេះ បានធ្លាក់ចូលក្នុងវិបត្តិសង្គមធ្ងន់ធ្ងរ ពោលគឺមាន ការកេណ៍ទ័ព ចាប់ទាហ៊ាន ដើម្បីចេញច្បាំង។ ស្របតាមការអំពាវនាវរបស់អ្នកនយោបាយ បាន ធ្វើឱ្យប្រទេសមានការជួល ច្របល់ មានភាពរីករ ហើយបង្កើតឱ្យមានក្រុមចលនាតស៊ូនៅទូទាំង ប្រទេស។ មូលហេតុទាំងនេះ គឺជាមូលដ្ឋាននៃ កត្តាអសន្តិសុខរបស់ប្រទេសកម្ពុជានាពេល នោះ។ ការប្រយុទ្ធដោយកងទ័ពថ្មីរដឹង និងការ ទម្លាក់គ្រាប់បែករបស់ភាគីជម្លោះបានបណ្តាល ឱ្យកើតមានហានិភ័យ ដល់ប្រជាជន សូម្បីតែ កសិផល ផលិតកម្ម លំនៅដ្ឋាននានា និងអាយុ ជីវិតត្រូវបានបំផ្លាញដែរ។ ពីមួយថ្ងៃទៅមួយថ្ងៃ ស្ថានភាពក្នុងប្រទេសចេះតែធ្ងន់ធ្ងរ និងដុះ ជាបទៅៗ រីឯការប្រយុទ្ធនៅតាមតំបន់នានា កាន់តែមានសភាពខ្លាំងឡើងៗ ដែលជាមូលហេតុ

ចម្បងនៃការធ្វើបម្លាស់ទីចេញពីតំបន់អសន្តិសុខ ទាំងនោះ។ ការទម្លាក់គ្រាប់បែក ការបាញ់ផ្ទោង ការបាញ់រះ ការបាញ់ផ្គុំរាងភាគីជម្លោះកម្ពុជា បានធ្វើអោយប្រជាជននាំគ្នាកៀសខ្លួនមកការរស់ នៅតាមទីរួមខេត្តនានា ជាពិសេស ទីក្រុងភ្នំពេញ។ កំឡុង៥ឆ្នាំនៃរបបនេះ ទីក្រុងភ្នំពេញ ហាក់បីដូច ជាបន្ទាយមួយដែលត្រូវឡោមព័ទ្ធដោយគូរជ ម្លោះ។ ប្រជាជនកម្ពុជា ដែលធ្លាប់ទទួលបានសុខ សន្តិភាព លែងមានពេលប្រកបការងារចិញ្ចឹម ជីវិតគឺមិនដូចពេលមុនទៀតឡើយ ពោលគឺប្រជា ជនចាប់ផ្តើមធ្វើបម្លាស់ទីទៅរកតំបន់ណាដែល មិនប្រឈមនឹងការប្រយុទ្ធគ្នា។ ពេលនេះស្ថាន ភាពបម្លាស់លំនៅរបស់ប្រជាជនទូទាំងប្រទេស កំពុងច្របូកច្របល់ ប្រជាជនមួយចំនួនមិនមាន គោលដៅពិតប្រាកដ។ ទីក្រុងភ្នំពេញ នាពេល នោះ គឺជាទីកន្លែងដែលមានសុវត្ថិភាពជាងគេ បើ ប្រៀបធៀបទៅនឹងតំបន់នានា ទូទាំងប្រទេស។ ភ្នំពេញ ដែលធ្លាប់តែជាទីក្រុងធ្វើតាម និង ជោគជ័យ នៅអាស៊ីអាគ្នេយ៍ បានប្រែក្លាយទៅជា ទីប្រជុំជន ដែលមានកំណើនប្រជាជនហួស ប្រមាណ ព្រោះប្រជាជនប្រមាណ១/៣ (ជាងពីរ លាននាក់) បានធ្វើបម្លាស់លំនៅចូលមកទីក្រុង ភ្នំពេញ រាប់ទាំងមន្ត្រីរាជការរបស់រដ្ឋការ លោក លន់ នល់ ដែលមិនចូលជាមួយពួកខ្មែរក្រហម ត្រូវកៀសខ្លួនមកភ្នំពេញ ហើយរដ្ឋការគ្រប់ លំដាប់ថ្នាក់នៃខេត្តនីមួយៗ ក៏ត្រូវប្រមូលផ្តុំរៀងៗ មកតាំងនៅក្រុងភ្នំពេញដែរ។ ទីក្រុងភ្នំពេញ នា ពេលនោះ បានជួបបញ្ហាជាច្រើន ដូចជា ការខ្វះ

ស្បៀង បញ្ហាទំនិញឡើងថ្លៃ គ្មានទីជម្រកគ្រប់គ្រាន់ សង់ទីជម្រកតាមចិញ្ចើមផ្លូវ បង្កើតភាពអាណាធិបតេយ្យ ជាដើម។

១.៣ កម្ពុជាប្រជាធិបតេយ្យ និងបង្គោលសំនេរ

តំបន់បង្កើតជាច្រើន(តំបន់រំដោះ) របស់ចលនាតស៊ូខ្មែរប្រឆាំងនឹងរបបថ្មី បានពង្រីកមូលដ្ឋានកាន់តែធំឡើងៗ។ នៅដើមឆ្នាំ១៩៧៣ ទឹកដីប្រមាណ៨៥% នៃប្រទេសកម្ពុជា ត្រូវបានកាន់កាប់ដោយកម្លាំងតស៊ូខ្មែរក្រហម ហើយកងទ័ពសេនាប្រមុខ លន់ នល់ កាន់តែបង្ហាញភាពទន់ខ្សោយនិងដកថយជាបន្តបន្ទាប់។ ដំណើរចាត់បង់នៃការកាន់កាប់ទឹកដី រួមទាំងប្រជាជនដោយរបបលោក លន់ នល់ មានច្រើនដំណាក់កាលបន្តបន្ទាប់ រហូតឈានទៅដល់ការចាត់បង់ការកាន់កាប់ប្រទេសទាំងស្រុង នាថ្ងៃទី១៧ ខែមេសា ឆ្នាំ១៩៧៥។ ជ័យជំនះរបស់កងទ័ព ខ្មែរក្រហមដឹកនាំដោយ ប៉ុល ពត ដោយវាយយកបានរដ្ឋធានីភ្នំពេញ ដែលគ្រប់គ្រងដោយរបបសាធារណរដ្ឋ លោក លន់ នល់ និងគាំទ្រដោយសហរដ្ឋអាមេរិក បន្ទាប់ពីការតស៊ូស្វិតស្វាញដោយអាវុធរហូតដល់ឆ្នាំ១៩៧៥។ គេប៉ាន់ស្មានថា ប្រជាជនកម្ពុជាប្រមាណពាក់កណ្តាលត្រូវបានគេជម្លៀសដោយបង្ខំទៅជនបទ ក្នុងនោះប្រជាជនប្រមាណជាង២លាននាក់ ចេញពីរាជធានីភ្នំពេញ និងប្រមាណជាង១លាននាក់ ចេញពីតំបន់ទីប្រជុំជន

នានាទូទាំងប្រទេស។ ជាក់ស្តែង នៅថ្ងៃជ័យជំនះថ្ងៃទី១៧ ខែមេសា ឆ្នាំ១៩៧៥ ប្រជាពលរដ្ឋនៅក្នុងរាជធានីភ្នំពេញ បានចេញមកតាមដងផ្លូវនានា ដើម្បីអបអរសាទរកងទ័ពរំដោះ ក្នុងទឹកមុខរីករាយ ប៉ុន្តែប្រមាណជាមួយម៉ោងបន្ទាប់មក ក៏កើតមាននូវសកម្មភាពស្រែកបញ្ជាដោយកងទ័ពដែលមានឯកសណ្ឋានឈុតខ្មៅ ដៃកាន់កាំភ្លើងឱ្យប្រជាពលរដ្ឋដែលកំពុងឈរត្រៀមបត្រានៅតាមដងផ្លូវនោះ ចាកចេញពីទីក្រុង ដោយមិនចាំបាច់យកសម្ភារអ្វីទៅតាមខ្លួនឡើយ។ ព្រឹត្តិការណ៍នេះបានធ្វើឱ្យប្រជាពលរដ្ឋ ដែលកំពុងរស់នៅក្នុងរាជធានីភ្នំពេញ ហាក់វិលវល់គំនិត ដោយមិនដឹងគោលដៅច្បាស់លាស់របស់ខ្លួនថាទៅទីណា។ ជម្រើសភាគច្រើននៃការចាកចេញរបស់ប្រជាពលរដ្ឋ គឺការវិលត្រឡប់ទៅស្រុកកំណើតវិញ ជាពិសេសគ្រួសារដែលទើបនឹងធ្វើបម្លាស់លំនៅសម័យសារធារណរដ្ឋខ្មែរ ប៉ុន្តែគ្រួសារមួយចំនួនធំ ដែលគ្មានស្រុកកំណើត ពោលគឺគ្មានគោលដៅច្បាស់លាស់ ត្រូវបានក្រុមអារខ្មៅដែលហៅខ្លួនឯងថា “អង្គការ” ជម្លៀសទៅនៅតាមតំបន់ផ្សេងៗ ជាពិសេស សម្រាប់កម្លាំងពលកម្មបម្រើឱ្យវិស័យកសិកម្ម។

១.៤ សាធារណរដ្ឋប្រជាមានិតកម្ពុជានិងរដ្ឋកម្ពុជា និងបង្គោលសំនេរ

ជ័យជំនះថ្ងៃទី១៧ ខែមករា ឆ្នាំ១៩៧៥ គឺជាថ្ងៃដែលរបបបីឆ្នាំប្រាំបីខែ និងម្ភៃថ្ងៃ បរាជ័យ

បើទោះជាបឋមនេះមិនដួលរំលំទាំងស្រុងក៏ដោយ។ រាជធានីភ្នំពេញ ត្រូវបានសង្គ្រោះ និងគ្រប់គ្រងដោយចលនាស៊ីវិលដោះស្រាយប្រទេស ដែលមានវេជ្ជសាស្ត្រជាតិខ្មែរជាច្រើន បានប្រមូលរូបរួមគ្នានិងក្រោកឡើងធ្វើការតស៊ូប្រឆាំងនឹងការដឹកនាំ ការបំបិទសិទ្ធិ ការរស់ជាទាសករដូចគុកឥតជញ្ជាំង នៃរបបខ្មែរឆ្នើមនេះ។ រណសិរ្ស ដែលមានឈ្មោះថា “រណសិរ្សសាមគ្គីសង្គ្រោះជាតិកម្ពុជា” ត្រូវបានប្រកាសឡើងនៅថ្ងៃទី២ ខែធ្នូ ឆ្នាំ១៩៧៨ នៅក្នុងស្រុកស្អាង ខេត្តក្រចេះ ក្រោមគោលដៅតែមួយ គឺការរួបរួមគ្នា ដើម្បីតស៊ូវាយរំលំរបបប្រល័យពូជសាសន៍ ប៉ុល ពត។ របបថ្មីឈ្មោះ “សាធារណរដ្ឋប្រជាមានិតកម្ពុជា” ត្រូវបានបង្កើតឡើង ក្រោមការដឹកនាំរបស់ “បក្សប្រជាជនបដិវត្តកម្ពុជា”។ បម្លាស់ទីត្រឡប់វិញរបស់ប្រជាជនចូលរដ្ឋធានីភ្នំពេញ ពីតាមតំបន់ជនបទ ហាក់មិនមានព្រឹត្តិការណ៍ដូចពេលបម្លាស់លំនៅចេញ កាលពីជាងបីឆ្នាំមុនទេ ពោលគឺមនុស្សមួយចំនួនធំ គឺជាក្រុមមនុស្សថ្មី ដែលពីមុនមិនមែនជាមនុស្ស ដែលរស់នៅទីក្រុងភ្នំពេញ។ ដោយឡែកប្រជាជនដែលអ្នកធ្លាប់រស់នៅទីក្រុងភ្នំពេញ តាំងពីសម័យសង្គមរាស្ត្រនិយម មួយចំនួនបានស្លាប់ក្នុងរបបខ្មែរឆ្នើម និងមួយចំនួនទៀតមិនហ៊ានត្រឡប់វិញ។ នៅក្នុងឆ្នាំ១៩៨៣-១៩៨៤ ការធ្វើបម្លាស់លំនៅបានថយចុះ ព្រោះពិបាកធ្វើដំណើរដោយសារត្រូវសុំលិខិតអនុញ្ញាតក្នុងការធ្វើដំណើរពីតំបន់មួយទៅតំបន់មួយក្នុងប្រទេស និងតម្រូវឱ្យមានហេតុផលច្បាស់លាស់។ ពន្លឺនៃ

ដំណើរការឆ្ពោះទៅរកការបញ្ចប់សង្គ្រាមស៊ីវិលនៅប្រទេសកម្ពុជា ដោយមានការចរាចរពីគ្រប់ភាគីជម្លោះ ក្រោមការសម្របសម្រួលពីអន្តរជាតិ។ ឆ្នាំ១៩៨៩-១៩៩៣ បម្លាស់លំនៅចូលក្នុងប្រទេសរបស់ប្រជាជន (មាតុភូមិនិវត្តន៍) ពីតំបន់តាមព្រំដែនកម្ពុជាថៃ ទៅកាន់តំបន់នានាទូទាំងប្រទេស។ ដោយឡែក រាជធានីភ្នំពេញ គឺជាតំបន់មួយ ដែលទទួលក្រុមមនុស្សច្រើនជាងតំបន់ផ្សេងទៀតទូទាំងប្រទេស រាប់បញ្ចូលទាំងមន្ត្រីគណបក្សនយោបាយនានា មកពីបរទេស ដើម្បីចូលរួមធ្វើការបោះឆ្នោតតាមបែបប្រជាធិបតេយ្យនៅកម្ពុជាផងដែរ។

១.៥- ព្រះរាជាណាចក្រកម្ពុជានិងបម្លាស់លំនៅ

របបសេដ្ឋកិច្ចទីផ្សារសេរីត្រូវបានកម្ពុជាប្រកាន់យក ចាប់ពីក្រោយការបោះឆ្នោតសកលឆ្នាំ១៩៩៣ លើកដំបូង បន្ទាប់ពីមានកិច្ចព្រមព្រៀងទីក្រុងប៉ារីស ២៣ តុលា ១៩៩១ ស្តីពីបញ្ហាកម្ពុជា។ របបសេដ្ឋកិច្ចនេះ បានបើកឱ្យមានការវិនិយោគជាច្រើន ពិសេសវិនិយោគពីក្រៅប្រទេសលើវិស័យកាត់ដេរសម្លៀកបំពាក់និងស្បែកជើង។ កម្លាំងពលកម្មក្នុងប្រទេសបានរ៉ាប់រងដំណើរការផលិតកម្មទាំងនេះ ដើម្បីនាំទៅលក់នៅទីផ្សារអន្តរជាតិ ពិសេសនៅសហរដ្ឋអាមេរិក និងសហគមន៍អឺរ៉ុប។ បើទោះបីជាមិនសូវមានភាពចុះសម្រុងគ្នារវាងគណបក្សកាន់

អំណាចធំៗពីរ ក៏ដោយ ក៏ការបើកសិទ្ធិសេរីភាព ពេញលេញ ក្នុងការធ្វើដំណើរនិងបម្លាស់ទី លំនៅ បានធូរស្រាលជាងរបបមុនៗ ជាពិសេស ការផ្លាស់ទីទៅកាន់តំបន់ដែលងាយទទួលបាន ផលប្រយោជន៍ផ្នែកសេដ្ឋកិច្ច។ គ្រប់ដំណាក់ កាលនៃចលនាបម្លាស់លំនៅទាំងអស់ (លើក លែងការជម្លៀសក្នុងឆ្នាំ១៩៧៥) គឺមានចលនាដ៏ សំខាន់មួយនៃបម្លាស់លំនៅ គឺចំណោលស្រុក ស្រែមកកាន់ទីក្រុងឬទីប្រជុំជន ដែលបណ្តាល មកពីបញ្ហាសេដ្ឋកិច្ច និងបញ្ហាអសន្តិសុខនៅតាម តំបន់នោះ។ ក្រៅពីនេះ ក៏មានចលនាបម្លាស់ លំនៅតាមរដូវ ដូចជា ក្រោយរដូវច្រូតកាត់ប្រមូល ផល កសិករ តែងនាំគ្នាមករកការងារធ្វើ ដើម្បី បានចំណូលបន្ថែមនៅតាមទីប្រជុំជន ជាពិសេស រាជធានីភ្នំពេញតែម្តង។

តាមទិន្នន័យជំរឿន បានបង្ហាញថា ចំនួន ប្រជាជនដែលបានតាំងទីលំនៅក្នុងទីក្រុងភ្នំពេញ ក្រោយថ្ងៃ៧ មករា ១៩៧៩ មានដូចតទៅ៖

- ឆ្នាំ១៩៨០ ចំនួន ២៣៨ ២៨៧ នាក់
- ឆ្នាំ១៩៩០ ចំនួន ៦១៥ ០០០ នាក់
- ឆ្នាំ១៩៩៥ ចំនួន ៨៣៥ ៨៨៥ នាក់
- ឆ្នាំ១៩៩៨ ចំនួន ៩៩៩ ៨០២ នាក់
- ឆ្នាំ២០០៨ ចំនួន ១ ៥០១ ៧២៥ នាក់
- ឆ្នាំ២០១៩ ចំនួន ២ ១២៩ ៣៧១ នាក់

³ ទិន្នន័យសាលាក្រុងភ្នំពេញ និងវិទ្យាស្ថានជាតិស្ថិតិ

២- ផលវិបាកនៃបម្លាស់លំនៅ

ព្រឹត្តិការណ៍នៃសង្គ្រាមស៊ីវិលជាច្រើន ដំណាក់កាល បានធ្វើឱ្យកម្ពុជាមានតំបន់ប្រទេស ប្រទេសកាន់កាប់រាប់បញ្ចូលទាំងចំនួនប្រជាជន ផងដែរ ពោលគឺរវាងកម្លាំងតស៊ូនានា ដូចជា កម្លាំងចលនាស៊ីវិលរបស់រដ្ឋខ្មែរនិងអាណានិគម បារាំង ក្រុមចលនាស៊ីវិលរបស់ក្រុមកុម្មុយនីស្តខ្មែរ និងរបបសក្តិភូមិ ក្រុមចលនារំដោះជាតិនិងកម្លាំង របស់របបសាធារណរដ្ឋខ្មែរ ក្រុមចលនាស៊ីវិល នៃ រណសិរ្សសង្គ្រោះជាតិកម្ពុជានិងខ្មែរក្រហម ក្រុម ចលនានៃរដ្ឋាភិបាលចម្រុះត្រីភាគី និងរដ្ឋាភិបាល ទីក្រុងភ្នំពេញ និងចុងក្រោយក្រុមខ្មែរក្រហម ដែលនៅសេសសល់តាមព្រំដែនខ្មែរថៃជាមួយ នឹងរាជរដ្ឋាភិបាលកម្ពុជា។ ការបែងចែកកាន់កាប់ ទឹកដី និងប្រជាជនកម្ពុជាដែលមានប្រមាណ ៧ លាននាក់ (ប៉ាន់ស្មាននៅឆ្នាំ១៩៧០) បានស្ថិត ក្រោមការគ្រប់គ្រងពីរដែលចែកជាដំណាក់កាល រវាងតំបន់រំដោះរបស់ពួកខ្មែរក្រហមកុម្មុយនីស្ត និងរបបសាធារណរដ្ឋខ្មែរ។ កត្តាចម្បងនៃភាព ខុសគ្នារវាងការគ្រប់គ្រងនៃក្រុមទាំងពីរ គឺរបប នយោបាយដឹកនាំ ដែលអាចឱ្យប្រជាជនស្គាល់ ភ្លាម ពិសេសការជួបជុំបូជន្តរូលទ្ធិកុម្មុយនីស្តខ្មែរ ក្រហម ដែលអាចកត់សម្គាល់បានខ្លះៗ ដូចខាង ក្រោម៖

- របបសាធារណរដ្ឋខ្មែរ(របបសេរី) គឺបើក ទូលាយសេរីខាងនយោបាយ ការរស់

នៅជាឯកជនតាមគ្រួសារ សេរីភាព
ពលរដ្ឋត្រូវបានបើកទូលាយ កម្មសិទ្ធិ
ត្រូវបានធានា ជាដើម។

- របបខ្មែរក្រហម (របបកុម្មុយនីស្ត) គឺមាន
ការគ្រប់គ្រងតឹងតែង (បញ្ជា វិន័យ...)
ការរស់នៅជាសមូហភាពគ្មានទីផ្សារ
គ្រប់ការទាក់ទងត្រូវកាត់ផ្តាច់ការដើរ
ហើរត្រូវបានហាមឃាត់ ការនិយាយស្តី
ត្រូវប្រើពាក្យបដិវត្តន៍ សម្លៀកបំពាក់
ត្រូវប្រើពណ៌ខ្មៅ ជាដើម។

បម្លាស់លំនៅរបស់ប្រជាជន មានកំណើន
ច្រើនសន្ធឹក នៅក្នុងរបបសាធារណរដ្ឋខ្មែរ ពោល
គឺចំនួនប្រជាជនប្រមាណ ៧លាននាក់ បានប្រែ
ប្រួលចំនួនជាបន្តបន្ទាប់ ដោយការគ្រប់គ្រងរបស់
ខ្មែរក្រហម រហូតដល់ដំណាក់កាលចុងក្រោយ។
នៅឆ្នាំ១៩៧៣ ប្រជាជនប្រមាណជា ៣លាន
នាក់ប៉ុណ្ណោះ ដែលត្រូវបានគ្រប់គ្រងដោយរបប
សាធារណរដ្ឋខ្មែរ ហើយប្រមូលផ្តុំនៅតាមទីក្រុង
និងទីប្រជុំជនខេត្តនានា ពិសេសនៅក្នុងទីក្រុង
ភ្នំពេញ ដែលមួយភាគធំ គឺជាជនភៀសសឹក
ដោយសារសង្គ្រាម និងដោយសារការភៀសខ្លួន
ពីការគ្រប់គ្រងរបស់ពួកខ្មែរក្រហម។

៣- ចំណោលជនបទ

ចំណោលជនបទ គឺជាបម្លាស់លំនៅមួយ
ប្រភេទ ដែលមនុស្សធ្វើការផ្លាស់ទីលំនៅពីតំបន់
ជនបទនានា មកទីប្រជុំជនដោយកត្តា

សេដ្ឋកិច្ច។ ដោយឡែក បម្លាស់លំនៅ ចន្លោះឆ្នាំ
១៩៧០-១៩៧៩ គឺជា "បម្លាស់លំនៅក្តៅ"
ដោយសារភ្លើងសង្គ្រាមនិងការជម្លៀសដោយបង្ខំ
និងបម្លាស់លំនៅចាប់ពីឆ្នាំ១៩៧៩ (មិនរាប់អំពី
ការវិលត្រឡប់មកភូមិកំណើតវិញក្រោយការ
ដួលរំលំនៃរបបខ្មែរឯង) ដែលជា "បម្លាស់លំនៅ
ត្រជាក់" ពោលគឺជាចំណោលជនបទទៅរក
ការងារនៅតាមទីក្រុង ជាពិសេសការងាររោងចក្រ។
បម្លាស់លំនៅបែបនេះ អាចនិយាយថា "បម្លាស់
លំនៅអភិវឌ្ឍន៍" ដោយទទួលបានប្រយោជន៍
សម្រាប់គ្រួសារផ្ទាល់ និងសម្រាប់សេដ្ឋកិច្ចជាតិ
ផងដែរ។ បម្លាស់លំនៅ អភិវឌ្ឍន៍ បានរង់ចាំពេល
វេលាអស់ប្រមាណជាបីទៅបួនឆ្នាំ ក្រោយការ
បោះឆ្នោតឆ្នាំ១៩៩៣ ដែលកម្ពុជាប្រកាន់យក
របបសេដ្ឋកិច្ចទីផ្សារសេរី ។ ដោយឡែក នៅ
ទសវត្សរ៍ឆ្នាំ១៩៦០ សតវត្សទី២០ កម្ពុជា មាន
រោងចក្រតម្បាញ(កំពង់ចាម) រោងចក្រស៊ីម៉ង់ត៍
(កំពត) រោងចក្រក្រចៅ(បាត់ដំបង) រោងចក្រកែវ
(ភ្នំពេញ) រោងចក្រស្តុក-ស (កំពង់ស្ពឺ) រោងចក្រ
ដំឡើងត្រាក់ទ័រ (កំពង់សោម) រោងចក្រចម្រាញ់
ប្រេងកាត (កំពង់សោម) ជាដើម។ ផ្ទុយទៅវិញ នា
បច្ចុប្បន្ននេះ រោងចក្រភាគច្រើន ជា រោងចក្រកាត់
ដេរសម្លៀកបំពាក់ និងផលិតស្បែកជើងសម្រាប់
នាំចេញ ហើយភាគច្រើនប្រមូលផ្តុំនៅតាមទីក្រុង
ជាពិសេសរាជធានីភ្នំពេញ ដែលជាកត្តាទាក់
ទាញ ធ្វើឱ្យមានចំណោលជនបទ។ រោងចក្រនា

អតីតកាល មិនមានបញ្ហាចំណោលជនបទទេ ដោយសារទីតាំងរោងចក្រនៅតាមខេត្តផ្សេងៗ ហើយផលិតកម្មមានកម្រិតមធ្យម ដែលអាច ទ្រទ្រង់ដោយកម្លាំងពលកម្មមូលដ្ឋានជុំវិញបាន។ ចំណោលជនបទ គឺជាបម្លាស់លំនៅក្នុងប្រទេស របស់ប្រជាជនដែលចេញពីជនបទ ស្រែចម្ការ ទៅ កាន់ទីក្រុងឬតំបន់ឧស្សាហកម្ម ក្នុងគោលបំណង ប្រកបការងារ តាមរូបភាពផ្សេងៗ។

៤- ចំណោលជនបទនិងបម្លាស់លំនៅ

ចំណោលជនបទនៅកម្ពុជា ក៏បាន បង្ហាញនូវចំណុចវិជ្ជមានមួយចំនួន នៅក្នុង សង្គមផងដែរ ដូចជា ប្រជាជននៅជនបទ បាន ផ្លាស់ប្តូរទស្សនៈរបស់ខ្លួនពីការពឹងផ្អែក លើការ ប្រកបការងារស្រែចម្ការដោយពឹងផ្អែកជាតិ ទៅ បន្ថែមមុខរបរផ្សេងៗលើសពីស្រែចម្ការរបស់ខ្លួន។ និន្នាការនេះ បង្កើតបានជាទម្រង់គ្រួសារថ្មីនៅ ជនបទ គឺទម្រង់ដែលទ្រទ្រង់ជីវភាពដោយប្រភព ស្រែចម្ការផង (ប្រភពចាស់) និងប្រភពប្រាក់ ឈ្នួលប្រចាំខែផង (ប្រភពថ្មី) តាមរូបភាពផ្សេងៗ នៃសកលភារូបនីយកម្ម។ ម្យ៉ាងទៀត ចំណោល ជនបទ ក៏បានរួមចំណែកផងដែរ ក្នុងការដោះ ស្រាយបញ្ហាខ្វះដីធ្លីធ្វើស្រែចម្ការ ដូចជា កសិករ

មួយចំនួនមានដីស្រែចម្ការតិចតួច មិនអាចចិញ្ចឹម គ្រួសារបាន(សមាជិកច្រើន) ឬក៏ខ្វះទឹកសម្រាប់ ធ្វើកសិកម្មដើម ពោលគឺ បញ្ហាខ្វះដីធ្លីលែង ជាកត្តាស្លាប់រស់របស់កសិករទៀតហើយ។

នាសម័យអភិវឌ្ឍន៍សេដ្ឋកិច្ចទីផ្សារសេរី ពិសេសសម័យរីកចម្រើនរបស់រោងចក្រកាត់ដេរ សម្លៀកបំពាក់ និងស្បែកជើង គឺមានឥទ្ធិពលជា ខ្លាំងដល់ “បម្លាស់លំនៅ” យ៉ាងពិតប្រាកដ ពោល គឺមនុស្សពេញកម្លាំងពលកម្ម ភាគច្រើនបានធ្វើ ចំណោលជនបទទៅទីប្រជុំជន និងមួយចំនួន ទៀតបានធ្វើចំណោលជនបទទៅក្រៅប្រទេស រហូតដល់ប្រមាណ ១ ២៣៥ ៩៩៣ នាក់⁴។

បម្លាស់លំនៅពីជនបទ(ចំណោលជនបទ) ប្រមាណជា២លាននាក់ (មិនរាប់ពលករទៅក្រៅ ប្រទេស) បានបង្ហាញអំពីផលប៉ះពាល់ផ្នែកប្រជា សាស្ត្រ នៅតាមភូមិឃុំនៅតំបន់ជនបទទូទាំង ប្រទេស ពោលគឺសំបូរទៅដោយមនុស្សចាស់ៗ ហើយកម្លាំងពលកម្មសម្រាប់ទ្រទ្រង់ផ្នែក ផលិតកម្មស្រែចម្ការ ត្រូវបានកាត់បន្ថយ ព្រោះ យុវវ័យបានចេញទៅធ្វើការឆ្ងាយៗ។ ផលប៉ះ ពាល់នៅតាមជនបទទាំងនោះ ដូចជា ការ បោះបង់ចោលការចិញ្ចឹមគោក្របីឬជ្រូកតាម គ្រួសារ ដោយសារខ្វះអ្នកឃ្វាល អ្នករកស្មៅ ឬអ្នក ថែទាំជាដើម។ ម្យ៉ាងទៀត ការងារផលិតកម្មនៅ ជនបទខ្លះ ត្រូវជួលពលកម្មអ្នកដទៃឬគ្រឿងយន្ត

⁴ ក្រសួងការងារ និងបណ្តុះបណ្តាលវិជ្ជាជីវៈ “ពលករទៅធ្វើ ការនៅក្រៅប្រទេស” ឆ្នាំ២០១៨

ដូចជាកូរ៉េរស់ ច្រូតកាត់ជាដើម ប៉ុន្តែយន្តកម្ម(ការ ប្រើគ្រឿងយន្ត)មានការរីកចម្រើននៅជនបទ អាចជួយដោះស្រាយបញ្ហានេះ។

៥- បម្រាស់លំនៅនិងការអភិវឌ្ឍទីក្រុង

ការតាំងទីរបស់រោងចក្រនៅកណ្តាលក្រុង និងជាយក្រុង (កន្លែងទាំងឡាយជាចំណែកនៃ ក្រុងដែលស្ថិតនៅជុំវិញ) ធ្វើឱ្យមានផលប៉ះពាល់ មួយចំនួនដល់នគរូបនីយកម្ម ដូចការរៀបចំក្រុង ការកែលម្អ មានការកសាងហេដ្ឋារចនាសម្ព័ន្ធ រូបវន្ត ការរៀបចំសណ្តាប់ធ្នាប់សង្គម ដែលត្រូវធ្វើ ដើម្បីធានាការអភិវឌ្ឍប្រកបដោយសុខដុមភាព ជាដើម។ បម្រាស់លំនៅចូលទីក្រុង ដោយសារ លំហូរចូលនៃប្រជាជនចំណោលជនបទរាប់ពាន់ ដល់រាប់ម៉ឺននាក់ទៅតាមកន្លែងនីមួយៗ បានធ្វើ ឱ្យមានកំណើនប្រជាជនរហ័ស ពិសេសអ្នកមក ស្នាក់នៅផ្ទះជួល(រាប់ទាំងសំណង់ផ្ទះល្វែងផង)។ ការតាំងទីរោងចក្រមានការកំណត់ច្បាស់លាស់ ក្នុងក្រមនគរូបនីយកម្ម តែកន្លែងផ្ទះជួល កន្លែង សេវាកម្ម ដែលផ្សារភ្ជាប់នឹងកម្មករនិយោជិត យ៉ាងកុះករ បានបង្កើតឡើងដោយវិស័យឯកជន នៅកន្លែងចាស់ក៏មាន នៅកន្លែងថ្មីក៏មាន និង មធ្យោ បាយដឹកជញ្ជូនកម្មករនិយោជិត និង ចំណាត់របស់វា ពុំទាន់ត្រូវបានរៀបចំឱ្យបានល្អ នៅឡើយទេ។ ដោយឡែក សេវាលក់អាហារឆ្និន និងផ្សារតូចៗ កើតមានឡើងនៅតាមតំបន់ជុំវិញ រោងចក្រ ហើយនៅតាមចិញ្ចើមផ្លូវក៏មាន។ អ្វី

ទាំងអស់នេះ បង្កើតបាន “មុខមាត់ថ្មី” របស់ទីក្រុង ព្រមទាំងផ្តល់ផលប៉ះពាល់ដែលត្រូវយកចិត្ត ទុកដាក់ ដូចជាការគ្រប់គ្រងស្ថិតិនិងសុវត្ថិភាព សង្គមនៅកន្លែងផ្ទះជួល សុវត្ថិភាពដឹកជញ្ជូន សុវត្ថិភាពធ្ងន់កាត់ផ្លូវនៅមុខរោងចក្រ ការកកស្ទះ ចរាចរណ៍នៅក្នុងទីក្រុងជាដើម។

៦- បម្រាស់លំនៅនិងបញ្ហាដីធ្លី

លំនៅឋានភាគច្រើន គឺជាកន្លែងដែលជាទី តាំងនៃជីវភាពរស់នៅជាអចិន្ត្រៃយ៍របស់គ្រួសារឬ បុគ្គលម្នាក់ៗ។ ប្រមាណជាបីទសវត្សចុងក្រោយ នៅព្រះរាជណាចក្រកម្ពុជា ពោលគឺក្រោយពី មានរាជរដ្ឋាភិបាលដែលកើតចេញពីការបោះ ឆ្នោត ឆ្នាំ១៩៩៣ វិស័យអចលនទ្រព្យនៅកម្ពុជា ចាប់ផ្តើមមានតម្លៃឡើងវិញ តាមរយៈការបង្កើត ឱ្យមានភាពជាក់លាក់សិទ្ធិ និងអចលនទ្រព្យ ដែល អាចលក់ដូរបាន។ បម្រាស់លំនៅមួយចំនួន ត្រូវ បានផ្លាស់ប្តូរពីតំបន់ទីប្រជុំជនកណ្តាលក្រុង មកកើនឡើងនៅតាមតំបន់ជុំវិញ។ ជាក់ស្តែង រាជ ធានីភ្នំពេញ បានពង្រីកនូវទំហំរបស់ខ្លួនជាបន្ត បន្ទាប់ តាមរយៈកំណើនលំនៅដ្ឋានជាយក្រុង ដោយប្រែក្លាយពីតំបន់កសិកម្មមកជាតំបន់ លំនៅដ្ឋាន។ នៅឆ្នាំ១៩៩៨ រាជធានីភ្នំពេញមាន ផ្ទៃក្រឡា ២៨៩,៩៧ គ.ម^២ និង ៣៨៥ គ.ម^២ នៅ ឆ្នាំ២០០៦ និងបន្តកើនឡើងរហូតដល់ ៦៩២,៤៦

គ.ម^៥ នៅឆ្នាំ២០២១^៥។ តម្លៃដីធ្លី គឺជាបញ្ហាមួយ ដែលបង្កឱ្យមានការធ្វើបម្លាស់លំនៅ ព្រោះការ វិនិយោគអាចជាកត្តាបង្ខំមួយចំពោះប្រជាជន ដែលកំពុងរស់នៅតំបន់នៃគម្រោងវិនិយោគធ្វើប ម្លាស់លំនៅ ចេញ ឬ អាចបណ្តាលមកពី សកម្មភាពរបស់ភាគីកាន់កាប់ដី (កម្មសិទ្ធិ) ធ្វើឱ្យ ប៉ះពាល់ដល់ចំណែកណាមួយនៃដីផលិតកម្ម កសិកម្ម ឬលំនៅឋាន ឬប៉ះពាល់ទាំងលំនៅឋាន និងដីកសិកម្ម ជាដើម។

សេចក្តីសន្និដ្ឋាន

ជារួម បម្លាស់លំនៅ គឺជាបទពិសោធន៍ របស់មនុស្សក្នុងការទទួលបានអ្វីដែលថ្មី ជា ពិសេស គឺរបៀបរស់រៀនមានជីវិត រាប់បញ្ចូល ទាំងមុខរបរចិញ្ចឹមជីវិតផងដែរ។ ធ្ងន់កាត់ដំណាក់ កាលជាច្រើននៃព្រឹត្តិការណ៍ប្រវត្តិសាស្ត្រ បម្លាស់ លំនៅនៅក្នុងព្រះរាជាណាចក្រកម្ពុជា មានរបៀប ច្រើនយ៉ាង រាប់ទាំងបម្លាស់លំនៅដោយបង្ខំចេញ ពីលំនៅដ្ឋានផ្ទាល់ខ្លួនទៅកាន់តំបន់ដែលមិនមែន ជាគោលដៅរបស់ខ្លួន (ជម្លៀស) បម្លាស់លំនៅ ទៅ កាន់តំបន់ផ្សេងៗដោយសារកត្តាសេដ្ឋកិច្ច និង ដោយសារកត្តាប្រជាសាស្ត្រ ជាដើម។

រាជធានីភ្នំពេញ គឺជាតំបន់ប្រមូលផ្តុំនូវ ចំនួនប្រជាជនច្រើនលើសគេ នៅក្នុងប្រទេស

ពោលគឺជាតំបន់ដែលមានតម្លៃខ្ពស់ជាងគេ និងជាបេះដូងរបស់ប្រទេស ដែលតម្រូវឱ្យរាជរដ្ឋា ភិបាល យកចិត្តទុកដាក់អភិវឌ្ឍលើគ្រប់វិស័យ។ នៅក្នុងដំណាក់កាលបច្ចុប្បន្ននេះ ឧស្សាហកម្មទី២.០ គឺជាវិស័យដែលត្រូវបានផ្តោតការយកចិត្ត ទុកដាក់អំពីថ្នាក់ដឹកនាំគ្រប់ជាន់ថ្នាក់ ដែលក្នុង នោះយុវជន គឺជាមុខសញ្ញាដ៏ចាំបាច់សម្រាប់ បញ្ហាបន្ទុះឱកាសនេះ និងដើម្បីដើរឱ្យទាន់ សភាពការណ៍នៃសកលកម្មវប្បធម៌កម្ពុជា ក្នុងន័យ នេះ គួរពិនិត្យមើលកំណើននូវរោងចក្រកាត់ដេរ សម្លៀកបំពាក់និងរោងចក្រផលិតស្បែកជើង នៅ តាមតំបន់ទីប្រជុំជននានា ដែលជាមូលហេតុនៃ ចំណោលជនបទ។ របបសេដ្ឋកិច្ចទីផ្សារសេរី និង ការលើកទឹកចិត្តវិនិយោគិន ឱ្យចូលបោះទុនជា ច្រើន គឺបានស្រូបទាញយកភ្នាក់ងារកម្លាំងពល កម្មពីជនបទ ដើម្បីបំពេញការងារ ដែលត្រូវការ ពលករច្រើន ហើយវាមានផលប៉ះពាល់ទៅដល់ ការអភិវឌ្ឍទីក្រុងតាមរយៈកំណើនបម្លាស់លំនៅ ពីជនបទយ៉ាងគំហុក។ ដូច្នោះ ផែនការនាអនាគត មួយត្រូវតែគិតទុកឱ្យហើយ ព្រោះពេលដែល មានបម្លាស់លំនៅចូលទីប្រជុំជន តាមគ្រប់រូប ភាព គឺពិតជាប៉ះពាល់ដល់បញ្ហាជាច្រើនសម្រាប់ ជីវិតរស់នៅ ពោលគឺត្រូវមានផែនការ ច្បាស់លាស់ ដើម្បីរៀបចំប្រកបដោយនិរន្តរភាព យូរអង្វែង សម្រាប់ប្រសិទ្ធភាពទីប្រជុំជន ជា

⁵ សុទ្ធតែជា សម្តេចតេជោ ហ៊ុន សែន នាយករដ្ឋមន្ត្រីនៃកម្ពុជា នៅក្នុងពិធីសម្ពោធអគារ ក្រសួងរៀបចំដែនដី នគរូបនីយកម្ម និងសំណង់ នៅថ្ងៃទី៨ ខែវិច្ឆិកា ឆ្នាំ២០២១

ពិសេសរាជធានីភ្នំពេញតែម្ដង។ បម្លាស់លំនៅ
ចូលទីក្រុង បានបង្កើតឱ្យមានការប្រមូលផ្តុំកម្មករ
និយោជិត នៅតាមរោងចក្រសហគ្រាស និង
បង្កើតបានជីវិតថ្មីមួយក្នុងសង្គម ទាំងផ្នែកស្មារតី
(ការយល់ដឹង អំពីអង្គការសហជីព ក្នុងកម្ម
បាតុកម្ម នយោបាយនិងគណបក្ស) ទាំងផ្នែកវប្ប
ធម៌ (ទំនាក់ទំនងយុវវ័យ ការស្លៀកពាក់ ការ
តុបតែង និងការប្រើប្រាស់សម្ភារៈទាន់សម័យ ម្ហូប
អាហារ និងការកម្សាន្តនៅទីក្រុង ឬទីប្រជុំជន) ជា
ដើម។

កន្លងទ្រង់

- ក្រសួងផែនការ: ជំរឿនទូទៅនៃប្រជាជននៅព្រះរាជាណាចក្រកម្ពុជា ឆ្នាំ២០១៩ វិទ្យាស្ថានជាតិស្ថិតិ ឆ្នាំ២០២០
- ក្រុមប្រឹក្សាជាតិកសិកម្ម: សទ្ទានុក្រមបច្ចេកសព្ទភូមិវិទ្យា និងប្រវត្តិវិទ្យា ឆ្នាំ២០១៨
- ឆយ អូន បម្រើសេវានៃប្រជាជនកម្ពុជាឆ្នាំកាត់របបផ្សេងៗ ២០១៧
- ជា ចន្ទា: ការវិភាគអំពីកម្លាំងពលកម្មក្នុងប៉ូលសេដ្ឋកិច្ចក្នុងពេញ ព្រះសីហនុ និងសៀមរាប (២០០៨-២០១៨) និក្ខេបបទបណ្ឌិត ២០១២
- សាក្សី សាម៉ុត: ប្រវត្តិសាស្ត្រកម្ពុជា និងវេជ្ជសាស្ត្រ ២០១៣
- រាជរដ្ឋាភិបាលកម្ពុជា: អត្ថបទគោលរបស់សម្តេចអគ្គមហាសេនាបតីតេជោ ហ៊ុន សែន នាយករដ្ឋមន្ត្រីនៃព្រះរាជាណាចក្រកម្ពុជា សម្រាប់អធិប្បាយ ផ្តល់ការបំភ្លឺស្តីពីការងារបោះបង្គោលខណ្ឌសីមាព្រំដែនគោក និងការកំណត់ព្រំដែនសមុទ្រ រវាងព្រះរាជាណាចក្រកម្ពុជា និងសាធារណៈរដ្ឋសង្គមនិយមវៀតណាម សីហា ២០១២
- វ៉ាន់ឌី កាអុន: ប្រវត្តិសាស្ត្រនៃប្រទេសកម្ពុជា ភាគទី២ បោះពុម្ពផ្សាយលើកទី២ ២០១០
- សាលាក្រុងភ្នំពេញ: ផែនការយុទ្ធសាស្ត្រអភិវឌ្ឍក្រុងឆ្នាំ២០០៥-២០១៥ ភ្នំពេញ ឆ្នាំ២០០៥
- អង្គការសហប្រជាជាតិ: កិច្ចព្រមព្រៀងនៅទីក្រុងប៉ារីសអំពីបញ្ហាកម្ពុជា(២៣-១០-១៩៩១)
- ហ៊ុន សែន: ១០ឆ្នាំនៃដំណើរការកម្ពុជា ១៩៧៩-១៩៨៩ រោងពុម្ព ណុប បូជាន់ ភ្នំពេញ ១៩៨៨
- សាធារណរដ្ឋប្រជាមានិតកម្ពុជា: បំភ្លឺមាតិកាបដិវត្តន៍ ក្រសួងយោសាសនាអប់រំបណ្ឌិត លេខ២ ឆ្នាំ ១៩៨០

សេដ្ឋកិច្ចវិទ្យានៃការបោះបង់ការសិក្សានៅវិទ្យាល័យ

(The Economics of High School Dropouts)

ដោយ៖ បណ្ឌិត សូ សុដឹង

មន្ត្រីស្រាវជ្រាវនាយកដ្ឋានវិទ្យាសាស្ត្រអប់រំ

នៃវិទ្យាស្ថានមនុស្សសាស្ត្រនិងវិទ្យាសាស្ត្រសង្គម រាជបណ្ឌិត្យសភាកម្ពុជា

១-សេចក្តីផ្តើម

បញ្ហាប្រឈមផ្នែកអប់រំដ៏សំខាន់មួយ នៅក្នុងស្ត្រីតែគ្រប់ប្រទេសឧស្សាហកម្មទាំងអស់ កំពុងអះអាងថា សិស្សទាំងអស់ត្រូវតែបញ្ចប់វិទ្យាល័យ។ ទោះបីជាប្រទេសជាច្រើន អនុញ្ញាតឱ្យសិស្សឈប់រៀន មុនពេលបញ្ចប់មធ្យមសិក្សាទុតិយភូមិក៏ដោយ ក៏សញ្ញាបត្រមធ្យមសិក្សាទុតិយភូមិ ត្រូវបានចាត់ទុកថា ជាតម្រូវការចាំបាច់បំផុតសម្រាប់ការចូលទៅក្នុងទីផ្សារការងារ និងសម្រាប់ការអប់រំក្រោយមធ្យមសិក្សា។ ការពិតជាមួយសេដ្ឋកិច្ច ដែលបង្កើនបរិមាណការងារតម្រូវឱ្យមានយ៉ាងហោចណាស់ ការសិក្សាក្រោយមធ្យមសិក្សាមួយចំនួន។ សិស្សដែលមិនទទួលបានសញ្ញាបត្រវិទ្យាល័យទំនងជានឹងធ្វើឱ្យទស្សនវិស័យសេដ្ឋកិច្ចធ្លាក់ចុះ។

ទោះបីមានសារៈសំខាន់កាន់តែខ្លាំងឡើង នៃការបញ្ចប់វិទ្យាល័យក៏ដោយ ក៏ផ្នែកដ៏ធំមួយនៃចំនួននិស្សិត ក្នុងប្រទេសជា

ច្រើន ឈប់ឈប់រៀននៅវិទ្យាល័យ មុនពេលបញ្ចប់ការសិក្សា។ អត្ថបទនេះ ផ្តល់នូវការពិនិត្យឡើងវិញនូវសង្ខេបនៃការស្រាវជ្រាវអំពីអ្នកបោះបង់ការសិក្សានៅវិទ្យាល័យ ផលវិបាកសេដ្ឋកិច្ច និងសង្គមនៃការបោះបង់ការសិក្សា មូលហេតុការចាកចេញ និងអ្វីដែលអាចធ្វើបានធ្វើឱ្យប្រសើរឡើងនូវអត្រាបញ្ចប់ការសិក្សានៅវិទ្យាល័យសហរដ្ឋអាមេរិក។

២-តើអ្នកណាបោះបង់ការសិក្សានៅវិទ្យាល័យ?

សូចនាករមួយចំនួនត្រូវបានប្រើប្រាស់ ដោយភ្នាក់ងាររដ្ឋាភិបាល និងអ្នកស្រាវជ្រាវ ដើម្បីបញ្ជាក់ឱ្យប្រាកដថា ចំនួននិងអត្រាសិស្សបោះបង់ការសិក្សានិងបញ្ចប់ការសិក្សានៅវិទ្យាល័យ។ សូចនាករ ខុសគ្នាទាក់ទងនឹង៖

- និយមន័យនៃការបោះបង់ការសិក្សា ឬបញ្ចប់ការសិក្សា ដែលត្រូវបានប្រើ

រួមទាំងការវាស់វែង និងពេលវេលា កំណត់
អត្តសញ្ញាណ រយៈពេល។

- ចំនួនអ្នក ដែលត្រូវបានវាស់វែង។
- ប្រភពនៃទិន្នន័យ។

វិធានការមួយ គឺអត្រាបោះបង់ការសិក្សាប្រចាំឆ្នាំ ដែលវាស់សមាមាត្រសិស្ស ដែលឈប់រៀនជាដាច់ខាត។ នេះ បើតាម ជំរឿនទិន្នន័យសិស្ស៥៣៥,០០០ នៅសហរដ្ឋ អាមេរិក បានបោះបង់ការសិក្សានៃថ្នាក់ទី១០- ១២ នៅក្នុងឆ្នាំ២០១៤-១៥ ឬប្រហែល៤.៩% នៃសិស្ស ដែលបានចុះឈ្មោះ (Snyder, de Brey, & Dillow, ឆ្នាំ២០១៨)។ នេះ មិនមែនជា ការសង្ស័យទេ ព្រោះវាមិនរាប់បញ្ចូលសិស្ស ដែលបោះបង់ការសិក្សាមុនថ្នាក់ទី១០។ អត្រា បោះបង់ការសិក្សា គឺខ្ពស់ជាង សម្រាប់ក្រុម ប្រជាសាស្ត្រមួយចំនួន៖

- បុរសមានអត្រាបោះបង់ការសិក្សា ខ្ពស់ ជាងស្ត្រី។

- ជនជាតិស្បែកខ្មៅ និងពួកអេស្ប៉ាញ មានអត្រាបោះបង់ការសិក្សា ខ្ពស់ជាងជន ជាតិអាស៊ី និងពួកស្បែកស។

- សិស្សមកពីគ្រួសារមានចំណូល ទាប មានអត្រាបោះបង់ការសិក្សាខ្ពស់ជាង សិស្សពីគ្រួសារ ដែលមានប្រាក់ចំណូលខ្ពស់។

អត្រាបោះបង់ការសិក្សាប្រចាំឆ្នាំ នៅសហរដ្ឋអាមេរិក ជាទូទៅ បានធ្លាក់ចុះ ដោយចាប់ផ្តើម នៅក្នុងទសវត្សឆ្នាំ១៩៧០ ឈានដល់កម្រិតទាបនៃ៣.០% ក្នុងឆ្នាំ២០១០

បន្ទាប់មកកាន់តែកើនឡើងនាពេលថ្មីៗនេះ ឈានដល់បច្ចុប្បន្នអត្រា៤.៩% ក្នុងឆ្នាំ ២០១៥ (Snyder et al., ២០១៨)។

អត្រាបោះបង់ការសិក្សាប្រចាំឆ្នាំ បានបង្ហាញពីលទ្ធភាព ដែលសិស្សនឹងឈប់ រៀន នៅក្នុងពេលណាមួយ នៅក្នុងអាជីព អប់រំរបស់គាត់។ រង្វាស់ល្អជាង គឺជាសមាមាត្រ នៃការបោះបង់ការសិក្សា នៅក្នុងចំនួនប្រជា ជន ដែលត្រូវបានគេហៅថា អត្រាបោះបង់ ស្ថានភាព។ ជាថ្មីម្តងទៀត យោងតាម ទិន្នន័យជំរឿននៅក្នុងឆ្នាំ២០១៥ នៅទីនោះ មានអ្នកបោះបង់ការសិក្សាចំនួន២.៣លាន នាក់ ដែលមានអាយុ១៦ និង២៤ឆ្នាំ តំណាង ឱ្យ ៥.៩%នៃចំនួនប្រជាជន (Snyder et al., ២០ ១៨)។ អត្រាទាំងនេះ ក៏មានខ្ពស់ជាង សម្រាប់ ក្រុមប្រជាសាស្ត្រដូចគ្នាបានរៀបរាប់ខាង លើ។ មិនដូចអត្រាបោះបង់ការសិក្សាប្រចាំឆ្នាំ ទេ ស្ថានភាពអត្រាបោះបង់ការសិក្សា បាន ធ្លាក់ចុះជាលំដាប់ក្នុងរយៈពេល២៥ឆ្នាំចុង ក្រោយនេះ ពីកម្រិតខ្ពស់នៃ១៥.០% នៅក្នុង ១៩៧០ ដល់អត្រាបច្ចុប្បន្ន៥.៩% (Snyder et al.)។

ប៉ុន្តែ អត្រាបោះបង់ការសិក្សាតែ ម្យ៉ាង ប្រហែលជាមិនគ្រប់គ្រាន់ ដើម្បីបង្ហាញ ពីវិសាលភាពនៃបញ្ហា។ ទិន្នន័យជំរឿន ត្រូវ បានគេរិះគន់ ព្រោះពួកគេពឹងផ្អែកលើស្ថាន ភាពអប់រំ ដែលបានរាយការណ៍ដោយខ្លួន ឯងរបស់អ្នកឆ្លើយសំណួរ ដែលអ្នកឆ្លើយតប

ហួសហេតុ ហើយវា អាចនឹងផ្លាស់ប្តូរនៅក្នុង ពេលណាមួយ ពីព្រោះយ៉ាងហោចណាស់ ការបោះបង់ការសិក្សាខ្លះ ផ្តល់ផលចំណេញ ទៅសាលា។ ជាងនេះទៀត ជំរឿនចាត់ទុក បុគ្គល ដែលទទួលបានសញ្ញាបត្រមធ្យម សិក្សាទុតិយភូមិសមមូល តាមការប្រឡងការ អភិវឌ្ឍការអប់រំទូទៅ (General Education Development, GED) ជាការបញ្ចប់វិទ្យាល័យ ទោះបីក៏ស្តុតាងទូលំទូលាយថា លិខិតសម្គាល់ ជំនួស មិនផ្តល់អត្ថប្រយោជន៍សេដ្ឋកិច្ចដូចគ្នា នឹងសញ្ញាបត្រប្រពៃណីក៏ដោយ (Heckman, Humphries, & Mader, ២០១១)។

ដើម្បីផ្តល់ជាទស្សនវិស័យតាមខ្សែ បណ្តោយ ដែលយកការរីកចម្រើនរបស់ សិស្សវិទ្យាល័យឆ្ពោះទៅរកការបញ្ចប់ការ សិក្សា រដ្ឋាភិបាលក្នុងសហរដ្ឋអាមេរិក កំពុង ព្យាយាមវាស់ស្ទង់សមាមាត្រនៃសិស្សថ្នាក់ទី ៩ ដែលទទួលបានសញ្ញាបត្រទៀងទាត់ នៅ ក្នុងរយៈពេល៤៦ឆ្នាំ ដែលត្រូវបានគេស្គាល់ថា ជា អត្រាបញ្ចប់ការសិក្សាតាមក្រុមថ្នាក់ទីប្រាំ បួន។ អត្រាបែបនេះ ពិបាកវាស់វែង ជា ពិសេស ព្រោះវាទាមទារឱ្យមានការតាមដាន សិស្សច្រើនឆ្នាំ។ នេះ ជាបញ្ហាមួយផ្នែក ដោយសារតែសិស្ស តែងតែផ្ទេរពីកន្លែងអប់រំ មួយទៅកន្លែងមួយទៀត ក្នុងអំឡុងពេលនៅ វិទ្យាល័យរបស់ពួកគេ។ លើសពីនេះ សិស្ស មួយចំនួនត្រូវបានរក្សាទុកឱ្យនៅរៀន ជា ពិសេស នៅថ្នាក់ទី៩ នៅពេលដែលពួកគេ

បរាជ័យ ក្នុងការទទួលបានក្រេឌីតគ្រប់គ្រាន់ ដើម្បីដំឡើងទៅថ្នាក់បន្ទាប់ទៀត។

វិធានការជាក់លាក់ចំនួនពីរ ត្រូវ បានប្រើ នាពេលបច្ចុប្បន្ន ប៉ាន់ប្រមាណអត្រា បញ្ចប់ការសិក្សាថ្នាក់ទីប្រាំបួននេះ។ អត្រា បញ្ចប់ការសិក្សាមធ្យមសិក្សាបឋមភូមិ (Averaged Fresh- man Graduation Rate, AFGR) និងអត្រាបញ្ចប់ការសិក្សាតាមក្រុម ដែលបានកែសម្រួល (Adjusted Cohort Graduation Rate, ACGR)។ សូចនាករទាំង ពីរនេះ វាស់វែងអត្រាបញ្ចប់ការសិក្សា សម្រាប់សាលារដ្ឋ ដោយមិនអើពើប្រហែល ១០%នៃនិស្សិតវិទ្យាល័យ ដែលបានបញ្ចប់ ការសិក្សាពីសាលាឯកជន។ អត្រាបញ្ចប់ការ សិក្សាមធ្យមសិក្សាបឋមភូមិ ប៉ាន់ប្រមាណ អត្រាបញ្ចប់ការសិក្សាសម្រាប់ការចូលក្រុម សិស្សថ្នាក់ទី៩ ដោយបែងចែកចំនួន សញ្ញាបត្រសិស្សវិទ្យាល័យសាធារណៈ ដែល ទទួលបានក្នុងមួយឆ្នាំជា មួយនឹងការប៉ាន់ ប្រមាណចំនួនសិស្សថ្នាក់ទី៩ កាលពី៤ឆ្នាំ មុន (ជាមធ្យមនៃចំនួនសិស្សថ្នាក់ទី៨ កាល៥ ឆ្នាំមុន សិស្សថ្នាក់ទី៩ កាល៤ឆ្នាំមុន និង ចំនួនសិស្សថ្នាក់ទី១០ កាល៣ឆ្នាំមុន)។ អត្រា បញ្ចប់ការសិក្សាមធ្យមសិក្សាបឋមភូមិ គឺ ផ្អែកលើទិន្នន័យរដ្ឋបាលសរុប នៅលើការ រាប់ផ្នែកធ្ងន់កាត់នៃសិស្ស ដែលបានរាយ ការណ៍ទៅរដ្ឋ ហើយដូច្នោះ មិនមែនជាអត្រា ក្រុមពិតប្រាកដទេ។ ផ្ទុយទៅវិញ អត្រាបញ្ចប់

ការសិក្សា តាមក្រុម ដែលបានកែសម្រួលជា អត្រាក្រុមពិតប្រាកដ ដោយផ្អែកលើកម្រិត បុគ្គលកំណត់ត្រាសិស្ស ចង់ក្រងដោយរដ្ឋ ទី ភ្នាក់ងារអប់រំ និងរាយការណ៍ទៅរដ្ឋាភិបាល។ អត្រាបញ្ចប់ការសិក្សា តាមក្រុមដែលបានកែ សម្រួលផ្លូវការ ដូចដែលបានកំណត់ដោយរ ដ្ឋាភិបាលសហព័ន្ធ ក្នុងឆ្នាំ២០០៩ តំណាងឱ្យ អត្រាបញ្ចប់ការសិក្សារយៈពេល៤ឆ្នាំ ឬ"ទាន់ ពេល" ផ្អែកលើអំពីចំនួនសិស្សថ្នាក់ទីប្រាំបួន ដែលទទួលបាន សញ្ញាបត្រទៀងទាត់ក្នុង រយៈពេល៤ឆ្នាំ។ អត្រានេះ មិនបង្ហាញថា មានសិស្សថ្នាក់ទី៩ប៉ុន្មាននាក់ នៅទីបំផុត ទទួលបានសញ្ញាបត្រ។

អង្គការសម្រាប់ការអភិវឌ្ឍសេដ្ឋកិច្ច និងកិច្ចសហប្រតិបត្តិការ (The Organization for Economic and Cooperative Development, OECD) គណនាភាគរយនៃនិស្សិតបញ្ចប់ ថ្នាក់មធ្យមសិក្សាទុតិយភូមិដំបូងដល់ប្រជា ជន នៅអាយុធម្មតានៃការបញ្ចប់ការសិក្សា។ អត្រាបញ្ចប់ការសិក្សាជាមធ្យមសម្រាប់ មនុស្ស ដែលមានអាយុក្រោម២៥ឆ្នាំក្នុង ចំណោមប្រទេសអង្គការសម្រាប់ការអភិវឌ្ឍ សេដ្ឋកិច្ច និងកិច្ចសហប្រតិបត្តិការ ក្នុងឆ្នាំ ២០១៦ គឺ៨១% ចាប់ពី៥៧% ក្នុងប្រទេស ម៉ិកស៊ិក ដល់៩៤% នៅក្នុងប្រទេសកូរ៉េ ជា មួយនឹងអត្រាសហរដ្ឋអាមេរិកនៅ៨២% (OECD, ២០១៨)។

៣- តើមានផលវិបាកអ្វីខ្លះ? (What are the consequences?)

ការបោះបង់ការសិក្សា មានផល វិបាកផ្នែកសេដ្ឋកិច្ច និងសង្គម ទាំងអ្នក បោះបង់ការសិក្សាខ្លួនឯង និងសម្រាប់ ប្រទេសទាំងមូល។

-អ្នកបោះបង់ការសិក្សា មានការ លំបាកក្នុងការស្វែងរកការងារ។ ទិន្នន័យ រដ្ឋាភិបាល បានបង្ហាញថា មនុស្សច្រើនជាង ៣៧% អាយុពី១៦ ទៅ២៤ឆ្នាំ នៅខែតុលា ឆ្នាំ ២០១៥ ដែលបានបោះបង់ការសិក្សាទាំងមុន អត់មានការងារធ្វើ (Snyder et al., ឆ្នាំ២០១៨)។ ក្នុងចំណោមមនុស្ស ដែលមានអាយុពី២០ ទៅ២៤ឆ្នាំទាំងអស់ក្នុងខែតុលា ឆ្នាំ២០១៥ អ ត្រាគ្មានការងារធ្វើសម្រាប់ការបោះបង់ការ សិក្សាគឺ២១.២% ធៀបនឹង១៤.៥% សម្រាប់និ ស្សិតបញ្ចប់ការសិក្សា នៅវិទ្យាល័យ និង ៦.០% សម្រាប់រយៈពេល៤ឆ្នាំ នៃនិស្សិត បញ្ចប់ការសិក្សា នៅមហាវិទ្យាល័យ (Snyder et al., ២០១៨)។

-ទោះជាពួកគេស្វែងរកការងារធ្វើក៏ ដោយ សិស្សដែលបោះបង់ការសិក្សា រក ប្រាក់បានតិចជាងសិស្សបញ្ចប់ការសិក្សា នៅ ថ្នាក់វិទ្យាល័យ។ ក្នុងឆ្នាំ២០០៥ ប្រាក់ចំណូល ប្រចាំឆ្នាំជាមធ្យមរបស់អ្នកបោះបង់ការសិក្សា នៅវិទ្យាល័យ មានចំនួនតិចជាង២៥%នៃ ប្រាក់ចំណូលរបស់សិស្សបញ្ចប់វិទ្យាល័យ

(Snyder et al., ២០១៨)។ ក្នុងជីវិតការងាររបស់ពួកគេ ការិយាល័យជំរឿន បានប៉ាន់ប្រមាណថា អ្នកបោះបង់ការសិក្សា នឹងរកបានប្រហែល\$២០០,០០០ តិចជាងសិស្សបញ្ចប់ការសិក្សានៅសាលា។

ហេតុផលមួយ សម្រាប់ការធ្លាក់ចុះសេដ្ឋកិច្ចក្រីក្ររបស់អ្នកបោះបង់ការសិក្សា គឺកម្រិតនៃការអប់រំទាបរបស់ពួកគេ។ ប៉ុន្តែ អ្នកបោះបង់ការសិក្សា អាចត្រឡប់ទៅសាលាវិញ។ សិស្សថ្នាក់ទីប្រាំបីស្ទើរតែពាក់កណ្តាលនៃឆ្នាំ១៩៨៨ ដែលបោះបង់ការសិក្សា បានបញ្ចប់ការសិក្សានៅវិទ្យាល័យ ដែលទទួលបានសញ្ញាប័ត្រ(១៦%) ឬវិញ្ញាបនបត្រសមមូល(២៩%) ក្នុងរយៈពេលពីរឆ្នាំនៃកាលបរិច្ឆេទបញ្ចប់ការសិក្សារបស់ពួកគេដែលបានគ្រោងទុកក្នុងឆ្នាំ១៩៩២ (Berketold, Geis, & Kaufman, ឆ្នាំ១៩៩៨)។ សិស្សបោះបង់ការសិក្សា ដែលបញ្ចប់វិទ្យាល័យ ទំនងជាចុះឈ្មោះចូលរៀន នៅក្រោយមធ្យមសិក្សាជាងសិស្សដែលមិនបានបញ្ចប់ការសិក្សាវិទ្យាល័យ (២២% ទល់នឹង ១២%) (Berketold et al., ១៩៩៨)។ យ៉ាងណាក៏ដោយ អ្នកបោះបង់ការសិក្សាដូចជាក្រុមមួយ ទំនងជាបានចុះឈ្មោះចូលរៀននៅនៅក្រោយមធ្យមសិក្សាតិចជាងអ្នកបញ្ចប់វិទ្យាល័យ ទោះបីជារដ្ឋភាគច្រើន អនុញ្ញាតឱ្យអ្នកបោះបង់ការសិក្សាចូលរៀន នៅមហាវិទ្យាល័យសហគមន៍ដោយគ្មានសញ្ញាបត្រវិទ្យាល័យក៏ដោយ។

អ្នកបោះបង់ការសិក្សា ជួបប្រទះលទ្ធផលអវិជ្ជមានផ្សេងទៀត (Belfield & Levin, ២០០៧)។ អ្នកបោះបង់ការសិក្សា មានសុខភាពខ្សោយ និងអត្រាមរណភាពខ្ពស់ជាងនិស្សិតបញ្ចប់វិទ្យាល័យ។ ពួកគេទំនងជាមានអាកប្បកិរិយាព្រហ្មទណ្ឌ ហើយត្រូវជាប់គុកពេញមួយជីវិត បើប្រៀបធៀបទៅនឹងនិស្សិតបញ្ចប់ការសិក្សា។ ពួកគេក៏ទំនងជាត្រូវការជំនួយសាធារណៈ និងមិនសូវមានលទ្ធភាពបោះឆ្នោតដែរ។ ទោះបីជាទំនាក់ទំនង ដែលបានសង្កេតឃើញរវាងការបោះបង់ការសិក្សា និងលទ្ធផលសេដ្ឋកិច្ច និងសង្គមទាំងនេះ មិនចាំបាច់បញ្ជាក់ពីទំនាក់ទំនងបុព្វហេតុក៏ដោយ ជាក់ស្តែងភស្តុតាងស្រាវជ្រាវដែលកំពុងកើនឡើងបានបង្ហាញឱ្យឃើញមួយ។ នេះបានបង្ហាញថា ការខិតខំប្រឹងប្រែងកាត់បន្ថយអត្រាបោះបង់ការសិក្សាតាមពិតនឹងកាត់បន្ថយលទ្ធផលសេដ្ឋកិច្ច និងសង្គមអវិជ្ជមានទាំងនេះ។

លទ្ធផលអវិជ្ជមានពីអ្នកបោះបង់ការសិក្សា បង្កើតការចំណាយសង្គមដ៏ធំ។ រដ្ឋាភិបាលប្រមូលពន្ធតិចជាងមុនពីអ្នកបោះបង់ការសិក្សា។ រដ្ឋាភិបាលក៏ផ្តល់ប្រាក់ឧបត្ថម្ភដល់អ្នក ដែលមានសុខភាពមិនល្អសកម្មភាពឧក្រិដ្ឋកម្មធ្ងន់ធ្ងរ និងកើនឡើងជំនួយសាធារណៈនៃអ្នកបោះបង់ការសិក្សា។ ការសិក្សាថ្មីមួយ ប៉ាន់ប្រមាណថា សិស្សវិទ្យាល័យថ្មីនីមួយៗ នឹងបង្កើតបានច្រើន

ជាង\$២០០, ០០០ នៅក្នុងការសន្សំរបស់រដ្ឋាភិបាល ហើយថាកាត់បន្ថយពាក់កណ្តាលអត្រាបោះបង់ការសិក្សាពីក្រុមតែមួយនៃការបោះបង់ការសិក្សា នឹងបង្កើតប្រាក់សន្សំបានជាង៤៥ពាន់លានដុល្លារ(Belfield & Levin, ២០០៧)។

និន្នាការសេដ្ឋកិច្ច ប្រជាសាស្ត្រ និងការអប់រំមួយចំនួន អាចធ្វើឱ្យបញ្ហាទាំងនេះកាន់តែធ្ងន់ធ្ងរទៅៗនាពេលអនាគត។ ដោយសារតែសេដ្ឋកិច្ចរបស់សហរដ្ឋអាមេរិកឆ្ពោះទៅរកកម្លាំងពលកម្ម ដែលមានជំនាញកាន់តែខ្ពស់នោះ អ្នកបោះបង់ការសិក្សា នឹងមានពេលវេលាកាន់តែពិបាកក្នុងការរស់រានមានជីវិតទាក់ទងនឹងសេដ្ឋកិច្ច។ ចំនួនសិស្សដែលជាទូទៅមានហានិភ័យខ្ពស់ ដែលសិស្សបរាជ័យនៃសាលារៀន និងគ្រួសារមានចំណូលទាបនិងពូជសាសន៍ ជាតិពន្ធនិងភាសាជនជាតិភាគតិច កំពុងបង្កើនក្នុងសាលារៀនរបស់ជាតិ។ ជាចុងក្រោយ ការជំរុញឱ្យមានគណនេយ្យភាព នៅក្នុងសាលារដ្ឋរបស់ប្រទេសជាតិ ដែលបានបង្កើតគោលនយោបាយ ដើម្បីបញ្ចប់ការជួយសិស្សឱ្យឡើងថ្នាក់ (End social promotion) និងដើម្បីបង្កើតការប្រឡងចេញពីវិទ្យាល័យ អាចកើនឡើងចំនួនសិស្ស ដែលខកខានមិនបានបញ្ចប់វិទ្យាល័យ។

៤-ហេតុអ្វីបានជាសិស្សឈប់រៀន ?

(Why do students drop out ?)

ការស្វែងយល់ពីមូលហេតុដែលសិស្ស បោះបង់ការសិក្សាពីសាលាជាគន្លឹះក្នុងការដោះស្រាយបញ្ហាអប់រំដ៏សំខាន់នេះ។ មកដល់ពេលនេះ ការកំណត់អត្តសញ្ញាណមូលហេតុនៃបោះបង់ការសិក្សា ពិបាកខ្លាំងណាស់។ ដូចទម្រង់នៃសមិទ្ធផលអប់រំផ្សេងទៀត (ឧ. ពិន្ទុតេស្ត) មូលហេតុនៃការបោះបង់ការសិក្សា គឺបណ្តាលមកពីរបៀបនៃកត្តាជិតទូទាត់ និងមិនផ្ទាល់ដល់សុខភាព (Proximal and distal factors) ពាក់ព័ន្ធទាំងសិស្សម្នាក់ៗ និងចំពោះសិស្ស កំណត់គ្រួសារសាលារៀន និងសហគមន៍ ដែលសិស្សរស់នៅ។

សិស្សបោះបង់ការសិក្សា បានរាយការណ៍ពីហេតុផលផ្សេងៗសម្រាប់ការឈប់រៀន រួមទាំងទាក់ទងនឹងសាលារៀនផង រួមបញ្ចូលហេតុផលទាក់ទងនឹងសាលារៀនហេតុផលទាក់ទងនឹងគ្រួសារ និងហេតុផលទាក់ទងនឹងការសិក្សា (Rotermund, ២០០៧)។ ហេតុផលជាក់លាក់បំផុត ដែលបានលើកឡើងដោយសិស្សថ្នាក់ទីដប់ប្រាំ២០០២ ដែលបានបោះបង់ការសិក្សាត្រូវបាន «គេចពីសាលាច្រើនថ្ងៃពេក» (២២%) “បានគិតថាវានឹងកាន់តែងាយស្រួលក្នុងការទទួលបាន ការអភិវឌ្ឍការអប់រំទូទៅ”(General Education

Development, GED) (៤១%); "ទទួលបានចំណាត់ថ្នាក់ក្រីក្រ/ បរាជ័យសាលារៀន" (៣៨%); "មិនចូលចិត្តសាលារៀន" (៣៧%); និង "មិនអាចបន្តកិច្ចការសាលាបានទេ" (៣២%)។ ប៉ុន្តែ ហេតុផលទាំងនេះមិនបង្ហាញមូលហេតុជាមូលដ្ឋាន ដែលនាំឱ្យសិស្សឈប់រៀន ជាពិសេស មូលហេតុ ឬកត្តាទាំងនោះ នៅក្នុងបឋមសិក្សា ឬអនុវិទ្យាល័យ ដែលអាចរួមចំណែកដល់ឥរិយាបថ អាកប្បកិរិយាសិស្ស និងស្នាដៃរបស់សាលា មុនការសម្រេចចិត្តចាកចេញរបស់ពួកគេពីសាលារៀន។ ជាងនេះទៅទៀត ប្រសិនបើកត្តាជាច្រើន រួមចំណែកដល់បាតុភូតនេះ ក្នុងរយៈពេលយូរនោះ វាស្ទើរតែមិនអាចទៅរួចទេ ក្នុងការបង្ហាញពីទំនាក់ទំនងមូលហេតុរវាងកត្តាតែមួយ និងការសម្រេចចិត្តឈប់រៀន។ ទោះបីមានការលំបាកនេះក៏ដោយ កត្តាពីរប្រភេទ ត្រូវបានគេកំណត់អត្តសញ្ញាណ ដែលរួមចំណែកដល់ ឬបង្កើនលទ្ធភាពដែលសិស្សបោះបង់ការសិក្សា៖

-កត្តាបុគ្គលដែលទាក់ទងនឹងលក្ខណៈឥរិយាបថ អាកប្បកិរិយា និងបទពិសោធរបស់សិស្ស។

- កត្តាបរិបទ ដែលទាក់ទងនឹងគ្រួសារ សាលារៀន សហគមន៍ និងមិត្តភក្តិរបស់សិស្ស។

កត្តាបុគ្គល (Individual factors)

កត្តាបុគ្គលផ្សេងៗគ្នា ត្រូវបានភ្ជាប់ជាមួយនឹងការបោះបង់ការសិក្សា (Rumberger, ២០១១) រួមទាំងកត្តាប្រជាសាស្ត្រជាច្រើន។ ជាទូទៅ អត្រាការបោះបង់ការសិក្សា មានកម្រិតខ្ពស់ជាងក្នុងចំណោមបុរស ជនជាតិស្បែកខ្មៅ និងពួកអេស្ប៉ាញ ជនអន្តោប្រវេសន៍ និងសិស្សប្រើភាសាជនជាតិភាគតិច។ ឥរិយាបថ ក៏ប៉ះពាល់ដល់អត្រាបោះបង់ការសិក្សាផងដែរ។ អត្រាបោះបង់ការសិក្សា ក៏ខ្ពស់ជាងក្នុងចំណោមសិស្ស ដែលមានការអប់រំទាប និងជីវភាពទាប។ សកម្មភាព និងអាកប្បកិរិយាជាច្រើនក៏ព្យាករអត្រាបោះបង់ ការសិក្សា រួមទាំងអវត្តមានអាកប្បកិរិយាមិនល្អ នៅក្នុងសាលារៀន និងការមានផ្ទៃពោះ។ ទីបំផុតការសម្រេចបានការសិក្សាខ្សោយ គឺជាអ្នកព្យាករយ៉ាងខ្លាំងនៃបោះបង់ការសិក្សា។ ជារួម កត្តាទាំងនេះ គាំទ្រគំនិត ដែលថា ការបោះបង់ការសិក្សាត្រូវបានជះឥទ្ធិពលដោយបទពិសោធសង្គម និងការសិក្សារបស់សិស្ស។

បន្ថែមពីលើកត្តាសុខភាពផ្ទាល់ (Proximal factors) ទាំងនេះ កត្តាមិនផ្ទាល់មួយចំនួនត្រូវបានភ្ជាប់ជាមួយនឹងការបោះបង់ការសិក្សា ដូចជាចល័តភាពសិស្ស។ ទាំងការចល័តលំនៅដ្ឋាន (ផ្លាស់ប្តូរទីលំនៅ) និងការចល័តសាលារៀន (ការផ្លាស់ប្តូរសាលារៀន) បង្កើនហានិភ័យនៃការបោះបង់

ការសិក្សានៅវិទ្យាល័យ (Rumberger, ២០១៥)។ ការចល័តរបស់សិស្សអាចតំណាងឱ្យភាពមិនសូវធ្ងន់ធ្ងរជាងទម្រង់នៃការមិនចូលរៀនរបស់សិស្សនៅសាលា។ កត្តាមិនផ្ទាល់មួយទៀតគឺការចូលរៀននៅក្នុងថ្នាក់។ ទោះបីជាចូលរៀននៅក្នុងថ្នាក់ អាចមានឥទ្ធិពលវិជ្ជមានលើសមិទ្ធផលសិក្សាក្នុងរយៈពេលខ្លីក៏ដោយ ការសិក្សាជាច្រើន បានរកឃើញថា វាបង្កើនលទ្ធភាពយ៉ាងខ្លាំងនូវភាពទំនង ដែលថាសិស្សនឹងបោះបង់ការសិក្សាពីសាលា។ ទីបំផុត ការសិក្សាចំនួនក្នុងរយៈពេលវែងបានរកឃើញថា កង្វះការសិក្សាសមិទ្ធផលដំបូង និងការចូលរួម (ឧ. វត្តមានអាកប្បកិរិយាមិនល្អ) នៅសាលាបឋមសិក្សា និងមធ្យមបឋមភូមិ ព្យាករណ៍ការដកខ្លួនចេញពីវិទ្យាល័យ។

កត្តាស្ថាប័ន (Institutional factors)

ខណៈពេលដែលកត្តាបុគ្គល បានរួមចំណែកយ៉ាងច្បាស់ ដល់ការសម្រេចចិត្តរបស់សិស្សក្នុងការបោះបង់ការសិក្សាឥរិយាបថ និងអាកប្បកិរិយារបស់បុគ្គលម្នាក់ៗ ត្រូវបានបង្កើតឡើងដោយការកំណត់ឬបរិបទផ្សេងៗ ដែលសិស្សបានរស់នៅក្នុងគ្រួសារ សាលារៀន សហគមន៍ និងក្រុមមិត្តភក្តិ។ សារៈសំខាន់នៃបរិបទក្នុងការផ្លាស់ប្តូរឥរិយាបថ រួមទាំងការបោះបង់ការសិក្សា ត្រូវបានគេទទួលស្គាល់ នៅក្នុងរបាយការណ៍

មួយ ដោយក្រុមប្រឹក្សាស្រាវជ្រាវជាតិស្តីពីយុវជន ដែលមានហានិភ័យខ្ពស់(១៩៩៣) ដែលបានអះអាងថា ការសង្កត់ធ្ងន់ខ្លាំងពេកលើយុវជន "ដែលមានហានិភ័យខ្ពស់" និងក្រុមគ្រួសាររបស់ពួកគេ និងមិនគ្រប់គ្រាន់ទេលើការកំណត់ហានិភ័យខ្ពស់ ដែលពួកគេរស់នៅ និងទៅសាលារៀន។ កត្តាមួយចំនួននៅក្នុងគ្រួសារ សាលារៀន និងសហគមន៍របស់សិស្ស (និងទំនាក់ទំនងមិត្តភក្តិ) កំណត់ទុកជាមុនអំពីការបោះបង់ការសិក្សា។

គ្រួសារ (Families)

ប្រវត្តិគ្រួសារ ត្រូវបានគេទទួលស្គាល់យ៉ាងទូលំទូលាយថា ជាអ្នករួមចំណែកដ៏សំខាន់បំផុតតែមួយគត់ ចំពោះភាពជោគជ័យក្នុងសាលា។ ជាទូទៅ ស្ថានភាពសេដ្ឋកិច្ចសង្គម ត្រូវបានវាស់វែងសាមញ្ញបំផុតដោយការអប់រំឪពុកម្តាយ និងប្រាក់ចំណូលគ្រួសារ ជាអ្នកទស្សន៍ទាយដ៏មានឥទ្ធិពលនៃសមិទ្ធផលសាលា និងឥរិយាបថបោះបង់ការសិក្សា។ ការអប់រំមាតាបិតា មានឥទ្ធិពលលើសេចក្តីប្រាថ្នារបស់សិស្ស និងការគាំទ្រផ្នែកអប់រំ។ ខណៈពេលដែលប្រាក់ចំណូលគ្រួសារ អនុញ្ញាតឱ្យឪពុកម្តាយ ផ្តល់ធនធានបន្ថែមទៀត ដើម្បីគាំទ្រដល់ការអប់រំរបស់កូនរបស់ពួកគេ រួមទាំងលទ្ធភាពទទួលបានសាលារៀន ដែលមានគុណភាពល្អជាង និងការគាំទ្របន្ថែមទៀតសម្រាប់ការរៀននៅក្នុងផ្ទះ។ លើសពីនេះទៀត សិស្សដែលមាន

ឪពុកម្តាយ គ្រូ តិរិទ្យ និង គ្រប់គ្រង សកម្មភាពរបស់ពួកគេ បានផ្តល់ការគាំទ្រ អារម្មណ៍ លើកទឹកចិត្តដល់ការសម្រេចចិត្ត ដោយឯករាជ្យ(ត្រូវគេស្គាល់ថាជាឪពុកម្តាយ ដែលផ្តល់សិទ្ធិអំណាចដល់កូន) ហើយជា ទូទៅ ត្រូវបានចូលរួមកាន់តែច្រើន នៅក្នុង ការសិក្សារបស់ពួកគេ ទំនងជាមិនសូវបោះ បង់ការសិក្សាទេ។ លើសពីនេះ សិស្សដែល មានតែឪពុក ឬម្តាយ គ្រួសារមានឪពុក ឬម្តាយ ចុង ទំនងជាបោះបង់ចោលសាលារៀនជាង សិស្សក្នុងគ្រួសារ ដែលមានឪ ពុកម្តាយទាំង ពីរនាក់។

សាលារៀន (Schools)

គេ បាន ទ ទួល ស្គាល់ យ៉ាង ទូលំ ទូលាយថា សាលារៀនមានឥទ្ធិពលយ៉ាង ខ្លាំង លើសមិទ្ធផលរបស់សិស្ស រួមទាំងអត្រា បោះបង់ការសិក្សា។ សាលាបួនប្រភេទ មាន ឥទ្ធិពលលើការអនុវត្តរបស់សិស្ស៖ សមាស ភាពសង្គមនៃសាលារៀន លក្ខណៈពិសេស ខាងរចនាសម្ព័ន្ធ ធនធានសាលា និងគោល នយោបាយសាលារៀន។

-សមាសភាពសង្គមនៃសាលារៀន ដែលជាលក្ខណៈរបស់សិស្ស ចូលរៀននៅ សាលារៀន ជាពិសេស សមាសភាពសេដ្ឋ កិច្ចសង្គមរបស់រាងកាយសិស្ស ព្យាករការ បោះបង់ ការសិក្សា សូម្បីបន្ទាប់ពីការ គ្រប់គ្រងកត្តាបុគ្គល ដែលមានឥទ្ធិពលលើ ការបោះបង់ការសិក្សាក៏ដោយ។

-លក្ខណៈទីពីរ ទាក់ទងនឹងលក្ខណៈ រចនាសម្ព័ន្ធនៃសាលារៀន ដូចជាទំហំ ទីតាំង និងការគ្រប់គ្រងសាលា (សាធារណៈទល់នឹង ឯកជន)។ អត្រាបោះបង់ការសិក្សាពីសាលា កាតូលិក និងសាលាឯកជនផ្សេងទៀត ទាប ជាងការបោះបង់ការសិក្សាពីសាលារដ្ឋ សូម្បី តែបន្ទាប់ពីការគ្រប់គ្រងភាពខុសគ្នានៅក្នុង ប្រវត្តិលក្ខណៈពិសេសរបស់សិស្ស។ មកដល់ ពេលនេះ សិស្សមកពីសាលាឯកជន ជា ធម្មតាផ្ទេរទៅសាធារណៈសាលារៀនជំនួស ឱ្យ ឬមុនពេលបោះបង់ការសិក្សា ដើម្បីអត្រា នៃការផ្លាស់ប្តូរសិស្សនៅក្នុងសាលាឯកជន ខុសគ្នា ខាងស្ថិតិជាងអត្រាក្នុងសាលារដ្ឋ។ សាលារៀនតូចៗ មានអត្រាបោះបង់ការ សិក្សាទាបជាង។ អ្វីដែលមិនសូវច្បាស់ គឺថា តើលក្ខណៈរចនាសម្ព័ន្ធខ្លួនឯង ពន្យល់ភាព ខុសគ្នាទាំងនេះ ឬថា តើពួកគេ ទាក់ទងនឹង ភាពខុសគ្នានៃលក្ខណៈសិស្ស និងធនធាន សាលា ជាញឹកញាប់ ទាក់ទងនឹងលក្ខណៈ ពិសេសនៃរចនាសម្ព័ន្ធសាលារៀន។

-ប្រភេទទីបីនៃលក្ខណៈពិសេស ទាក់ ទងនឹងធនធានសាលា។ ធនធាន ជា ពិសេស សមាមាត្រសិស្ស/គ្រូ និងគុណភាព គ្រូបង្រៀន ហាក់ដូចជាមានឥទ្ធិពលលើអត្រា បោះបង់ការសិក្សា បន្ទាប់ពីការគ្រប់គ្រង បុគ្គល និងកត្តាបរិបទ ដែលអាចមានឥទ្ធិពល ផងដែរ ដល់អត្រាបោះបង់ការសិក្សា។

-ប្រភេទចុងក្រោយ ទាក់ទងនឹងគោលនយោបាយសាលា និងការអនុវត្ត។ ជាពិសេស បរិយាកាសការសិក្សា និងសង្គម ត្រូវបានវាស់វែងដោយសាលាអត្រាចូលរៀននៅសាលា សិស្សដែលទទួលបានវគ្គសិក្សាជាន់ខ្ពស់ និងប្រ ត្យក្សារម្មណ៍របស់សិស្ស អំពីពិព័រណ៍មួយនៃគោលនយោបាយវិន័យត្រឹមត្រូវ ព្យាករណ៍ការបោះបង់ការសិក្សា សូម្បីតែបន្ទាប់ពីការគ្រប់គ្រងលក្ខណៈប្រវ ត្តិរបស់សិស្ស ព្រមទាំងធនធាន និងលក្ខណៈពិសេសរចនាសម្ព័ន្ធនៃសាលារៀន។

កត្តាសាលា រួមចំណែកដល់ការបោះបង់ការសិក្សារបស់សិស្សតាមពីរវិធី។ វិធីមួយ គឺដោយប្រយោល តាមការបង្កើតលក្ខខណ្ឌ ដែលមានឥទ្ធិពលលើសិស្សការចូលរួម និងការបោះបង់ការសិក្សាដោយស្ម័គ្រចិត្តរបស់ពួកគេពីសាលា។ វិធីមួយទៀតគឺដោយផ្ទាល់ តាមរយៈគោលនយោបាយច្បាស់លាស់ និងការសម្រេចចិត្តតាមមនសិការ តាមបុគ្គលិកសាលា ដែលបណ្តាលឱ្យសិស្សបោះបង់ការសិក្សា ពីសាលាដោយអចេតនា។ ច្បាប់ទាំងនេះ និងសកម្មភាពអាចទាក់ទងនឹងកម្រិតពិន្ទុទាប ការចូលរៀនមិនល្អ អាកប្បកិរិយាមិនសមរម្យ (ដូចជាគោលការណ៍មិនអត់ឱន) ឬអាយុលើសហើយអាចនាំឱ្យមានការព្យួរការសិក្សា ការបណ្តេញចេញ ឬការផ្ទេរដោយបង្ខំ។ ទម្រង់នៃការបោះបង់ការសិក្សានេះ ធ្វើឡើងដោយ

សាលា និងផ្ទុយពីទម្រង់ដែលផ្តួចផ្តើមដោយសិស្សបានរៀបរាប់ខាងលើ។ ឧទាហរណ៍សាលាមួយចំនួន បានរួមចំណែកដល់ការបោះបង់ការសិក្សា ដោយមិនស្ម័គ្រចិត្តរបស់សិស្សចេញពីសាលា ដោយមិនរាប់បញ្ចូលនិងបណ្តេញចេញជាប្រព័ន្ធនូវ "អ្នកបង្កបញ្ហា" និងសិស្សដែលមានបញ្ហាផ្សេងទៀត។

សហគមន៍ និងមិត្តរួមការងារ

(Community and peers)

បន្ថែមពីលើគ្រួសារ និងសាលារៀនសហគមន៍ និងក្រុមមិត្តភក្តិ អាចមានឥទ្ធិពលលើសិស្សការបោះបង់ការសិក្សាពីសាលារៀន។ ភាពខុសប្លែកគ្នានៃលក្ខណៈសហគមន៍អាចជួយពន្យល់ពីភាពខុសគ្នានៃអត្រាបោះបង់ការសិក្សាក្នុងចំណោមសហគមន៍ក្រៅពីឥទ្ធិពលគ្រួសារ។ ភស្តុតាងខ្លះ បង្ហាញថា មានកម្រិតកំណត់ លើគុណភាពនៃអ្នកជិតខាង ដែលនាំឱ្យអត្រាបោះបង់ការសិក្សាខ្ពស់នៅក្នុងសង្កាត់ ដែលជួបការលំបាកបំផុត។ សហគមន៍ក្រីក្រ អាចមានឥទ្ធិពលលើកុមារនិងការវិវត្តរបស់ក្មេងជំទង់ តាមរយៈកង្វះធនធាន (ស្តុនកុមារ បន្ទាប់ពីចូលរៀនកម្មវិធី) ឬឥទ្ធិពលអវិជ្ជមានរបស់មិត្តភក្តិ។ អ្នករស់ក្នុងសហគមន៍ ក៏អាចជះឥទ្ធិពលលើការប្រតិបត្តិរបស់មាតាបិតា ហួសពីការអប់រំ និងប្រាក់ចំណូលរបស់មាតាបិតាផងដែរ។ សិស្ស ដែលរស់នៅក្នុងសហគមន៍ក្រីក្រ ទំនងជាបោះបង់ការសិក្សាច្រើនជាងមិត្តភក្តិខ្លួន។ វិធីមួយ

ទៀត ដែលសហគមន៍ អាចជះឥទ្ធិពលលើ អត្រាបោះបង់ការសិក្សា តាមរយៈការផ្តល់ ឱកាសការងារទាំងអំឡុងពេល ឬក្រោយ ពេលសិក្សា។ ឱកាសការងារអំណោយផល សម្រាប់ការបោះបង់ការសិក្សានៅវិទ្យាល័យ ដូចដែលបានបង្ហាញដោយអត្រាអ្នកអត់ ការងារធ្វើនៅក្នុងសង្កាត់ទាប ហាក់ដូចជា បង្កើនលទ្ធភាព ដែលសិស្សនឹងឈប់រៀន ខណៈពេលដែលផលចំណេញខាងសេដ្ឋកិច្ច ដល់អ្នកបញ្ចប់ការសិក្សា ដូចដែលបាន បង្ហាញដោយប្រាក់ខែខ្ពស់នៃនិស្សិតបញ្ចប់ វិទ្យាល័យ បើធៀបនឹងការបោះបង់ការសិក្សា ទំនងជាមានអត្រាបោះបង់ការសិក្សាទាប។ ការសិក្សាច្រើនម៉ោង នៅវិទ្យាល័យអាច បង្កើនលទ្ធភាពនៃការឈប់រៀន ផលប៉ះ ពាល់នៃការសិក្សានៅវិទ្យាល័យអាស្រ័យលើ ប្រភេទនៃការងារ និងតាមភេទរបស់សិស្ស។

៥-តើមានដំណោះស្រាយអ្វីខ្លះ?

(What can be done ?)

ចំណេះដឹង អំពីមូលហេតុដែល សិស្សបោះបង់ការប្រឡង ផ្តល់ចំណុចជាច្រើន អំពីអ្វីដែលអាចធ្វើបាន រៀបចំយុទ្ធសាស្ត្រ អន្តរាគមន៍ការបោះបង់ការសិក្សាប្រកប ដោយប្រសិទ្ធភាព (Rumberger, ២០១១)។

ទី១ ដោយសារការបោះបង់ការ សិក្សា បានជះឥទ្ធិពលទាំងបុគ្គល និងកត្តា ស្ថាប័ន យុទ្ធសាស្ត្រអន្តរាគមន៍ អាចផ្តោតលើ

កត្តាណាមួយ ឬទាំងពីរ។ នោះ គឺអន្តរាគមន៍ យុទ្ធសាស្ត្រ អាចផ្តោតលើការដោះស្រាយ គុណតម្លៃបុគ្គល ឥរិយាបថ និងអាកប្ប កិរិយា ដែលត្រូវបានផ្សារភ្ជាប់ជាមួយនឹង គ្រួសារ សាលារៀន និងសហគមន៍ ដែលអាច រួមចំណែកដល់កត្តាបុគ្គលទាំងនោះ។ ការ ការពារនៃការបោះបង់ការសិក្សាជាច្រើន ដែលគាំទ្រការបន្តយុទ្ធសាស្ត្រ បន្ថែមធនធាន និងជំនួយ ដើម្បីជួយពួកគេស្នាក់នៅសាលា។ ជម្រើសយុទ្ធសាស្ត្រអន្តរាគមន៍ អាចផ្តោតលើ ការព្យាយាមកែលម្អបរិបទផ្លូវចិត្ត ជុំវិញនៃ ការបោះបង់ការសិក្សា ដែលមានសក្តានុពល ផ្តល់ធនធាន និងការគាំទ្រ ដើម្បីពង្រឹង ឬ រៀបចំរចនាសម្ព័ន្ធគ្រួសារ សាលារៀន និង សហគមន៍របស់ពួកគេ។ យុទ្ធសាស្ត្រជា ប្រព័ន្ធបែបនេះ ច្រើនតែជាផ្នែកមួយនៃកិច្ច ខិតខំប្រឹងប្រែងធំជាងមុន ដើម្បីកែលម្អការ អប់រំ និងលទ្ធផលសង្គមរបស់សិស្ស ដែល មានហានិភ័យកាន់តែច្រើនជាទូទៅ។

ទី២ ព្រោះការបោះបង់ចោល គឺ ជាប់ពាក់ព័ន្ធជាមួយនឹងបញ្ហាសិក្សា និង សង្គម យុទ្ធសាស្ត្របង្ការប្រកបដោយប្រសិទ្ធ ភាព ត្រូវតែផ្តោតលើបញ្ហាទាំងពីរ។ នោះគឺ ប្រសិនបើយុទ្ធសាស្ត្របង្ការការបោះបង់នឹង មានប្រសិទ្ធភាព ពួកគេត្រូវតែយល់ច្បាស់ ដោយផ្តល់ធនធាន និងការគាំទ្រគ្រប់វិស័យ នៃជីវិតរបស់សិស្ស។ព្រោះតែការបោះបង់ការ សិក្សាពីសាលារៀនសម្រាប់ហេតុផលផ្សេងៗ

គ្នា សេវាកម្ម ត្រូវបានផ្តល់ជូនពួកគេ ត្រូវតែ មានភាពបត់បែន និងសម្របតាមតម្រូវការ ផ្ទាល់ខ្លួនរបស់ពួកគេ។

ទី៣ ដោយសារបញ្ហាឥរិយាបថ និងអាកប្បកិរិយារបស់សិស្ស ដែលមាន ហានិភ័យនៃការបោះបង់ការសិក្សា លេច ឡើងនៅបឋមសិក្សា យុទ្ធសាស្ត្រការពារការ បោះបង់ការសិក្សា អាចនឹងគួរតែចាប់ផ្តើម ដំបូង នៅក្នុងអាជីពអប់រំរបស់កុមារ។ កម្មវិធី ទប់ស្កាត់ការបោះបង់ការសិក្សា ជារឿយៗ ផ្តោតលើសិស្សវិទ្យាល័យ ឬមធ្យមសិក្សា ដែលអាចជួបប្រទះការបរាជ័យផ្នែកអប់រំជា ច្រើនឆ្នាំ ឬបញ្ហាដែលមិនអាចដោះស្រាយ បាន។ កម្មវិធីស្តារការបោះបង់ការសិក្សា ក៏ ត្រូវតែព្យាយាមដោះស្រាយបញ្ហា ដែលមានរយៈ ពេលយូរផងដែរ ដើម្បីទទួលបានអ្នក បោះបង់ការសិក្សា ដើម្បីមកបញ្ចប់ការសិក្សា សា។ ប៉ុន្តែ កម្មវិធីបែបនេះ អាចមានតម្លៃថ្លៃ និង គ្មានប្រសិទ្ធភាព។ ផ្ទុយទៅវិញ អន្តរាគមន៍ដំបូង អាចជាវិធីសាស្ត្រដ៏មានឥទ្ធិ ពល និងមានប្រសិទ្ធភាពបំផុតក្នុងការទប់ ស្កាត់ការបោះបង់ការសិក្សា។

ផលប្រយោជន៍យូរអង្វែង នៅក្នុង បញ្ហានៃការបោះបង់ការសិក្សា បានជំរុញឱ្យ មានការខិតខំប្រឹងប្រែងយ៉ាងខ្លាំងក្នុងការ អភិវឌ្ឍកម្មវិធី និងយុទ្ធសាស្ត្រ ធ្វើឱ្យប្រសើរ ឡើងនូវអត្រាបោះបង់ការសិក្សា និងអត្រា បញ្ចប់ការសិក្សា។ ពួកគេ អាចត្រូវបានដាក់

ជាក្រុមជាបីវិធីសាស្ត្រមូលដ្ឋាន៖ គោលដៅ ការយល់ដឹង និងប្រព័ន្ធ។

- គោលវិធីដែលមានគោល ដៅ (Targeted Approaches)

គោលវិធីសាមញ្ញបំផុត សម្រាប់កែ លម្អការបោះបង់ការសិក្សា និងអត្រាបញ្ចប់ ការសិក្សា គឺអភិវឌ្ឍកម្មវិធីពិសេស ផ្តោតលើ សិស្ស ដែលមានហានិភ័យច្រើនបំផុត។ មាន គោលវិធី២ ដែលបានកំណត់គោលដៅ៖

. ទីមួយ ផ្តល់សេវាកម្មបន្ថែមដល់ សិស្សក្នុងកម្មវិធីសាលា ដែលមានស្រាប់។

. ទីពីរ ផ្តល់កម្មវិធីសាលាពិសេស នៅក្នុងសាលាដែលមានស្រាប់ ឬនៅក្នុង កន្លែងដាច់ដោយឡែកមួយ(ជម្រើសសាលា) ។

គ្មានគោលវិធីណាមួយ ព្យាយាម ផ្លាស់ប្តូរស្ថាប័ន ដែលមានស្រាប់ បម្រើសិស្ស ភាគច្រើនទេ ផ្ទុយទៅវិញ គោលវិធីបង្កើត បន្ថែម ឬកម្មវិធីជំនួស ដែលកំណត់គោលដៅ សិស្ស ដែលត្រូវបានគេកំណត់ថា មានហានិ ភ័យបោះបង់ចោល ឬអ្នកដែលបានបោះបង់ ការសិក្សារួចហើយ។

- វិធីសាស្ត្រទូលំទូលាយ (Comprehensive Approaches)

គោលវិធីទីពីរក្នុងការទប់ស្កាត់ការ បោះបង់ការសិក្សា តាមរយៈកំណែទម្រង់ ទូលំទូលាយ ឬទូទាំងសាលា។ គោលវិធីនេះ គឺផ្អែកលើជំនឿថា កម្មវិធីគោលដៅ មិនគ្រប់ គ្រាន់ ដើម្បីកែលម្អអត្រាបោះបង់ការសិក្សា ឬ

បញ្ចប់ការសិក្សា ដោយសារគេមិនយល់គ្រប់គ្រាន់ ឬដោយសារតែពួកគេ មិនបានជួយសិស្សឱ្យបានគ្រប់គ្រាន់។ គោលវិធីកំណែទម្រង់សាលារៀន ពាក់ព័ន្ធនឹងការបង្កើតសំណុំការអនុវត្តទូលំទូលាយ និងកម្មវិធីនៅក្នុងមូលដ្ឋាន ឬដោយការទទួលយកគំរូកំណែទម្រង់សាលារៀនដ៏ទូលំទូលាយ ដែលបានអភិវឌ្ឍពីខាងក្រៅ។

- ៤ គោលវិធីជាប្រព័ន្ធ

(Systemic Approaches)

គោលវិធីជាប្រព័ន្ធ ពាក់ព័ន្ធនឹងការធ្វើការផ្លាស់ប្តូរប្រព័ន្ធអប់រំទាំងមូល ក្រោមការសន្មតថា ការផ្លាស់ប្តូរបែបនេះ អាចផ្លាស់ប្តូរប្រព័ន្ធដែលសាលារៀនទាំងអស់ មានមុខងារនៅក្នុងប្រព័ន្ធ អ្វីដែលអ្នកប្រាជ្ញខ្លះបានហៅថា "កំណែទម្រង់ប្រព័ន្ធសាលារៀន"។ កំណែទម្រង់ប្រព័ន្ធ អាចកើតឡើងនៅថ្នាក់មូលដ្ឋាន ឬរដ្ឋាភិបាល។ ទោះ បីជាកំណែទម្រង់ប្រព័ន្ធទាំងអស់ អាចប៉ះពាល់ដល់អត្រាបោះបង់ការសិក្សា និងបញ្ចប់ការសិក្សា ដោយការកែលម្អសមត្ថភាពសាលានោះ កំណែទម្រង់ជាក់លាក់ចំនួនបី គឺភ្ជាប់ដោយផ្ទាល់ទៅនឹងការបោះបង់ការសិក្សា និងការបញ្ចប់ការសិក្សា អត្រា។

.មួយ គឺត្រូវបង្កើនអាយុសិក្សាជាកាតព្វកិច្ច ដែលសិស្សត្រូវតែចូលរៀនដល់អាយុ១៨ឆ្នាំដែលជាមធ្យោបាយមួយ ដើម្បីបង្ខំសិស្សឱ្យបន្តនៅសាលាបន្ថែមទៀត។

.មួយទៀត ផ្លាស់ប្តូរតម្រូវការការបញ្ចប់ថ្នាក់វិទ្យាល័យ ទាំងបរិមាណ និងវគ្គសិក្សាជាក់លាក់ ដែលសិស្សត្រូវតែឆ្លងកាត់ផ្តល់សញ្ញាប័ត្រ ក៏ដូចជាបញ្ជាក់ថា តើសិស្សត្រូវឆ្លងកាត់ការប្រឡងបញ្ចប់នៅវិទ្យាល័យដូចម្តេច ដើម្បីទទួលបានសញ្ញាបត្រ។

.កំណែទម្រង់ទីបី គឺបង្កើតផ្លូវជំនួស ឬ ជម្រើស សម្រាប់បញ្ចប់ការសិក្សានៅវិទ្យាល័យ និងទទួលបានសញ្ញាបត្រ។

ដោយផ្អែកលើការពិនិត្យឡើងវិញនៃអន្តរាគមន៍ការបោះបង់ការសិក្សាជាង៣០ ជា មួយនឹងការគាំទ្រការស្រាវជ្រាវយ៉ាងម៉ត់ចត់ ក្រុមប្រឹក្សាអ្នកជំនាញបានកំណត់នូវអនុសាសន៍ចំនួន៤សម្រាប់កាត់បន្ថយអត្រាបោះបង់ការសិក្សា និងការកែលម្អអត្រាបញ្ចប់ការសិក្សានៅសាលាមធ្យម និងវិទ្យាល័យ៖

.តាមដានវឌ្ឍនភាពរបស់សិស្សទាំងអស់ និងអន្តរាគមន៍យ៉ាងសកម្ម នៅពេលសិស្សបង្ហាញសញ្ញាដំបូងនៃបញ្ហាការចូលរៀន អាកប្បកិរិយា ឬការសិក្សា។

.ផ្តល់ការគាំទ្រជាលក្ខណៈបុគ្គលដល់សិស្សដែលបានប្រឡងធ្លាក់ និងប្រឈមសំខាន់ៗ ចំពោះភាពជោគជ័យ។

.ឱ្យសិស្សដោយការផ្តល់ជូននូវកម្មវិធីសិក្សា និងកម្មវិធី ដែលភ្ជាប់កិច្ចការសាលាជា មួយមហាវិទ្យាល័យ និងជោគជ័យក្នុងអាជីព និងកែលម្អសមត្ថភាពរបស់សិស្សក្នុង

ការគ្រប់គ្រងបញ្ហាប្រឈមនៅក្នុងនិងចេញពីសាលា។

.សម្រាប់សាលារៀន ដែលសិស្សមានហានិភ័យច្រើន សូមបង្កើតសហគមន៍តូចតាចផ្ទាល់ខ្លួន ដើម្បីជួយសម្រួលការត្រួតពិនិត្យ និងការគាំទ្រ។

ខណៈពេលដែលកម្មវិធីបង្ការការបោះបង់ការសិក្សាភាគច្រើន ផ្ដោតលើអនុវិទ្យាល័យ និងវិទ្យាល័យ ការស្រាវជ្រាវ បានរកឃើញផងដែរនូវអន្តរាគមន៍ ដែលផ្ដោតលើការកែលម្អការសមត្ថភាពរបស់សិស្សនៅសាលាបឋមសិក្សា និងសូម្បីតែសាលាមត្តេយ្យ ក៏អាចប្រសើរឡើងនូវអត្រាបោះបង់ការសិក្សា និងបញ្ចប់ការសិក្សា។ អន្តរាគមន៍ដំបូងមួយបែបនេះ គឺនៅមត្តេយ្យ។ មិនត្រឹមតែមានការកើនឡើង នៃភស្តុតាងបានរកឃើញថា សាលាមត្តេយ្យ ដែលមានគុណភាពខ្ពស់អាចធ្វើឱ្យប្រសើរឡើងនូវការត្រៀមខ្លួនរបស់សាលា និងជោគជ័យនៅសាលាបឋមសិក្សា ប៉ុន្តែ ការសិក្សាតាមដានរយៈពេលវែង បានរកឃើញថា មត្តេយ្យក៏អាចធ្វើឱ្យប្រសើរនូវលទ្ធផលសិក្សាមនុស្សវ័យជំទង់ និងមនុស្សពេញវ័យ រួមទាំងការបញ្ចប់ការសិក្សានៅវិទ្យាល័យ (McCoy et al., 2017)។

ការស្រាវជ្រាវ មិនគ្រាន់តែរកឃើញថា បរិមាណអន្តរាគមន៍ អាចកាត់បន្ថយអត្រាបោះបង់ការសិក្សា និងធ្វើឱ្យប្រសើរនូវអត្រាបញ្ចប់ការសិក្សា ប៉ុន្តែ យ៉ាងហោច

ណាស់ ពួកគេខ្លះ ផ្តល់ផលប្រយោជន៍សេដ្ឋកិច្ចលើសពីការចំណាយរបស់ពួកគេ។ ការសិក្សាថ្មីៗនេះ បានប្រៀបធៀបការចំណាយ និងអត្ថប្រយោជន៍នៃអន្តរាគមន៍ចំនួនប្រាំនោះ ដែលត្រូវបានគេបង្ហាញថាមានប្រសិទ្ធភាពក្នុងការលើកកម្ពស់អត្រាបញ្ចប់ការសិក្សានៅវិទ្យាល័យ ហើយបានរកឃើញថា ពួកគេទាំងអស់ សុទ្ធតែមានអត្ថប្រយោជន៍ លើសពីចំណាយរបស់ពួកគេ (Belfield & Levin, 2007)។

សេចក្តីសន្និដ្ឋាន

ការសង្កត់ធ្ងន់លើបញ្ហាបោះបង់ការសិក្សា នៅសហរដ្ឋអាមេរិក នឹងទាមទារទាំងសមត្ថភាព ទាំងឆន្ទៈ។ សមត្ថភាព ទាមទារជំនាញបច្ចេកទេស ដើម្បីអភិវឌ្ឍ និងអនុវត្តកម្មវិធីបង្ការ និងស្តារការបោះបង់ការសិក្សាប្រកបដោយប្រសិទ្ធភាព ព្រមទាំងកម្មវិធីជាច្រើនទៀត ព្រមទាំងកំណែទម្រង់សាលារៀនជាប្រព័ន្ធប្រកបដោយមហិច្ឆតា។ ខណៈពេលដែលមួយចំនួនសាលារៀន មានសមត្ថភាពបែបនេះ ភាគច្រើនត្រូវការធនធានបន្ថែមជំនាញបច្ចេកទេស និងការលើកទឹកចិត្តក្នុងការរៀបចំរចនាសម្ព័ន្ធសាលា ដែលមានស្រាប់ឡើងវិញ។ ការអភិវឌ្ឍសមត្ថភាពបែបនេះ នឹងតម្រូវឱ្យមានឆន្ទៈនយោបាយ។ ប៉ុន្តែទោះបី ជាមានឆន្ទៈក្នុងការកែទម្រង់សាលារៀនក៏ដោយ វាមិនទំនងដែលថា សហរដ្ឋ

អាមេរិកនឹងលុបបំបាត់ភាពខុសគ្នានៃអត្រា
បោះបង់ការសិក្សាក្នុងចំណោមជាតិសាសន៍
និងក្រុមជនជាតិភាគតិច ដោយមិនលុប

បំបាត់ភាពខុសគ្នា នៃធនធានគ្រួសារ សាលា
រៀន និងសហគមន៍។

ឯកសារយោង

- Almond, M. (2017). *Paper thin? Why all high school diplomas are not created equal*. Washington, D.C.: Alliance for Excellent Education.
- Belfield, C., & Levin, H. M. (Eds.). (2007). *The price we pay: Economic and social consequences of inadequate education*. Washington, D.C.: Brookings Institution Press.
- Berkold, J., Geis, S., & Kaufman, P. (1998). *Subsequent educational attainment of high school dropouts*. Washington, D.C.: U.S. Department of Education.
- Day, J. C., & Newburger, E. C. (2002). *The big payoff: Educational attainment and synthetic estimates of work-life earnings*. Washington, D.C.: U.S. Census Bureau.
- McCoy, D. C., Yoshikawa, H., Ziol-Guest, K. M., Duncan, G. J., Schindler, H. S., Magnuson, K., et al. (2017). *Impacts of early childhood education on medium and long-term educational outcomes*. *Educational Researcher*, 46(8), 474e487. <https://doi.org/10.3102/0013189X17737739>.
- National Research Council, Panel on High-Risk Youth. (1993). *Losing generations: Adolescents in high-risk settings*. Washington, D.C.: National Academies Press.
- Organization for Economic Co-operation and Development (OECD). (2018). *Education at a glance: OECD indicators 2018*. Paris: OECD. <https://doi.org/10.1787/eag-2018-en>.
- Rotermund, S. (2007). *Why students drop out of high school: Comparisons from three national surveys*. Santa Barbara: California Dropout Research Project, University.
- U.S. Department of Education, Institute of Education Sciences. (2019). *What works clearinghouse*. Retrieved from: <http://ies.ed.gov/ncee/wwc/>

សេដ្ឋកិច្ចវិទ្យានៃការបោះបង់ការសិក្សានៅមធ្យមសិក្សា

ដោយ៖ បណ្ឌិត សូ សុធីន៍

មន្ត្រីស្រាវជ្រាវនាយកដ្ឋានវិទ្យាសាស្ត្រអប់រំ
នៃវិទ្យាស្ថានមនុស្សសាស្ត្រនិងវិទ្យាសាស្ត្រសង្គម
រាជបណ្ឌិត្យសភាកម្ពុជា

១-សេចក្តីផ្តើម

សេដ្ឋកិច្ចវិទ្យា

លោកសាស្ត្រាចារ្យ សាមុយអែលសាន់
ជាសេដ្ឋវិទូអាមេរិក បានឱ្យនិយមន័យថា៖

“សេដ្ឋកិច្ចវិទ្យា ជាការសិក្សា អំពីវិធីដែល
មនុស្ស និងសង្គមជ្រើសរើស ដោយប្រើ ឬមិន
ប្រើលុយកាក់ដើម្បីប្រើប្រាស់ធនធានផលិតផល
កម្រ ទៅផលិតទំនិញផ្សេងៗក្នុងពេលមួយ
ហើយចែកចាយទំនិញទាំងនោះ សម្រាប់យក
ទៅប្រើប្រាស់ក្នុងចំណោមមនុស្ស និងក្រុម
មនុស្សផ្សេងៗក្នុងសង្គម នៅពេលបច្ចុប្បន្ន និង
អនាគត។”

ការបោះបង់ការសិក្សា

តាមយូណេស្កូ «ការបោះបង់ការ
សិក្សា ជាការចាកចេញពីសាលា ការឈប់ចូល
រៀន ការផ្លាស់ទៅសាលាផ្សេង ឬការស្លាប់
ម្យ៉ាងទៀត និយាយយ៉ាងខ្លី គឺសិស្សដែលឈប់
រៀន មុនពេលបញ្ចប់វគ្គសិក្សារបស់ខ្លួន។

បញ្ហាប្រឈមផ្នែកអប់រំដ៏សំខាន់មួយ
ក្នុងគ្រប់ប្រទេសកំពុងអភិវឌ្ឍ ដូចជាកម្ពុជា និង
ប្រទេសឧស្សាហកម្មទាំងអស់ កំពុងអះអាងថា
សិស្សទាំងអស់ គួរតែបញ្ចប់វិទ្យាល័យ។ ទោះបី
ជាប្រទេសជាច្រើន អនុញ្ញាតឱ្យសិស្សបានឈប់
រៀន មុនពេលបញ្ចប់មធ្យមសិក្សាទុតិយភូមិក៏
ដោយ ក៏សញ្ញាបត្រមធ្យមសិក្សាទុតិយភូមិ ចាត់
ទុកថាជាតម្រូវការចាំបាច់បំផុត សម្រាប់ ការចូល
ទៅក្នុងទីផ្សារការងារ និងសម្រាប់ការអប់រំក្រោយ
មធ្យមសិក្សា។ ជាការពិត ជាមួយសេដ្ឋកិច្ច ដែល
បង្កើនបរិមាណការងារ តម្រូវឱ្យមានយ៉ាងហោច
ណាស់ការសិក្សា ក្រោយមធ្យមសិក្សាមួយចំនួន។
សិស្សដែលមិនទទួលបានសញ្ញាបត្រវិទ្យាល័យ
ទំនងជានឹងធ្វើឱ្យទស្សនវិស័យសេដ្ឋកិច្ចធ្លាក់
ចុះ។

ទោះបីមានសារៈសំខាន់កាន់តែខ្លាំង
ឡើង នៃការបញ្ចប់វិទ្យាល័យក៏ដោយ ក៏ផ្នែកដ៏ធំ
មួយនៃចំនួននិស្សិត ក្នុងប្រទេសជាច្រើន ឈប់

ឈប់រៀននៅវិទ្យាល័យ មុនពេលបញ្ចប់ការសិក្សាសា។ អត្ថបទនេះ ផ្តល់នូវការពិនិត្យឡើងវិញនូវសង្ខេបនៃការស្រាវជ្រាវអំពីអ្នកការបោះបង់ការសិក្សានៅវិទ្យាល័យ ផលវិបាកសេដ្ឋកិច្ច និងសង្គមនៃការបោះបង់ការសិក្សា មូលហេតុការចាកចេញ និងអ្វីដែលអាចធ្វើបានធ្វើឱ្យប្រសើរឡើងនូវអត្រាបញ្ចប់ការសិក្សា។

២-តើអ្នកណា បោះបង់ការសិក្សា នៅមធ្យមសិក្សា?

សូចនាករមួយចំនួន ត្រូវបានបង្ហាញដោយរដ្ឋាភិបាល និងអ្នកស្រាវជ្រាវ ដើម្បីបញ្ជាក់ឱ្យប្រាកដថា ចំនួន និងអត្រាសិស្សបោះបង់ការសិក្សា និងបញ្ចប់ការសិក្សា នៅមធ្យមសិក្សា។ សូចនាករ ខុសគ្នាទាក់ទងនឹង៖

- និយមន័យនៃការបោះបង់ការសិក្សា ឬបញ្ចប់ការសិក្សា ដែលត្រូវបានប្រើរួមទាំងការវាស់វែង និងពេលវេលា កំណត់អត្តសញ្ញាណរយៈពេល។
- ចំនួនអ្នក ដែលត្រូវបានវាស់វែង។
- ប្រភពនៃទិន្នន័យ។

វិធានការមួយ គឺអត្រាបោះបង់ការសិក្សាប្រចាំឆ្នាំ ដែលវាស់សមាមាត្រសិស្ស ដែលឈប់រៀនជាដាច់ខាត។ អត្រាបោះបង់ការសិក្សាខ្ពស់ជាងសម្រាប់ក្រុមប្រជាសាស្ត្រមួយចំនួន៖

- សិស្សស្រី មានអត្រាបោះបង់ការសិក្សាខ្ពស់ ជាងបុរស។

- ជនជាតិជាតិ ដើមភាគតិចនិងជនជាតិភាគតិច

- សិស្សមកពីគ្រួសារ ដែលមានចំណូលទាប មានអត្រាបោះបង់ការសិក្សា ខ្ពស់ជាងសិស្សពីគ្រួសារ ដែលមានប្រាក់ចំណូលខ្ពស់។

អត្រាបោះបង់ការសិក្សាប្រចាំឆ្នាំ នៅកម្ពុជា ជាទូទៅ បានធ្លាក់ចុះនាពេលប៉ុន្មានឆ្នាំមុននេះ តែចំនួនសរុបនៃការបោះបង់ការសិក្សាប្រចាំឆ្នាំនៅតែខ្ពស់ដដែល។ អត្រាធ្ងន់ក្នុងសិក្សាសម្រាប់សាលាចំណេះទូទៅរបស់រដ្ឋ និងឯកជន មានកម្រិតថយចុះខុសគ្នាខ្លាំងពីមធ្យមសិក្សាបឋមក្នុងមធ្យមសិក្សាទុតិយភូមិ ។

ជាឧទាហរណ៍ក្នុងឆ្នាំសិក្សា២០២១-២០២២ តាមស្ថិតិ និងសូចនាករអប់រំគ្រឹះស្ថានសិក្សាសាធារណៈ និងឯកជន បានឱ្យដឹងថា៖

- សិស្សនៅមត្តេយ្យសិក្សា មានចំនួន ៣៣ ៧៥៦នាក់ (ស្រី១៦៤ ៥២២នាក់)
- សិស្សនៅបឋមសិក្សា មានចំនួន ២១៦៧ ១៥២នាក់ (ស្រី១ ០៦៣ ០៥៩នាក់)
- សិស្សនៅមធ្យមសិក្សាបឋមក្នុងម មានចំនួន ៧០៣ ០០៥នាក់ (ស្រី៣៦៩ ៣៥១នាក់)
- សិស្សនៅមធ្យមសិក្សាទុតិយភូមិ មានចំនួន ៣៨៥ ៧៧៨នាក់ (ស្រី២០៩ ៥០៨នាក់)

ចំនួនសិស្ស ដែលកំពុងសិក្សាខាងលើ នៅមធ្យមសិក្សាបឋមភូមិ និងនៅមធ្យមសិក្សា ទុតិយភូមិ មានកម្រិតខុសគ្នាខ្លាំងណាស់ មាន ន័យថា សិស្សចំនួន៣១៧ ២២៧នាក់ (ស្រី១៥៩ ៨២៣នាក់) បានបោះបង់ការសិក្សា មិនបាន ចូលរៀននៅមធ្យមសិក្សាទុតិយភូមិ ហើយ សិស្សស្រីមានកំណើនជាងសិស្សប្រុស។

អត្រាបោះបង់ការសិក្សាប្រចាំឆ្នាំ បាន បង្ហាញពីលទ្ធភាព ដែលសិស្សនឹងឈប់រៀន នៅ ក្នុងពេលណាមួយ នៅក្នុងអាជីពអប់រំរបស់ គាត់។ រង្វាស់ល្អជាង គឺជាសមាមាត្រនៃការ បោះបង់ការសិក្សា នៅក្នុងចំនួនប្រជាជន ដែល ត្រូវបានគេហៅថា អត្រាបោះបង់ស្ថានភាព។ អត្រាទាំងនេះ ក៏មានខ្ពស់ជាង សម្រាប់ក្រុមប្រជា សាស្ត្រដូចគ្នាបានរៀបរាប់ខាងលើ។

ប៉ុន្តែ អត្រាបោះបង់ការសិក្សាតែម្យ៉ាង ប្រហែលជាមិនគ្រប់គ្រាន់ ដើម្បីបង្ហាញពីវិសាល ភាពនៃបញ្ហា។ ទិន្នន័យជំរឿន ត្រូវបានគេរិះគន់ ព្រោះពួកគេពឹងផ្អែកលើស្ថានភាពអប់រំ ដែល បានរាយការណ៍ដោយខ្លួនឯងរបស់អ្នកឆ្លើយ សំណួរ ដែលអ្នកឆ្លើយតបហួសហេតុ ហើយវា អាចនឹងផ្លាស់ប្តូរនៅក្នុងពេលណាមួយ។

ដើម្បីផ្តល់ជាទស្សនវិស័យតាមខ្សែ បណ្តោយ ដែលយកការរីកចម្រើនរបស់សិស្ស វិទ្យាល័យឆ្ពោះទៅរកការបញ្ចប់ការសិក្សា កំពុង ព្យាយាមវាស់ស្ទង់សមាមាត្រនៃសិស្ស ដែល

ទទួលបានសញ្ញាបត្រទៀងទាត់ ត្រូវបានគេ ស្គាល់ថាជា អត្រាបញ្ចប់ការសិក្សា តាមក្រុម ថ្នាក់ទីប្រាំបួន។ អត្រាបែបនេះ ពិបាកវាស់វែង ជា ពិសេស ព្រោះវាទាមទារឱ្យមានការតាមដាន សិស្សច្រើនឆ្នាំ។ នេះជាបញ្ហាមួយផ្នែក ដោយសារតែសិស្ស តែងតែផ្ទេរពីកន្លែងអប់រំ មួយទៅកន្លែងមួយទៀត ក្នុងអំឡុងពេលនៅ វិទ្យាល័យរបស់ពួកគេ។

៣- តើមានផលវិបាកអ្វីខ្លះ?

ការបោះបង់ការសិក្សា មានផលវិបាក ផ្នែកសេដ្ឋកិច្ច និងសង្គម ទាំងអ្នកបោះបង់ការ សិក្សាខ្លួនឯង និងសម្រាប់ប្រទេសទាំងមូល។

-អ្នកបោះបង់ការសិក្សា មានការ លំបាកក្នុងការស្វែងរកការងារ។

-ទោះជាពួកគេស្វែងរកការងារធ្វើក៏ ដោយ សិស្សដែលបោះបង់ការសិក្សា រកប្រាក់ បានតិចជាងសិស្សបញ្ចប់ការសិក្សា នៅថ្នាក់ មធ្យមសិក្សា។ ក្នុងជីវិតការងាររបស់ពួកគេ អ្នក បោះបង់ការសិក្សាតិចជាងសិស្សបញ្ចប់ការ សិក្សានៅសាលា។

ហេតុផលមួយ សម្រាប់ការធ្លាក់ចុះ សេដ្ឋកិច្ចក្រីក្ររបស់អ្នកបោះបង់ការសិក្សា គឺ កម្រិតនៃការអប់រំទាបរបស់ពួកគេ។ ប៉ុន្តែ អ្នក បោះបង់ការសិក្សា អាចត្រឡប់ទៅសាលាវិញ។ យ៉ាងណាក៏ដោយ អ្នកបោះបង់ការសិក្សាដូចជា

ក្រុមមួយ ទំនងជាបានចុះឈ្មោះចូលរៀននៅ ក្រោយមធ្យមសិក្សា តិចជាងអ្នកបញ្ចប់មធ្យម សិក្សាទុតិយភូមិ ទោះបីជា រដ្ឋាភិបាល អនុញ្ញាត ឱ្យអ្នកបោះបង់ការសិក្សាចូលរៀន នៅមហាវិទ្យាល័យសហគមន៍ដោយគ្មានសញ្ញាបត្រមធ្យម សិក្សាទុតិយភូមិក៏ដោយ។

អ្នកបោះបង់ការសិក្សាជួបប្រទះលទ្ធផល អវិជ្ជមានផ្សេងទៀត។ អ្នកបោះបង់ការសិក្សា មានសុខភាពខ្សោយ និងអត្រាមរណភាពខ្ពស់ ជាងនិស្សិតបញ្ចប់វិទ្យាល័យ។ ពួកគេទំនងជា មានអាកប្បកិរិយាព្រហ្មទណ្ឌ ហើយត្រូវជាប់ គុកពេញមួយជីវិត បើប្រៀបធៀបទៅនឹងនិស្សិត បញ្ចប់ការសិក្សា។ ពួកគេក៏ទំនងជាត្រូវការ ជំនួយសាធារណៈ និងមិនសូវមានលទ្ធភាព បោះឆ្នោតដែរ។ ទោះបីជាទំនាក់ទំនង ដែលបាន សង្កេតឃើញរវាងការបោះបង់ការសិក្សា និង លទ្ធផលសេដ្ឋកិច្ច និងសង្គមទាំងនេះ មិន ចាំបាច់បញ្ជាក់ពីទំនាក់ទំនងបុព្វហេតុក៏ដោយ ជាក់ស្តែងភស្តុតាងស្រាវជ្រាវ ដែលកំពុងកើន ឡើងបានបង្ហាញឱ្យឃើញមួយ។ នេះ បាន បង្ហាញថា ការខិតខំប្រឹងប្រែងកាត់បន្ថយអត្រា បោះបង់ការសិក្សាតាមពិត នឹងកាត់បន្ថយ លទ្ធផលសេដ្ឋកិច្ច និងសង្គមអវិជ្ជមានទាំងនេះ។

លទ្ធផលអវិជ្ជមានពីអ្នកបោះបង់ការ សិក្សា បង្កើតការចំណាយសង្គមដ៏ធំ។ រដ្ឋាភិបាល ប្រមូលពន្ធតិចជាងមុនពីអ្នកបោះបង់ការសិក្សា

សា។ រដ្ឋាភិបាល ក៏ផ្តល់ប្រាក់ឧបត្ថម្ភដល់អ្នក ដែលមានសុខភាពមិនល្អ សកម្មភាពឧក្រិដ្ឋកម្ម ធ្ងន់ធ្ងរ និងកើនឡើងជំនួយសាធារណៈនៃអ្នក បោះបង់ការសិក្សា។

និន្នាការសេដ្ឋកិច្ច ប្រជាសាស្ត្រ និងការ អប់រំមួយចំនួន អាចធ្វើឱ្យបញ្ហាទាំងនេះ កាន់តែ ធ្ងន់ធ្ងរទៅៗនាពេលអនាគត។ ដោយសារតែ សេដ្ឋកិច្ចកម្ពុជា ឆ្ពោះទៅរកកម្លាំងពលកម្ម ដែលមានជំនាញកាន់តែខ្ពស់នោះ អ្នកបោះបង់ ការសិក្សា នឹងមានពេលវេលាកាន់តែពិបាកក្នុង ការរស់រានមានជីវិតទាក់ទងនឹងសេដ្ឋកិច្ច។ ចំនួន សិស្សទូទៅ មានហានិភ័យខ្ពស់ ជាសិស្ស បរាជ័យនៅសាលារៀន និងគ្រួសារមានចំណូល ទាប។

៤-ហេតុអ្វីបានជាសិស្សរយម់រៀន?

ការស្វែងយល់ពីមូលហេតុដែលសិស្ស បោះបង់ការសិក្សាពីសាលាជាគន្លឹះក្នុងការដោះ ស្រាយបញ្ហាអប់រំដ៏សំខាន់នេះ។ មកដល់ពេល នេះ ការកំណត់អត្តសញ្ញាណមូលហេតុនៃបោះ បង់ការសិក្សា ពិបាកខ្លាំងណាស់។ ដូចទម្រង់នៃ សមិទ្ធផលអប់រំផ្សេងទៀត មូលហេតុនៃការបោះ បង់ការសិក្សា គឺបណ្តាលមកពីរបៀបនៃកត្តា ជះឥទ្ធិពលផ្ទាល់ និងមិនផ្ទាល់ដល់សុខភាព ពាក់ព័ន្ធទាំងសិស្សម្នាក់ៗ និងចំពោះសិស្ស

កំណត់ត្រូសារ សាលារៀន និងសហគមន៍ ដែលសិស្សរស់នៅ។

សិស្សបោះបង់ការសិក្សា បានរាយការណ៍ពីហេតុផលផ្សេងៗសម្រាប់ការឈប់រៀន រួមទាំងទាក់ទងនឹងសាលារៀនផង រួមបញ្ចូលហេតុផលទាក់ទងនឹងសាលារៀន ហេតុផលទាក់ទងនឹងគ្រូសារ និងហេតុផលទាក់ទងនឹងការសិក្សា។ ហេតុផលជាក់លាក់បំផុត ដែលបានលើកឡើងដោយសិស្ស ដែលបានបោះបង់ការសិក្សាត្រូវបាន «គេចពីសាលាច្រើនថ្ងៃពេក»។ ប៉ុន្តែ ហេតុផលទាំងនេះ មិនបង្ហាញមូលហេតុជាមូលដ្ឋាន ដែលនាំឱ្យសិស្សឈប់រៀន ជាពិសេស មូលហេតុ ឬកត្តាទាំងនោះ នៅក្នុងបឋមសិក្សា ឬអនុវិទ្យាល័យ ដែលអាចរួមចំណែកដល់ឥរិយាបថ អាកប្បកិរិយាសិស្ស និងស្នាដៃរបស់សាលា មុនការសម្រេចចិត្តចាកចេញរបស់ពួកគេពីសាលារៀន។ ជាងនេះទៅទៀត ប្រសិនបើកត្តាជាច្រើន រួមចំណែកដល់បាតុភូតនេះ ក្នុងរយៈពេលយូរនោះ វាស្ទើរតែមិនអាចទៅរួចទេ ក្នុងការបង្ហាញពីទំនាក់ទំនងមូលហេតុរវាងកត្តាតែមួយ និងការសម្រេចចិត្តឈប់រៀន។ ទោះបីមានការលំបាកនេះក៏ដោយ កត្តាពីរប្រភេទ ត្រូវបានគេកំណត់អត្តសញ្ញាណ ដែលរួមចំណែកដល់ ឬបង្កើនលទ្ធភាពដែលសិស្សបោះបង់ការសិក្សា៖

-កត្តាបុគ្គលដែលទាក់ទងនឹងលក្ខណៈឥរិយាបថ អាកប្បកិរិយា និងបទពិសោធរបស់សិស្ស។

-កត្តាបរិបទ ដែលទាក់ទងនឹងគ្រូសារ សាលារៀន សហគមន៍ និងមិត្តភក្តិរបស់សិស្ស។

កត្តាបុគ្គល

កត្តាបុគ្គលផ្សេងៗគ្នា ត្រូវបានភ្ជាប់ជាមួយនឹងការបោះបង់ការសិក្សា រួមទាំងកត្តាប្រជាសាស្ត្រជាច្រើន។ ជាទូទៅ អត្រាការបោះបង់ការសិក្សាមានកម្រិតខ្ពស់ក្នុងចំណោមសិស្សជាងសិស្សប្រុស។ ឥរិយាបថ ក៏ប៉ះពាល់ដល់អត្រាបោះបង់ការសិក្សាផងដែរ។ អត្រាបោះបង់ការសិក្សា ក៏ខ្ពស់ជាងក្នុងចំណោមសិស្ស ដែលមានការអប់រំទាប និងជីវភាពទាប។ សកម្មភាព និងអាកប្បកិរិយាជាច្រើន ក៏ព្យាករអត្រាបោះបង់ការសិក្សា រួមទាំងអវត្តមាន អាកប្បកិរិយាមិនល្អនៅក្នុងសាលារៀន និងការមានផ្ទៃពោះ។ ទីបំផុតការសម្រេចបានការសិក្សាខ្សោយ គឺជាអ្នកព្យាករយ៉ាងខ្លាំងនៃបោះបង់ការសិក្សា។ ជារួម កត្តាទាំងនេះ គាំទ្រគំនិត ដែលថា ការបោះបង់ការសិក្សា ត្រូវបានជះឥទ្ធិពលដោយបទពិសោធសង្គម និងការសិក្សារបស់សិស្ស។

បន្ថែមពីលើកត្តាសុខភាពផ្ទាល់ ទាំងនេះ កត្តាមិនផ្ទាល់មួយចំនួន ត្រូវបានភ្ជាប់ជាមួយនឹងការបោះបង់ការសិក្សា ដូចជាចល័តភាពសិស្ស។ ទាំងការចល័តលំនៅដ្ឋាន (ផ្លាស់ប្តូរ

ទីលំនៅ) និងការចល័តសាលារៀន (ការផ្លាស់ប្តូរ
សាលារៀន) បង្កើនហានិភ័យនៃការបោះបង់ការ
សិក្សានៅវិទ្យាល័យ។ ការចល័តរបស់សិស្សអាច
តំណាងឱ្យភាពមិនសូវជូនជូនជាងទម្រង់នៃការ
មិនចូលរៀនរបស់សិស្សនៅសាលា។ កត្តាមិន
ផ្ទាល់មួយទៀត គឺការចូលរៀននៅក្នុងថ្នាក់។
ទោះបីជាចូលរៀននៅក្នុងថ្នាក់ អាចមានឥទ្ធិពល
វិជ្ជមានលើសមិទ្ធផលសិក្សាក្នុងរយៈពេលខ្លីក៏
ដោយ ការសិក្សាជាច្រើន បានរកឃើញថា វា
បង្កើនលទ្ធភាពយ៉ាងខ្លាំងនូវភាពទំនង ដែលថា
សិស្សនឹងបោះបង់ការសិក្សាពីសាលា។ ទីបំផុត
ការសិក្សាចំនួនក្នុងរយៈពេលវែងបានរកឃើញ
ថា កង្វះការសិក្សាសមិទ្ធផលដំបូង និងការចូល
រួម (ឧ. វត្តមាន អាកប្បកិរិយាមិនល្អ) នៅសាលា
បឋមសិក្សា និងមធ្យមបឋមភូមិ ព្យាករណ៍ការដក
ខ្លួនចេញពីវិទ្យាល័យ។

កត្តាស្ថាប័ន

ខណៈពេលដែលកត្តាបុគ្គល បានរួម
ចំណែកយ៉ាងច្បាស់ ដល់ការសម្រេចចិត្តរបស់
សិស្សក្នុងការបោះបង់ការសិក្សា ឥរិយាបថ និង
អាកប្បកិរិយារបស់បុគ្គលម្នាក់ៗ ត្រូវបានបង្កើត
ឡើងដោយការកំណត់ ឬបរិបទផ្សេងៗ ដែល
សិស្សបានរស់នៅក្នុងគ្រួសារ សាលារៀន
សហគមន៍ និងក្រុមមិត្តភក្តិ។ សារៈសំខាន់នៃប
រិបទក្នុងការផ្លាស់ប្តូរឥរិយាបថ រួមទាំងការ
បោះបង់ការសិក្សា ត្រូវបានគេទទួលស្គាល់ថា

ការសង្កត់ធ្ងន់ខ្លាំងពេក លើយុវជន "ដែលមាន
ហានិភ័យខ្ពស់" និងក្រុមគ្រួសាររបស់ពួកគេ និង
មិនគ្រប់គ្រាន់ទេ លើការកំណត់ហានិភ័យខ្ពស់
ដែលពួកគេរស់នៅ និងទៅសាលារៀន។ កត្តា
មួយចំនួននៅក្នុងគ្រួសារ សាលារៀន និង
សហគមន៍របស់សិស្ស (និងទំនាក់ទំនងមិត្តភក្តិ)
កំណត់ទុកជាមុន អំពីការបោះបង់ការសិក្សា។

គ្រួសារ

ប្រវត្តិគ្រួសារ ត្រូវបានគេទទួលស្គាល់
យ៉ាងទូលំទូលាយថា ជាអ្នករួមចំណែកដ៏សំខាន់
បំផុតតែមួយគត់ ចំពោះភាពជោគជ័យក្នុង
សាលា។ ជាទូទៅ ស្ថានភាពសេដ្ឋកិច្ចសង្គម ត្រូវ
បានវាស់វែងសាមញ្ញបំផុតដោយការអប់រំឪពុក
ម្តាយ និងប្រាក់ចំណូលគ្រួសារ ជាអ្នកទស្សន៍
ទាយដ៏មានឥទ្ធិពលនៃសមិទ្ធផលសាលា និង
ឥរិយាបថបោះបង់ការសិក្សា។ ការអប់រំមាតា
បិតា មានឥទ្ធិពលលើសេចក្តីប្រាថ្នារបស់សិស្ស
និងការគាំទ្រផ្នែកអប់រំ។ ខណៈពេលដែលប្រាក់
ចំណូលគ្រួសារ អនុញ្ញាតឱ្យឪពុកម្តាយ ផ្តល់
ធនធានបន្ថែមទៀត ដើម្បីគាំទ្រដល់ការអប់រំ
របស់កូនរបស់ពួកគេ រួមទាំងលទ្ធភាពទទួល
បានសាលារៀន ដែលមានគុណភាពល្អជាង និង
ការគាំទ្របន្ថែមទៀតសម្រាប់ការរៀននៅក្នុងផ្ទះ
ទះ។ លើសពីនេះទៀត សិស្សដែលមានឪពុក
ម្តាយត្រួតពិនិត្យ និងគ្រប់គ្រងសកម្មភាពរបស់
ពួកគេបានផ្តល់ការគាំទ្រអារម្មណ៍ លើកទឹកចិត្ត

ដល់ការសម្រេចចិត្តដោយឯករាជ្យ(ត្រូវគេស្គាល់
ថាជាឪពុកម្តាយ ដែលផ្តល់សិទ្ធិអំណាចដល់
កូន) ហើយជាទូទៅត្រូវបានចូលរួមកាន់តែច្រើន
នៅក្នុងការសិក្សារបស់ពួកគេ ទំនងជាមិនសូវ
បោះបង់ការសិក្សាទេ។ លើសពីនេះ សិស្សដែល
មានតែឪពុក ឬម្តាយ គ្រួសារមានឪពុក ឬម្តាយ
ចុង ទំនងជាបោះបង់ចោលសាលារៀនជាង
សិស្សក្នុងគ្រួសារ ដែលមានឪ ពុកម្តាយទាំងពីរ
នាក់។

សាលារៀន

គេបានទទួលស្គាល់យ៉ាងទូលំទូលាយ
ថា សាលារៀន មានឥទ្ធិពលយ៉ាងខ្លាំងលើសមិទ្ធ
ផលរបស់សិស្សរួមទាំងអត្រាបោះបង់ការសិក្សា
សា។ សាលាបួនប្រភេទ មានឥទ្ធិពលលើការអនុ
វត្តរបស់សិស្ស៖ សមាសភាពសង្គមនៃសាលា
រៀន លក្ខណៈពិសេសខាងរចនាសម្ព័ន្ធ ធនធាន
សាលា និងគោលនយោ បាយសាលារៀន។

-សមាសភាពសង្គមនៃសាលារៀន
ដែលជាលក្ខណៈរបស់សិស្ស ចូលរៀននៅសា
លារៀន ជាពិសេស សមាសភាពសេដ្ឋកិច្ចសង្គម
របស់រាងកាយសិស្ស ព្យាករការបោះបង់ការ
សិក្សា សូម្បីបន្ទាប់ពីការគ្រប់គ្រងកត្តាបុគ្គល
ដែល មានឥទ្ធិពលលើការបោះបង់ការសិក្សាក៏
ដោយ។

-លក្ខណៈទីពីរ ទាក់ទងនឹងលក្ខណៈ
រចនាសម្ព័ន្ធនៃសាលារៀន ដូចជាទំហំ ទីតាំង

និងការគ្រប់គ្រងសាលា(សាធារណៈទល់នឹងឯក
ជន)។ អត្រាបោះបង់ការសិក្សាពីសាលាកាតូលិក
និងសាលាឯកជនផ្សេងទៀត ទាបជាងការបោះ
បង់ការសិក្សាពីសាលារដ្ឋ សូម្បីតែបន្ទាប់ពីការ
គ្រប់គ្រងភាពខុសគ្នានៅក្នុងប្រវត្តិលក្ខណៈ
ពិសេសរបស់សិស្ស។ មកដល់ពេលនេះ សិស្ស
មកពីសាលាឯកជន ជាធម្មតាផ្ទេរទៅសាធារណៈ
សាលារៀនជំនួសឱ្យ ឬមុនពេលបោះបង់ការ
សិក្សា ដើម្បីអត្រានៃការផ្លាស់ប្តូរសិស្សនៅក្នុង
សាលាឯកជន ខុសគ្នាខាងស្ថិតិជាងអត្រាក្នុង
សាលារដ្ឋ។ សាលារៀនតូចៗ មានអត្រាបោះបង់
ការសិក្សាទាបជាង។ អ្វីដែលមិនសូវច្បាស់ គឺថា
តើលក្ខណៈរចនាសម្ព័ន្ធខ្លួនឯង ពន្យល់ភាពខុស
គ្នាទាំងនេះ ឬថា តើពួកគេ ទាក់ទងនឹងភាពខុស
គ្នានៃលក្ខណៈសិស្សនិងធនធានសាលា ជាញឹក
ញាប់ ទាក់ទងនឹងលក្ខណៈពិសេសនៃរចនាសម្ព័ន្ធ
សាលារៀន។

-ប្រភេទទីបីនៃលក្ខណៈពិសេស ទាក់
ទងនឹងធនធានសាលា។ ធនធាន ជាពិសេស
សមាមាត្រសិស្សគ្រូ និងគុណភាពគ្រូបង្រៀន
ហាក់ដូចជាមានឥទ្ធិពលលើអត្រាបោះបង់ការ
សិក្សា បន្ទាប់ពីការគ្រប់គ្រងបុគ្គលនិងកត្តាបរិបទ
ដែលអាចមានឥទ្ធិពលផងដែរ ដល់អត្រាបោះ
បង់ការសិក្សា។

-ប្រភេទចុងក្រោយ ទាក់ទងនឹងគោល
នយោបាយសាលា និងការអនុវត្ត។ ជាពិសេស

បរិយាកាសការសិក្សា និងសង្គម ត្រូវបានវាស់
វែងដោយសាលាអត្រាចូលរៀននៅសាលា
សិស្សដែលទទួលបានវគ្គសិក្សាជាន់ខ្ពស់ និង
ប្រតិបត្តិការរដ្ឋបាលរបស់សិស្សអំពីព័រណ៍មួយនៃ
គោលនយោបាយវិន័យត្រឹមត្រូវ ព្យាករណ៍ការ
បោះបង់ការសិក្សា សូម្បីតែបន្ទាប់ពីការគ្រប់គ្រង
លក្ខណៈប្រវត្តិរបស់សិស្សព្រមទាំងធនធាន និង
លក្ខណៈពិសេសរចនាសម្ព័ន្ធនៃសាលារៀន។

កត្តាសាលារួមចំណែកដល់ការបោះ
បង់ការសិក្សារបស់សិស្សតាមពីរវិធី។ វិធីមួយ គឺ
ដោយប្រយោល តាមការបង្កើតលក្ខខណ្ឌ ដែល
មានឥទ្ធិពលលើសិស្សការចូលរួម និងការបោះ
បង់ការសិក្សាដោយស្ម័គ្រចិត្តរបស់ពួកគេពី
សាលា។ វិធីមួយទៀត គឺដោយផ្ទាល់ តាមរយៈ
គោលនយោបាយច្បាស់លាស់ និងការសម្រេច
ចិត្តតាមមនសិការ តាមបុគ្គលិកសាលា ដែល
បណ្តាលឱ្យសិស្សបោះបង់ការសិក្សា ពីសាលា
ដោយអចេតនា។ ច្បាប់ទាំងនេះ និងសកម្មភាព
អាចទាក់ទងនឹងកម្រិតពិន្ទុទាប ការចូលរៀនមិន
ល្អ អាកប្បកិរិយាមិនសមរម្យ (ដូចជាគោល
ការណ៍មិនអត់ឱន) ឬអាយុលើស ហើយអាចនាំ
ឱ្យមានការព្យួរការសិក្សា ការបណ្តេញចេញ ឬ
ការផ្ទេរដោយបង្ខំ។ ទម្រង់នៃការបោះបង់ការ
សិក្សានេះ ធ្វើឡើងដោយសាលា និងផ្ទុយពី
ទម្រង់ដែលផ្តួចផ្តើមដោយសិស្សបានរៀបរាប់
ខាងលើ។ ឧទាហរណ៍ សាលាមួយចំនួន បានរួម

ចំណែកដល់ការបោះបង់ការសិក្សា ដោយមិន
ស្ម័គ្រចិត្តរបស់សិស្សចេញពីសាលា ដោយមិន
រាប់បញ្ចូល និងបណ្តេញចេញជាប្រព័ន្ធនូវអ្នក
បង្កបញ្ហា" និងសិស្សដែលមានបញ្ហាផ្សេងទៀត។

សហគមន៍ និងមិត្តរួមការងារ

បន្ថែមពីលើគ្រួសារ និងសាលារៀន
សហគមន៍ និងក្រុមមិត្តភក្តិ អាចមានឥទ្ធិពល
លើសិស្សការបោះបង់ការសិក្សាពីសាលារៀន។
ភាពខុសប្លែកគ្នានៃលក្ខណៈសហគមន៍ អាច
ជួយពន្យល់ពីភាពខុសគ្នានៃអត្រាបោះបង់ការ
សិក្សាក្នុងចំណោមសហគមន៍ ក្រៅពីឥទ្ធិពល
គ្រួសារ។ ភស្តុតាងខ្លះ បង្ហាញថា មានកម្រិត
កំណត់ លើគុណភាពនៃអ្នកជិតខាង ដែលនាំឱ្យ
អត្រាបោះបង់ការសិក្សាខ្ពស់ នៅក្នុងសង្កាត់
ដែលជួបការលំបាកបំផុត។ សហគមន៍ក្រីក្រ
អាចមានឥទ្ធិពលលើកុមារ និងការវិវត្តរបស់ក្មេង
ជំទង់ តាមរយៈកង្វះធនធាន (ស្ទូនកុមារ បន្ទាប់ពី
ចូលរៀនកម្មវិធី) ឬឥទ្ធិពលអវិជ្ជមានរបស់មិត្ត
ភក្តិ។ អ្នករស់ក្នុងសហគមន៍ ក៏អាចជះឥទ្ធិពល
លើការប្រតិបត្តិរបស់មាតាបិតា ហួសពីការអប់រំ
និងប្រាក់ចំណូលរបស់មាតាបិតាផងដែរ។ សិស្ស
ដែលរស់នៅក្នុងសហគមន៍ក្រីក្រ ទំនងជា
បោះបង់ការសិក្សាច្រើនជាងមិត្តភក្តិខ្លួន។ វិធី
មួយទៀត ដែលសហគមន៍ អាចជះឥទ្ធិពលលើ
អត្រាបោះបង់ការសិក្សា តាមរយៈការផ្តល់
ឱកាសការងារទាំងអំឡុងពេល ឬក្រោយពេល

សិក្សា។ ឱកាសការងារអំណោយផល សម្រាប់
 ការបោះបង់ការសិក្សានៅវិទ្យាល័យ ដូចដែល
 បានបង្ហាញដោយអត្រាអ្នកអត់ការងារធ្វើនៅ
 ក្នុងសង្គមតំបន់ ហាក់ដូចជាបង្កើនលទ្ធភាព
 ដែលសិស្សនឹងឈប់រៀន ខណៈពេលដែលផល
 ចំណេញខាងសេដ្ឋកិច្ច ដល់អ្នកបញ្ចប់ការសិក្សា
 ដូចដែលបានបង្ហាញដោយប្រាក់ខែខ្ពស់នៃ
 និស្សិតបញ្ចប់វិទ្យាល័យ បើធៀបនឹងការបោះ
 បង់ការសិក្សា ទំនងជាមានអត្រាបោះបង់ការ
 សិក្សាទាប។ ការសិក្សាច្រើនម៉ោង នៅវិទ្យាល័យ
 អាចបង្កើនលទ្ធភាពនៃការឈប់រៀន ផលប៉ះ
 ពាល់នៃការសិក្សានៅវិទ្យាល័យអាស្រ័យលើប្រ
 ភេទនៃការងារ និងតាមភេទរបស់សិស្ស។

៥-តើមាននរណាដែលស្រាយអ្វីខ្លះ?

ចំណេះដឹង អំពីមូលហេតុដែលសិស្ស
 បោះបង់ការប្រឡង ផ្តល់ចំណុចជាច្រើន អំពីអ្វី
 ដែលអាចធ្វើបាន រៀបចំយុទ្ធសាស្ត្រអន្តរាគមន៍
 ការបោះបង់ការសិក្សាប្រកបដោយប្រសិទ្ធភាព។

ទី១៖ ដោយសារការបោះបង់ការសិក្សា
 បានដុះឥទ្ធិពលទាំងបុគ្គល និងកត្តាស្ថាប័ន
 យុទ្ធសាស្ត្រអន្តរាគមន៍ អាចផ្តោតលើកត្តាណា
 មួយ ឬទាំងពីរ។ នោះ គឺអន្តរាគមន៍យុទ្ធសាស្ត្រ
 អាចផ្តោតលើការដោះស្រាយគុណតម្លៃបុគ្គល
 ឥរិយាបថ និងអាកប្បកិរិយា ដែលត្រូវបានផ្សារ
 ភ្ជាប់ជាមួយនឹងគ្រួសារសាលារៀននិងសហគមន៍

ដែលអាចរួមចំណែកដល់កត្តាបុគ្គលទាំងនោះ។
 ការការពារនៃការបោះបង់ការសិក្សាជាច្រើន
 ដែលគាំទ្រការបន្តយុទ្ធសាស្ត្រ បន្ថែមធនធាន
 និងជំនួយ ដើម្បីជួយពួកគេស្នាក់នៅសាលា។
 ជម្រើសយុទ្ធសាស្ត្រអន្តរាគមន៍ អាចផ្តោតលើ
 ការព្យាយាមកែលម្អបរិបទផ្លូវចិត្ត ជុំវិញនៃការ
 បោះបង់ការសិក្សា ដែលមានសក្តានុពលផ្តល់
 ធនធាន និងការគាំទ្រ ដើម្បីពង្រឹង ឬរៀបចំរចនា
 សម្ព័ន្ធគ្រួសារ សាលារៀន និងសហគមន៍របស់
 ពួកគេ។ យុទ្ធសាស្ត្រជាប្រព័ន្ធបែបនេះ ច្រើនតែ
 ជាផ្នែកមួយនៃកិច្ចខិតខំប្រឹងប្រែងធំជាងមុន
 ដើម្បីកែលម្អការអប់រំ និងលទ្ធផលសង្គមរបស់
 សិស្ស ដែលមានហានិភ័យកាន់តែច្រើនជា
 ទូទៅ។

ទី២៖ ព្រោះការបោះបង់ចោល គឺជាប់
 ពាក់ព័ន្ធ ជាមួយនឹងបញ្ហាសិក្សា និងសង្គម
 យុទ្ធសាស្ត្របង្ការប្រកបដោយប្រសិទ្ធភាព ត្រូវ
 តែផ្តោតលើបញ្ហាទាំងពីរ។ នោះគឺប្រសិនបើ
 យុទ្ធសាស្ត្របង្ការការបោះបង់នឹងមានប្រសិទ្ធភាព
 ពួកគេត្រូវតែយល់ច្បាស់ ដោយផ្តល់
 ធនធាន និងការគាំទ្រគ្រប់វិស័យនៃជីវិតរបស់
 សិស្ស។ ព្រោះតែការបោះបង់ការសិក្សាពីសាលា
 រៀនសម្រាប់ហេតុផលផ្សេងៗគ្នា សេវាកម្ម ត្រូវ
 បានផ្តល់ជូនពួកគេ ត្រូវតែមានភាពបត់បែន និង
 សម្របតាមតម្រូវការផ្ទាល់ខ្លួនរបស់ពួកគេ។

ទី៣៖ ដោយសារបញ្ហាឥរិយាបថ និង អាកប្បកិរិយារបស់សិស្ស ដែលមានហានិភ័យ នៃការបោះបង់ការសិក្សា លេចឡើងនៅបឋម សិក្សា យុទ្ធសាស្ត្រការពារការបោះបង់ការសិក្សា អាច និងគួរតែចាប់ផ្តើមដំបូង នៅក្នុងអាជីពអប់រំ របស់កុមារ។ កម្មវិធីទប់ស្កាត់ការបោះបង់ការ សិក្សា ជារឿយៗ ផ្តោតលើសិស្សវិទ្យាល័យ ឬ មធ្យមសិក្សា ដែលអាចជួបប្រទះការបរាជ័យ ផ្នែកអប់រំជាច្រើនឆ្នាំ ឬបញ្ហាដែលមិនអាចដោះ ស្រាយបាន។ កម្មវិធីស្តារការបោះបង់ការសិក្សា ក៏ត្រូវតែព្យាយាមជម្នះបញ្ហា ដែលមានរយៈ ពេលយូរផងដែរ ដើម្បីទទួលបានអ្នកបោះបង់ ការសិក្សា ដើម្បីមកបញ្ចប់ការសិក្សា។ ប៉ុន្តែ កម្មវិធីបែបនេះ អាចមានតម្លៃថ្លៃ និងគ្មានប្រសិទ្ធ ភាព។ ផ្ទុយទៅវិញ អន្តរាគមន៍ដំបូង អាចជាវិធី សាស្ត្រដ៏មានឥទ្ធិពល និងមានប្រសិទ្ធភាពបំផុត ក្នុងការទប់ស្កាត់ការបោះបង់ការសិក្សា។

ផលប្រយោជន៍ យូរអង្វែង នៅក្នុង បញ្ហានៃការបោះបង់ការសិក្សា បានជំរុញឱ្យមាន ការខិតខំប្រឹងប្រែងយ៉ាងខ្លាំងក្នុងការអភិវឌ្ឍកម្ម វិធី និងយុទ្ធសាស្ត្រ ធ្វើឱ្យប្រសើរឡើងនូវអត្រា បោះបង់ការសិក្សា និងអត្រាបញ្ចប់ការសិក្សា។ ពួកគេ អាចត្រូវបានដាក់ជាក្រុមជាបីវិធីសាស្ត្រ មូលដ្ឋាន៖ គោលដៅ ការយល់ដឹង និងប្រព័ន្ធ។

-គោលវិធីដែលមានគោលដៅ

គោលវិធីសាមញ្ញបំផុត សម្រាប់កែ លម្អការបោះបង់ការសិក្សា និងអត្រាបញ្ចប់ការ សិក្សា គឺអភិវឌ្ឍកម្មវិធីពិសេស ផ្តោតលើសិស្ស ដែលមានហានិភ័យច្រើនបំផុត។ មានគោលវិធី ២ ដែលបានកំណត់គោលដៅ៖

.ទីមួយ ផ្តល់សេវាកម្មបន្ថែមដល់សិស្ស ក្នុងកម្មវិធីសាលា ដែលមានស្រាប់។

.ទីពីរ ផ្តល់កម្មវិធីសាលាពិសេស នៅ ក្នុងសាលាដែលមានស្រាប់ ឬនៅក្នុងកន្លែងដាច់ ដោយឡែកមួយ (ជម្រើសសាលា) ។

គ្មានគោលវិធីណាមួយ ព្យាយាមផ្លាស់ ប្តូរស្ថាប័ន ដែលមានស្រាប់ បម្រើសិស្សភាគ ច្រើនទេ ផ្ទុយទៅវិញ គោលវិធីបង្កើតបន្ថែម ឬ កម្មវិធីជំនួស ដែលកំណត់គោលដៅសិស្ស ដែល ត្រូវបានគេកំណត់ថា មានហានិភ័យបោះបង់ ចោលឬអ្នកដែលបានបោះបង់ការសិក្សារួចហើយ។

-វិធីសាស្ត្រទូលំទូលាយ

គោលវិធីទីពីរក្នុងការទប់ស្កាត់ការ បោះបង់ការសិក្សា តាមរយៈកំណែទម្រង់ទូលំ ទូលាយ ឬទូទាំងសាលា។ គោលវិធីនេះ គឺផ្អែក លើជំនឿថា កម្មវិធីគោលដៅ មិនគ្រប់គ្រាន់ ដើម្បីកែលម្អអត្រាបោះបង់ការសិក្សា ឬបញ្ចប់ ការសិក្សា ដោយសារគេមិនយល់គ្រប់គ្រាន់

ឬដោយ សារតែពួកគេ មិនបានជួយសិស្សឱ្យ
បានគ្រប់គ្រាន់។ គោលវិធីកំណែទម្រង់សាលា
រៀន ពាក់ព័ន្ធនឹងការបង្កើតសំណុំការអនុវត្ត
ទូលំទូលាយ និងកម្មវិធីនៅក្នុងមូលដ្ឋាន ឬ
ដោយការទទួលយកគំរូកំណែទម្រង់សាលារៀន
ដ៏ទូលំទូលាយ ដែលបានអភិវឌ្ឍពីខាងក្រៅ។

-គោលវិធីជាប្រព័ន្ធ

គោលវិធីជាប្រព័ន្ធ ពាក់ព័ន្ធនឹងការធ្វើ
ការផ្លាស់ប្តូរប្រព័ន្ធអប់រំទាំងមូល ក្រោមការ
សន្មតថា ការផ្លាស់ប្តូរបែបនេះ អាចផ្លាស់ប្តូរ
របៀប ដែលសាលារៀនទាំងអស់ មានមុខងារ
នៅក្នុងប្រព័ន្ធ អ្វីដែលអ្នកប្រាជ្ញខ្លះបានហៅថា
"កំណែទម្រង់ប្រព័ន្ធសាលា"។ កំណែទម្រង់
ប្រព័ន្ធ អាចកើតឡើងនៅថ្នាក់មូលដ្ឋាន ឬ រដ្ឋាភិ
បាល។ ទោះ បីជាកំណែទម្រង់ប្រព័ន្ធទាំងអស់
អាចប៉ះពាល់ដល់អត្រាបោះបង់ការសិក្សា និង
បញ្ចប់ការសិក្សាដោយការកែលម្អសមត្ថភាព
សាលានោះ កំណែទម្រង់ជាក់លាក់ចំនួនបី គឺ
ភ្ជាប់ដោយផ្ទាល់ទៅនឹងការបោះបង់ការសិក្សា
និងការបញ្ចប់ការសិក្សាអត្រា។

.មួយ គឺត្រូវបង្កើនអាយុសិក្សាជា
កាតព្វកិច្ច ដែលសិស្សត្រូវតែចូលរៀនដល់អាយុ
១៨ឆ្នាំដែលជាមធ្យោបាយមួយ ដើម្បីបង្ខំសិស្ស
ឱ្យបន្តនៅសាលាបន្ថែមទៀត។

.មួយទៀត ផ្លាស់ប្តូរតម្រូវការការ
បញ្ចប់ថ្នាក់វិទ្យាល័យ ទាំងបរិមាណ និងវគ្គ
សិក្សាជាក់លាក់ ដែលសិស្សត្រូវតែធ្វើកាត់ផ្តល់
សញ្ញាប័ត្រ ក៏ដូចជាបញ្ជាក់ថា តើសិស្សត្រូវធ្វើ
កាត់ការប្រឡងបញ្ចប់នៅវិទ្យាល័យដូចម្តេច
ដើម្បីទទួលបានសញ្ញាបត្រ។

.កំណែទម្រង់ទីបី គឺបង្កើតផ្លូវជំនួស ឬ
ជម្រើស សម្រាប់បញ្ចប់ការសិក្សានៅវិទ្យាល័យ
និងទទួលបានសញ្ញាបត្រ។

ដោយផ្អែកលើការពិនិត្យឡើងវិញនៃ
អន្តរាគមន៍ការបោះបង់ការសិក្សាជាង៣០ជា
មួយនឹងការគាំទ្រការស្រាវជ្រាវយ៉ាងម៉ត់ចត់
ក្រុមប្រឹក្សាអ្នកជំនាញបានកំណត់នូវអនុ
សាសន៍ចំនួន៤សម្រាប់កាត់បន្ថយអត្រា
បោះបង់ការសិក្សា និងការកែលម្អអត្រាបញ្ចប់
ការសិក្សានៅសាលាមធ្យម និងវិទ្យាល័យ៖

.តាមដានវឌ្ឍនភាពរបស់សិស្សទាំង
អស់ និងអន្តរាគមន៍យ៉ាងសកម្ម នៅពេលសិស្ស
បង្ហាញសញ្ញាដំបូងនៃបញ្ហាការចូលរៀន អាកប្ប
កិរិយា ឬការសិក្សា។

.ផ្តល់ការគាំទ្រជាលក្ខណៈបុគ្គល ដល់
សិស្សដែលបានប្រឡងធ្លាក់ និងប្រឈមសំខា
ន់ៗ ចំពោះភាពជោគជ័យ។

.ឱ្យសិស្សដោយការផ្តល់ជូននូវកម្មវិធី
សិក្សា និងកម្មវិធី ដែលភ្ជាប់កិច្ចការសាលាជា
មួយមហាវិទ្យាល័យ និងជោគជ័យក្នុងអាជីព

និងកែលម្អសមត្ថភាពរបស់សិស្សក្នុងការគ្រប់គ្រងបញ្ហាប្រឈមនៅក្នុងនិងចេញពីសាលា។

.សម្រាប់សាលារៀន ដែលសិស្សមានហានិភ័យច្រើន សូមបង្កើតសហគមន៍តូចតាចផ្ទាល់ខ្លួន ដើម្បីជួយសម្រួលការត្រួតពិនិត្យ និងការគាំទ្រ។

ខណៈពេលដែលកម្មវិធីបង្ការការបោះបង់ការសិក្សាភាគច្រើន ផ្ដោតលើអនុវិទ្យាល័យ និងវិទ្យាល័យ ការស្រាវជ្រាវ បានរកឃើញផងដែរនូវអន្តរាគមន៍ ដែលផ្ដោតលើការកែលម្អសមត្ថភាពរបស់សិស្សនៅសាលាបឋមសិក្សា និងសូម្បីតែសាលាមត្តេយ្យ ក៏អាចប្រសើរឡើងនូវអត្រាបោះបង់ការសិក្សា និងបញ្ចប់ការសិក្សាសា។ អន្តរាគមន៍ដំបូងមួយបែបនេះ គឺនៅ មត្តេយ្យ។ មិនត្រឹមតែមានការកើនឡើងនៃ កស្មតាងបានរកឃើញថា សាលាមត្តេយ្យ ដែលមានគុណភាពខ្ពស់អាចធ្វើឱ្យប្រសើរឡើងនូវការត្រៀមខ្លួនរបស់សាលា និងជោគជ័យនៅសាលាបឋមសិក្សា ប៉ុន្តែ ការសិក្សាតាមដានរយៈពេលវែង បានរកឃើញថា មត្តេយ្យក៏អាចធ្វើឱ្យប្រសើរនូវលទ្ធផលសិក្សាមនុស្សវ័យជំទង់ និងមនុស្សពេញវ័យ រួមទាំងការបញ្ចប់ការសិក្សានៅវិទ្យាល័យ។

ការស្រាវជ្រាវ មិនគ្រាន់តែរកឃើញថា បរិមាណអន្តរាគមន៍ អាចកាត់បន្ថយអត្រាបោះ

បង់ការសិក្សា និងធ្វើឱ្យប្រសើរនូវអត្រាបញ្ចប់ការសិក្សា ប៉ុន្តែ យ៉ាងហោចណាស់ ពួកគេខ្លះផ្តល់ផលប្រយោជន៍សេដ្ឋកិច្ចលើសពីការចំណាយរបស់ពួកគេ។ ការសិក្សាថ្មីៗនេះបានប្រៀបធៀបការចំណាយ និងអត្ថប្រយោជន៍នៃអន្តរាគមន៍ចំនួនប្រាំនោះ ដែលត្រូវបានគេបង្ហាញថា មានប្រសិទ្ធភាពក្នុងការលើកកម្ពស់អត្រាបញ្ចប់ការសិក្សានៅវិទ្យាល័យ ហើយបានរកឃើញថា ពួកគេទាំងអស់ សុទ្ធតែមានអត្ថប្រយោជន៍ លើសពីចំណាយរបស់ពួកគេ។

សេចក្តីសន្និដ្ឋាន

ការសង្កត់ធ្ងន់លើបញ្ហាបោះបង់ការសិក្សា នៅកម្ពុជា នឹងទាមទារទាំងសមត្ថភាពទាំងឆន្ទៈ។ សមត្ថភាព ទាមទារជំនាញបច្ចេកទេស ដើម្បីអភិវឌ្ឍ និងអនុវត្តកម្មវិធីបង្ការ និងស្តារការបោះបង់ការសិក្សាប្រកបដោយប្រសិទ្ធភាព ព្រមទាំងកម្មវិធីជាច្រើនទៀត ព្រមទាំងកំណែទម្រង់សាលារៀនជាប្រព័ន្ធប្រកបដោយមហិច្ឆតា។ ខណៈពេលដែលមួយចំនួនសាលារៀន មានសមត្ថភាពបែបនេះ ភាគច្រើនត្រូវការធនធានបន្ថែម ជំនាញបច្ចេកទេស និងការលើកទឹកចិត្តក្នុងការរៀបចំរចនាសម្ព័ន្ធសាលា ដែលមានស្រាប់ឡើងវិញ។ ការអភិវឌ្ឍសមត្ថភាពបែបនេះ នឹងតម្រូវឱ្យមានឆន្ទៈនយោបាយ។ ប៉ុន្តែ ទោះបី ជាមានឆន្ទៈក្នុងការកែទម្រង់សាលារៀន

ក៏ដោយ យើងនៅតែមិនទាន់បានលុបបំបាត់ ភាពខុសគ្នានៃអត្រាបោះបង់ការសិក្សារបស់ សិស្សានុសិស្ស នៅតំបន់ទីក្រុង តំបន់ជនបទ

និងតំបន់ដាស្រយាល ដោយមិនលុបបំបាត់ភាព ខុសគ្នា នៃធនធានគ្រូ សារ សាលារៀន និងសហគមន៍។

ឯកសារយោង

- ក្រសួងអប់រំ យុវជន និងកីឡា ស្ថិតិ និងស្ថិតិសាស្ត្រអប់រំ គ្រឹះស្ថានសិក្សាសាធារណៈ និងឯកជន នាយកដ្ឋានប្រព័ន្ធគ្រប់គ្រងព័ត៌មានអប់រំ (EMIS), ២០១៨-២០២២។
- Bradley (Steve)and Green (Colin), *THE Economics Of Education, a Comprehensive Overview*, Academic Press, 2020.
- Depover, Christian, and Francois Orivel, *Developing Countries in the e-learning era, Fundamentals of Educational Planning 96*, Paris: IIEP-UNESCO, 2012.
- Cohn (Elchanan), Geske (Terry G.), *the Economics of Education*, Pergamon Press, Oxford, 1990

ប្រវត្តិខត្តមសិក្សាអម្ពុជាពីឆ្នាំ១៩៤៦ ដល់ឆ្នាំ១៩៦៧

(History of Cambodian Higher Education From 1946 to 1967)

ដោយ ៖ បណ្ឌិត សុខ ស៊ីណា

មន្ត្រីស្រាវជ្រាវនៃនាយកដ្ឋានប្រវត្តិវិទ្យានិងវិទ្យាសាស្ត្រនយោបាយ
វិទ្យាស្ថានមនុស្សសាស្ត្រនិងវិទ្យាសាស្ត្រសង្គម នៃរាជបណ្ឌិត្យសភាកម្ពុជា

សេចក្តីផ្តើម

ការអប់រំតាមបែបប្រពៃណីត្រូវបានធ្វើឡើងនៅតាមទីវត្តអារាម ដោយមានព្រះសង្ឃជាអ្នកបង្រៀន។ ការអប់រំនាសម័យកាលនោះ ការសិក្សាបានផ្តោតលើការសរសេរ ឬអធិប្បាយទាក់ទងទៅនឹងអត្ថបទសាសនាជាដើម។ តាមរយៈការសិក្សាបែបប្រពៃណីនេះអាចធ្វើឱ្យក្មេងខ្មែរចេះអាននិងសរសេរ។ តែទោះជាយ៉ាងនេះក៏ដោយ ការអប់រំនៅសម័យនោះក៏មានលក្ខណៈសមស្របទៅនឹងស្ថានភាពសង្គមនាពេលនោះផងដែរ។ ផ្អែកតាមសភាពជាក់ស្តែងដូចបានរៀបរាប់ខាងលើនេះហើយ ទើបជនជាតិខ្មែរតែងតែផ្តល់តម្លៃថាទីវត្តអារាមជាបណ្តុំនៃការបណ្តុះបណ្តាលធនធានមនុស្ស ជាកន្លែងផ្ទុកនូវវប្បធម៌ ប្រពៃណី និង អរិយធម៌របស់ខ្មែរ។

១. ប្រព័ន្ធអប់រំនៅប្រទេសកម្ពុជា

នៅក្នុងប្រទេសនីមួយៗ គេបានចាត់ទុកការអប់រំ គឺជាមូលដ្ឋានគ្រឹះដ៏ចាំបាច់សម្រាប់ជាទុនក្នុងការពិចារណា និង យល់ដឹងអំពីសង្គមមនុស្ស។ ការអប់រំប្រកបដោយគុណភាពវានឹងនាំទៅរកការយល់ដឹងដែលមានគ្រឹះរឹងមាំ ព្រមទាំងមានគុណធម៌ និងសីលធម៌ផងដែរ។ នៅមុនពេលដែលបារាំងមកគ្រប់គ្រងនៅប្រទេសកម្ពុជានាស.វ.ទី១៩ ការអប់រំនៅកម្ពុជា គឺក្មេងប្រុសត្រូវទៅរៀននៅតាមទីវត្តអារាមនានាក្នុងទូទាំងប្រទេសកម្ពុជា។ នៅដើមស.វ.ទី២០ ការអប់រំនៅកម្ពុជាត្រូវបានបារាំងធ្វើកំណែទម្រង់ ដោយបានបង្កើតសាលាវត្តបែបថ្មី និង បង្កើតសាលាផ្លូវការ (សាលារាជការ)។ សាលាវត្តបែបថ្មី និងសាលាផ្លូវការ (សាលាបឋមសិក្សា អនុវិទ្យាល័យ វិទ្យាល័យ រហូតដល់ការបង្កើត

គ្រឹះស្ថានឧត្តមសិក្សា) បានដំណើរការ
បណ្តុះបណ្តាលធនធានមនុស្សជាបន្តបន្ទាប់។

យ៉ាងណាម៉ិញបន្ទាប់ពីទទួលបាន
ឯករាជ្យពីរបបអាណាព្យាបាលបារាំងនៅឆ្នាំ
១៩៥៣ គេសង្កេតឃើញថា កម្ពុជាបានយក
ចិត្តទុកដាក់លើវិស័យសំខាន់ៗដូចជាសេដ្ឋកិច្ច
កសិកម្ម ការអប់រំ សុខាភិបាលជាដើម។ ជា
ពិសេសការអប់រំត្រូវបានរដ្ឋយកចិត្តទុកដាក់
ជាវិស័យចម្បង ដែលជាហេតុនេះនាំទៅរក
ការបង្កើតគ្រឹះស្ថានសិក្សានានាបន្ថែមទៀត
តាំងពីកម្រិតបឋមសិក្សារហូតដល់ឧត្តម
សិក្សា ក្នុងបំណងឆ្លើយតបទៅនឹងការវិវត្ត
រីកចម្រើននៃប្រទេសជាតិ។

២. ការបង្កើតមហាវិទ្យាល័យ

ការបណ្តុះបណ្តាលធនធានកម្រិត
ឧត្តមសិក្សានៅប្រទេសកម្ពុជា បានចាប់ផ្តើម
ពីឆ្នាំ១៩៤៦។ មហាវិទ្យាល័យមួយចំនួន ដូច
ជា មហាវិទ្យាល័យច្បាប់ មហាវិទ្យាល័យ
ពេទ្យ មហាវិទ្យាល័យគរុកោសល្យ និង មហា
វិទ្យាល័យពាណិជ្ជកម្មជាដើមមុននឹងក្លាយ
ទៅជា មហាវិទ្យាល័យ គឺ ស្ថិតនៅក្នុង
ក្របខ័ណ្ឌជាសាលា ឬ ជាវិជ្ជាហ៍នៅឡើយ។
បន្ទាប់ពីប្រទេសកម្ពុជាទទួលបានឯករាជ្យ
នៅឆ្នាំ១៩៥៣ ការអប់រំកាន់តែមានការ
អភិវឌ្ឍថែមទៀត ហេតុនេះ សាលា និង វិជ្ជា
ហ៍នាំទាំងនោះក៏បានផ្លាស់ប្តូរទៅជាមហា

វិទ្យាល័យ។ ដូច្នេះចាប់ពីឆ្នាំ១៩៤៦មក នៅ
ទីក្រុងភ្នំពេញគេសង្កេតឃើញមានការ
បង្កើតនូវគ្រឹះស្ថានឧត្តមសិក្សាជាបន្តបន្ទាប់។

**២.១. ឧត្តមសិក្សាសុខាភិបាល
(សាលាមន្ត្រីសុខាភិបាល)**

ការបណ្តុះបណ្តាលធនធានមនុស្ស
ក្នុងវិស័យសុខាភិបាលបានចេញដំណើរពី
ឆ្នាំ១៩៤៦ តាមរយៈការបង្កើតសាលាមន្ត្រី
សុខាភិបាល។ សាលានេះបានបណ្តុះបណ្តា
លនិស្សិតដើម្បីក្លាយជាគ្រូពេទ្យ។ លុះមក
ដល់ឆ្នាំ១៩៥៣ សាលាមន្ត្រីសុខាភិបាល
បានប្តូរឈ្មោះទៅជាសាលាកូមិន្ទវិជ្ជាពេទ្យ។
ក្រោយពីការផ្លាស់ប្តូរឈ្មោះនេះមកយើង
សង្កេតឃើញថា ការសិក្សានៅសាលានេះ
ត្រូវបានបែងចែកជា២កម្រិត ៖

- ១-ការបណ្តុះបណ្តាលរយៈពេល៤
ឆ្នាំដើម្បីឱ្យនិស្សិតក្លាយជាគ្រូពេទ្យ។
 - ២-ការបណ្តុះបណ្តាលរយៈពេល៦
ឆ្នាំដើម្បីឱ្យនិស្សិតក្លាយជាវេជ្ជបណ្ឌិត។
- ជាការឆ្លើយតបទៅនឹងតម្រូវការជាក់
ស្តែងក្នុងការពង្រឹង និង ពង្រីកវិស័យសុខា
ភិបាលសាលាកូមិន្ទវិជ្ជាពេទ្យបានប្រែក្លាយ
ទៅជាមហាវិទ្យាល័យវេជ្ជបណ្ឌិត ឱសថកម្ម
និង វិទ្យាសាស្ត្រឱសថកម្មក្នុងឆ្នាំ១៩៦២។
- មួយវិញទៀត ចាប់ពីឆ្នាំ១៩៥៨
សម្រាប់អ្នកដែលមានសញ្ញាបត្រនៃវគ្គ

បណ្តុះបណ្តាលមន្ត្រីសុខាភិបាល និង មាន ក្របខ័ណ្ឌរដ្ឋអាចមកបន្តការសិក្សារបស់ខ្លួន ដោយធ្វើនិក្ខេបបទថ្នាក់ឧត្តមផ្នែកវិជ្ជាពេទ្យ នៅទីក្រុងភ្នំពេញ។ គួរបញ្ជាក់ថា នៅមុនឆ្នាំ ១៩៤៦ និស្សិតខ្មែរដែលមានបំណងចង់ សិក្សាវិជ្ជាពេទ្យពួកគេត្រូវទៅបន្តការសិក្សា នៅប្រទេសបារាំង វៀតណាម និង ទីក្រុង ព្រៃនគរ។

២.២. ឧត្តមសិក្សានីតិសាស្ត្រ

ស្ថាប័នបណ្តុះបណ្តាលផ្នែកនីតិ សាស្ត្រនៅប្រទេសកម្ពុជា ត្រូវបានបង្កើត ឡើងនៅឆ្នាំ១៩៤៩ គឺវិជ្ជាឋានជាតិយុត្តិ ធម្មសាស្ត្រ និង សេដ្ឋសាស្ត្រ។ វិជ្ជាឋាននេះ សម្រាប់បណ្តុះបណ្តាលនិស្សិតក្នុងការ បង្កើតក្របខ័ណ្ឌផ្នែករដ្ឋបាល តុលាការ និង ហិរញ្ញវត្ថុនៃប្រទេសកម្ពុជា។ ដំបូងឡើយ វិជ្ជាឋានជាតិយុត្តិធម្មសាស្ត្រ និង សេដ្ឋ សាស្ត្រមានទីតាំងបណ្តោះអាសន្ននៅក្នុង វិទ្យាល័យព្រះស៊ីសុវត្ថិ និង នៅក្នុងសាលា គុរុកោសល្យក្រុងភ្នំពេញ ហើយបានដំណើរ ការបណ្តុះបណ្តាលនិស្សិតរហូតដល់ឆ្នាំ ១៩៥៣ ក៏បានប្តូរឈ្មោះទៅជាវិជ្ជាឋាន សិក្សាច្បាប់ នយោបាយ និង សេដ្ឋកិច្ចនៃ ប្រទេសកម្ពុជា។

¹ រាជកិច្ចពិសេស ចេញផ្សាយ ថ្ងៃទី៣១ ខែមីនា ឆ្នាំ ១៩៤៩ ទំព័រ ៨៩

បន្ទាប់ពីការផ្លាស់ប្តូរឈ្មោះនេះមក គេសង្កេតឃើញថា មានការវិវត្តនៃការ បណ្តុះបណ្តាលធនធានមនុស្សផ្នែកច្បាប់ និង សេដ្ឋកិច្ចនៅប្រទេសកម្ពុជាមួយកម្រិត ថែមទៀតគឺកម្មវិធីសិក្សាត្រូវបានកែលម្អ ដោយមានការបែងចែកការសិក្សាជាពីរគឺ៖

- ១-ផ្នែកការសិក្សាប្រតិបត្តិ។
- ២-ផ្នែកការសិក្សាជាន់ខ្ពស់។

នៅឆ្នាំ១៩៥៧ វិជ្ជាឋានសិក្សាច្បាប់ នយោបាយ និង សេដ្ឋកិច្ចបានក្លាយទៅជា មហាវិទ្យាល័យច្បាប់² ដែលមានកម្រិត បណ្តុះបណ្តាលចំនួនបី ៖

- ១-ថ្នាក់សមត្ថភាពច្បាប់
- ២-ថ្នាក់បរិញ្ញាបត្រច្បាប់
- ៣-ថ្នាក់បណ្ឌិតច្បាប់។

ការសិក្សាថ្នាក់បណ្ឌិតច្បាប់ចែក ចេញជាពីរគឺ បណ្ឌិតច្បាប់ឯកជន និង បណ្ឌិតច្បាប់សាធារណៈ។

សូមរម្ងឹកថា បន្ទាប់ពីមានការផ្តួច ផ្តើមបង្កើតមហាវិទ្យាល័យច្បាប់តាំងពីឆ្នាំ ១៩៥៥ ដោយព្រះបាទនរោត្តម សីហនុ មក ក្រសួងសិក្សា ធិការជាតិ និង ក្រសួង សាធារណការបានសម្រេចជ្រើសរើសយកទី តាំងសាងសង់មហាវិទ្យាល័យច្បាប់ដែល ស្ថិតនៅតាមបណ្តោយមហាវិថីព្រះមុនីវង្ស

² រាជកិច្ច ចេញផ្សាយ ថ្ងៃទី១៥ ខែសីហា ឆ្នាំ១៩៥៧ ទំព័រ ៣៧៩៦

(បច្ចុប្បន្នសាកលវិទ្យាល័យភូមិន្ទនីតិសាស្ត្រ និង វិទ្យាសាស្ត្រសេដ្ឋកិច្ច)។ ការសាងសង់ មហាវិទ្យាល័យច្បាប់បានចាប់ផ្តើមឡើងនៅ ឆ្នាំ១៩៥៩ហើយបានសម្ពោធដាក់ឱ្យប្រើប្រាស់ ជាផ្លូវការនៅឆ្នាំ១៩៦១ ក្រោមការដឹកនាំ សាងសង់ដោយលោក វណ្ណ ម៉ូលីវណ្ណ។

២.៣. គ្រឹះស្ថានឧត្តមសិក្សាព្រះ ពុទ្ធសាសនា

គ្រឹះស្ថាន ឧត្តមសិក្សាព្រះ ពុទ្ធ សាសនា នៃប្រទេសកម្ពុជានាសម័យនោះ គឺ ពុទ្ធិកមហាវិទ្យាល័យព្រះសីហនុរាជ។ ការ អប់រំតាមបែបសាសនានៅប្រទេសកម្ពុជាគឺ មានការបង្កើតសាលាពុទ្ធិកបឋមសិក្សា សាលាពុទ្ធិកមធ្យមសិក្សា។ នៅឆ្នាំ១៩៥២ ពុទ្ធិកមហាវិទ្យាល័យព្រះសីហនុរាជត្រូវបាន បង្កើតឡើងនៅភ្នំពេញតាមព្រះរាជក្រម លេខ៨៧៩ ន.ស.^៣ ចុះថ្ងៃទី១ ខែកក្កដា ឆ្នាំ ១៩៥២^៤។ ការបង្កើតពុទ្ធិកមហាវិទ្យាល័យ នេះគឺមានគោលបំណងលើកកម្ពស់វិស័យ ព្រះពុទ្ធសាសនា និង ពង្រឹងសមត្ថភាពរបស់ ព្រះសង្ឃទាំងសមត្ថភាពផ្នែកពុទ្ធចក្រ និង ផ្នែកអាណាចក្រសំដៅចូលរួមចំណែកក្នុង ការអភិរក្ស និង អភិវឌ្ឍន៍សង្គមកម្ពុជា។

ពុទ្ធិកមហាវិទ្យាល័យនេះបានចាប់ផ្តើម តើមដំណើរការបណ្តុះបណ្តាលរបស់ខ្លួន នៅថ្ងៃទី១០ ខែមិថុនា ឆ្នាំ១៩៥៩។ នៅពេល នោះរាជរដ្ឋាភិបាលសង្គមរាស្ត្រនិយមបាន ជ្រើសរើសសម្តេចព្រះពោធិវង្ស ហួត តាត ដែលកំពុងកាន់ដំណែងជាចាងហ្វាន់សាលា បាលីជាន់ខ្ពស់មករៀបចំកម្មវិធីសិក្សានៅ ពុទ្ធិកមហាវិទ្យាល័យនេះ។ ដើម្បីឱ្យពុទ្ធិក មហាវិទ្យាល័យព្រះសីហនុរាជអាចដំណើរ ការទៅបានគេបានរៀបចំនូវយន្តការដូច ខាងក្រោម ៖

- តែងតាំងលេខាធិការកាន់បញ្ជី
- ពិនិត្យមើលដំណើរការនៃការសាងសង់អគារ
- ធ្វើបញ្ជីសារពើភ័ណ្ឌ តុ ទូ និង សម្ភារៈផ្សេងៗ
- រៀបចំកម្មវិធីសិក្សា
- បង្កើតក្រុមប្រឹក្សាវិន័យ
- តាក់តែងបទបញ្ជាផ្ទៃក្នុង
- តែងតាំងសាស្ត្រាចារ្យបង្រៀន
- តែងតាំងគ្រូទទួលបន្ទុកថ្នាក់ គ្រូទទួលបន្ទុកការសិក្សា និង គ្រូទទួលបន្ទុករៀបចំសន្និសីទ
- ចុះឈ្មោះសមណនិស្សិតចូលសិក្សាសា។

^៣ នពេត្តម សីហនុ

^៤ រាជកិច្ច ចេញផ្សាយ ត្រីមាសទី២ ឆ្នាំ១៩៥២ ទំព័រ ១២៩៥

ចំពោះការជ្រើសរើសទីតាំងដើម្បីសាងសង់ពុទ្ធិកមហាវិទ្យាល័យព្រះសីហនុរាជ ថ្វីត្បិតតែផ្ទៃដីមានទំហំតូចក៏ពិតមែន ប៉ុន្តែ ជាការអនុគ្រោះដល់សមណនិស្សិតដែលចូលមកសិក្សា ព្រោះសមណនិស្សិតទាំងនោះភាគច្រើនគង់នៅវត្តឧណ្ណាលោម និង វត្តបទុម។

២.៤. មហាវិទ្យាល័យអក្សរសាស្ត្រ

នៅឆ្នាំ១៩៦១ មហាវិទ្យាល័យអក្សរសាស្ត្រត្រូវបានបង្កើតឡើង ក្នុងគោលបំណងដើម្បីបណ្តុះបណ្តាលនិងស្រាវជ្រាវលើវិស័យអក្សរសាស្ត្រជាតិក្នុងកម្រិតឧត្តមសិក្សា។ មួយវិញទៀតមហាវិទ្យាល័យនេះនឹងរៀបចំកិច្ចការស្រាវជ្រាវទាំងឡាយ ដែលទាក់ទងនឹងវិស័យវប្បធម៌ អរិយធម៌ ពិសេសការស្រាវជ្រាវក្នុងក្របខ័ណ្ឌអក្សរសាស្ត្រ សិល្បៈ និង មនុស្សសាស្ត្រ។ ទន្ទឹមនឹងនោះដែរ មហាវិទ្យាល័យអក្សរសាស្ត្រក៏បណ្តុះបណ្តាលនិស្សិតថ្នាក់បរិញ្ញាបត្រ ជាការឆ្លើយតបទៅនឹងសេចក្តីត្រូវការសាស្ត្រាចារ្យមជ្ឈមសិក្សាទុតិយភូមិដើម្បីទៅបង្រៀននៅតាមវិទ្យាល័យនានា នៃប្រទេសកម្ពុជាផងដែរ។ ក្នុងឆ្នាំសិក្សាដំបូង១៩៥៩-១៩៦០ មាននិស្សិតមក

ចុះឈ្មោះចូលរៀនបានត្រឹមតែ១៥ នាក់ប៉ុណ្ណោះ។ ប៉ុន្តែ ក្នុងរយៈពេលប៉ុន្មានឆ្នាំក្រោយមកចំនួននិស្សិតនៃមហាវិទ្យាល័យនេះបានកើនឡើងរហូតដល់១៣០០ នាក់។

២.៥. មហាវិទ្យាល័យវិទ្យាសាស្ត្រ និង បច្ចេកទេស

នៅឆ្នាំ១៩៦១ មហាវិទ្យាល័យវិទ្យាសាស្ត្រត្រូវបានបង្កើតឡើងក្នុងគោលបំណងដើម្បីបណ្តុះបណ្តាលនិស្សិតដោយផ្ដោតទៅលើមុខវិជ្ជា គណិតវិទ្យា រូបវិទ្យា គីមីវិទ្យា ជីវវិទ្យា ជាដើម។ ទន្ទឹមនឹងនោះ មហាវិទ្យាល័យនេះនឹងរៀបចំឱ្យមានការប្រឡងឧត្តមសិក្សាផ្នែកវិទ្យាសាស្ត្រ និង បច្ចេកទេសព្រមទាំងចេញសញ្ញាបត្រ ដែលស្របទៅនឹងផ្នែកផ្សេងៗតាមមុខវិជ្ជាសិក្សាផងដែរ។ ការបណ្តុះបណ្តាលផ្នែកវិទ្យាសាស្ត្រ និង បច្ចេកទេស នៅមហាវិទ្យាល័យវិទ្យាសាស្ត្រ និង បច្ចេកទេសជាការផ្តល់នូវចំណេះដឹងផ្នែកវិទ្យាសាស្ត្រពិតទៅដល់ស្រទាប់នៃយុវវ័យខ្មែរ។

៣. ការបង្កើតសាកលវិទ្យាល័យ

ការបណ្តុះបណ្តាលធនធានមនុស្សកម្រិតឧត្តមសិក្សានៅកម្ពុជា ត្រូវបានធ្វើ

^៥ រាជកិច្ច ចេញផ្សាយ ថ្ងៃទី៥ ខែមិថុនា ឆ្នាំ១៩៦១ ទំព័រ ៣៩៩២

ឡើងក្រោយការបញ្ចប់នៃសង្គ្រាមលោក
លើកទី២។ ក្នុងដំណាក់កាលនោះ មហាវិទ្យាល័យ
នានាត្រូវបានគេបង្កើតឡើងជាបន្ត
បន្ទាប់។ ដោយសារមានការបង្កើតមហាវិទ្យាល័យ
កាន់តែច្រើននោះ ទើបតម្រូវឱ្យមាន
ការបង្កើតស្ថាប័នសាកលវិទ្យាល័យ។
មជ្ឈមណ្ឌលសាកលវិទ្យាល័យជាស្ថាប័ន
បណ្តុះបណ្តាលធនធានមនុស្សកម្រិតខ្ពស់
ដល់និស្សិតឱ្យមានជំនាញ ដើម្បីចូលរួមក្នុង
ការអភិវឌ្ឍប្រទេសជាតិឱ្យមានការរីកចម្រើន។
ចាប់ពីឆ្នាំ១៩៦៥ សាកលវិទ្យាល័យជាច្រើន
នៅក្នុងប្រទេសកម្ពុជាត្រូវបានបង្កើតឡើងជា
បន្តបន្ទាប់ លើកលែងតែសាកលវិទ្យាល័យ
ខេមរភូមិន្ទ (សព្វថ្ងៃសាកលវិទ្យាល័យភូមិន្ទ
ភ្នំពេញ) ជាសាកលវិទ្យាល័យដែលត្រូវបាន
បង្កើតឡើងដំបូងគេតាំងពីឆ្នាំ១៩៦០។

**៣.១. សាកលវិទ្យាល័យខេមរ
ភូមិន្ទ (មជ្ឈមណ្ឌលសាកលវិទ្យាល័យភូមិន្ទ
ភ្នំពេញ)**

សាកលវិទ្យាល័យខេមរភូមិន្ទដែល
សរសេរអក្សរកាត់ (ស.ខ.ភ.) ត្រូវបានបង្កើត
ឡើងនៅឆ្នាំ១៩៦០ ស្ថិតនៅក្រោមអាណា
ព្យាបាលរបស់ក្រសួងអប់រំជាតិ។

នៅឆ្នាំ១៩៦០ សាកលវិទ្យាល័យ
ខេមរភូមិន្ទមានមហាវិទ្យាល័យដូចខាង
ក្រោម ៖

- មហាវិទ្យាល័យច្បាប់ និង វិទ្យា
សាស្ត្រសេដ្ឋកិច្ច
- មហាវិទ្យាល័យវេជ្ជវិទ្យា ឱសថកម្ម
និង វិទ្យាសាស្ត្ររណបវេជ្ជវិទ្យា
- មហាវិទ្យាល័យវិទ្យាសាស្ត្រ និង
បច្ចេកទេស
- មហាវិទ្យាល័យអក្សរសាស្ត្រ និង
វិទ្យាសាស្ត្រមនុស្សជាតិ
- វិទ្យាស្ថានជាតិគុកោសល្យ។

នៅឆ្នាំ១៩៦២ សាកលវិទ្យាល័យ
ខេមរភូមិន្ទបានកែសម្រួលការគ្រប់គ្រង
របស់ខ្លួនដោយពង្រីកការគ្រប់គ្រងទៅលើ
មហាវិទ្យាល័យនានាបន្ថែមដូចតទៅ ៖

- មហាវិទ្យាល័យច្បាប់ និង វិទ្យា
សាស្ត្រសេដ្ឋកិច្ច
- មហាវិទ្យាល័យវេជ្ជវិទ្យា និង វិទ្យា
សាស្ត្ររណបវេជ្ជវិទ្យា
- មហាវិទ្យាល័យវិទ្យាសាស្ត្រ និង
បច្ចេកទេស
- មហាវិទ្យាល័យអក្សរសាស្ត្រ និង
វិទ្យាសាស្ត្រមនុស្សជាតិ
- វិទ្យាស្ថានជាតិគុកោសល្យ

^៦ រាជកិច្ច ពេញផ្សាយ ថ្ងៃទី២១ ខែមករា ឆ្នាំ១៩៦០
ទំព័រ ១៩៦-១៩៧

-វិទ្យាស្ថានបច្ចេកទេសជាន់ខ្ពស់
មិត្តភាពខ្មែរ-សូវៀត

-មហាវិទ្យាល័យឱសថកម្ម។

នៅឆ្នាំ១៩៦៥ សាកលវិទ្យាល័យ
ខេមរភូមិន្ទបានកែសម្រួលការគ្រប់គ្រងទៅ
លើមហាវិទ្យាល័យមួយចំនួនបន្ថែមទៀត
ដូចខាងក្រោម ៖

-មហាវិទ្យាល័យច្បាប់ និង វិទ្យា
សាស្ត្រសេដ្ឋកិច្ច

-មហាវិទ្យាល័យវេជ្ជវិទ្យា និង វិទ្យា
សាស្ត្ររណបវេជ្ជវិទ្យា

-មហាវិទ្យាល័យវិទ្យាសាស្ត្រ

-មហាវិទ្យាល័យអក្សរសាស្ត្រ និង

វិទ្យាសាស្ត្រមនុស្សជាតិ

-មហាវិទ្យាល័យឱសថកម្ម

-មហាវិទ្យាល័យគរុកោសល្យ

-មហាវិទ្យាល័យវិទ្យាសាស្ត្រពាណិជ្ជ

កម្ម។

**៣.២. សាកលវិទ្យាល័យភូមិន្ទ
វិចិត្រសិល្បៈ**

សាកលវិទ្យាល័យភូមិន្ទវិចិត្រសិល្បៈ
ដែលសរសេរអក្សរកាត់ (ស.ក.វ.ស.) ត្រូវ

បានបង្កើតឡើងនៅឆ្នាំ១៩៦៥ ស្ថិតនៅ
ក្រោមអាណាព្យាបាលរបស់ក្រសួងអប់រំជាតិ។

សាកលវិទ្យាល័យនេះមានមហាវិទ្យា
ល័យដូចតទៅ ៖

-មហាវិទ្យាល័យសិល្បៈនាដសាស្ត្រ

-មហាវិទ្យាល័យតន្ត្រី

-មហាវិទ្យាល័យសិល្បៈស្នូនរូប

-មហាវិទ្យាល័យបុរាណវត្ថុវិទ្យា

-មហាវិទ្យាល័យស្ថាបត្យកម្ម និង នគ

រោបនីយវិទ្យា។

**៣.៣. សាកលវិទ្យាល័យភូមិន្ទ
បច្ចេកទេស**

សាកលវិទ្យាល័យភូមិន្ទបច្ចេកទេស
ដែលមានអក្សរកាត់ (ស.ក.ប.) ត្រូវបាន
បង្កើតឡើងនៅឆ្នាំ១៩៦៥ ស្ថិតនៅក្រោម
អាណាព្យាបាលរបស់ក្រសួងអប់រំជាតិ។
សាកលវិទ្យាល័យនេះមានមហាវិទ្យាល័យ
និង គ្រឹះស្ថានឧត្តមសិក្សាបច្ចេកទេសដូច
ខាងក្រោម ៖

-មហាវិទ្យាល័យ ទេពកោសល្យ
ស៊ីវិល

⁷ រាជកិច្ច ចេញផ្សាយ ថ្ងៃទី១០ ខែតុលា ឆ្នាំ១៩៦៤
ទំព័រ ៨៣៧៨-៨៣៧៩

⁸ រាជកិច្ច ចេញផ្សាយ ថ្ងៃទី២០ ខែមករា ឆ្នាំ១៩៦៥
ទំព័រ ៥៤៩-៥៥០

⁹ រាជកិច្ច ចេញផ្សាយ ថ្ងៃទី២០ ខែមករា ឆ្នាំ១៩៦៥
ទំព័រ ៥៥៣-៥៥៤

-មហាវិទ្យាល័យ ជលគតិវិជ្ជា និង នាវាចរណ៍

-មហាវិទ្យាល័យបច្ចេកទេសអគ្គិសនី

-មហាវិទ្យាល័យសិល្បៈ និង មុខរបរ

-សាលាជាន់ខ្ពស់គីមីអនុវត្តន៍

-សាលាជាន់ខ្ពស់អាកាសចរណ៍

ស៊ីវិល

-សាលាជាន់ខ្ពស់កងនាវាជំនួញ។

-មជ្ឈមណ្ឌលសម្រាប់អប់រំបុគ្គលិក បច្ចេកទេស និង សម្រាប់បង្កើតផលិតភាព និង មហាវិទ្យាល័យបច្ចេកទេសទាំងឡាយ ដែលប្រមូលផ្តុំនៅក្នុងវិទ្យាស្ថានបច្ចេកទេស ជាន់ខ្ពស់មិត្តភាពខ្មែរ-សូវៀតមាន ៖

-មហាវិទ្យាល័យសំណង់

-មហាវិទ្យាល័យអណ្តូងវៃ

-មហាវិទ្យាល័យបច្ចេកទេសអគ្គិសនី

-មហាវិទ្យាល័យវាយនភ័ណ្ឌ¹⁰។

៣.៤. សាកលវិទ្យាល័យប្រជា រាស្ត្រ

សាកលវិទ្យាល័យប្រជា រាស្ត្រ ត្រូវ បានបង្កើតឡើងនៅឆ្នាំ១៩៦៥ ស្ថិតនៅក្រោម អាណាព្យាបាលរបស់ក្រសួងអប់រំជាតិ។

សាកលវិទ្យាល័យនេះ មាន មជ្ឈមណ្ឌលបណ្តុះបណ្តាលចំនួន២ គឺ ៖

-មជ្ឈមណ្ឌលបណ្តុះបណ្តាលអ្នក បច្ចេកទេស

-មជ្ឈមណ្ឌលបណ្តុះបណ្តាលវិជ្ជា ជីវៈ និង មុខរបរ។

៣.៥. សាកលវិទ្យាល័យភូមិន្ទ កំពង់ចាម

សាកលវិទ្យាល័យភូមិន្ទកំពង់ចាម ដែលសរសេរអក្សរកាត់ (ស.ក.ក.ច.) ត្រូវ បានបង្កើតឡើងនៅឆ្នាំ១៩៦៥ ស្ថិតនៅក្រោម អាណាព្យាបាលរបស់ក្រសួងអប់រំជាតិ។

សាកលវិទ្យាល័យនេះមានមហាវិទ្យា ល័យដូចតទៅ ៖

-មហាវិទ្យាល័យយន្តសាស្ត្រ

-មហាវិទ្យាល័យវប្បកម្មឧស្សា ហកម្ម

-មហាវិទ្យាល័យវិទ្យាសាស្ត្រ រូប និយម គណិតសាស្ត្រ¹¹។

៣.៦. សាកលវិទ្យាល័យភូមិន្ទ វិទ្យាសាស្ត្រក្សេត្រវិទ្យា

សាកលវិទ្យាល័យភូមិន្ទវិទ្យាសាស្ត្រ ក្សេត្រវិទ្យាដែលសរសេរអក្សរកាត់ (ស.វ.ក.វ .ក្ស.) ត្រូវបានបង្កើតឡើងនៅឆ្នាំ១៩៦៥ ដែលមានមហាវិទ្យាល័យដូចតទៅ ៖

¹⁰ រាជកិច្ច ចេញផ្សាយ ថ្ងៃទី២០ ខែមករា ឆ្នាំ១៩៦៥ ទំព័រ ៥៥០-៥៥២

¹¹ រាជកិច្ច ចេញផ្សាយ ថ្ងៃទី២០ ខែមករា ឆ្នាំ១៩៦៥ ទំព័រ ៥៥២-៥៥៥

- មហាវិទ្យាល័យវិទ្យាសាស្ត្រកសិកម្ម
- មហាវិទ្យាល័យវិទ្យាសាស្ត្រព្រៃឈើ
- មហាវិទ្យាល័យវិទ្យាសាស្ត្រចិញ្ចឹមត្រី (មច្ឆវប្បកម្ម)
- មហាវិទ្យាល័យវិទ្យាសាស្ត្រទេពកោសល្យជនបទ
- មហាវិទ្យាល័យវិទ្យាសាស្ត្រសង្គមវិទ្យា និង សេដ្ឋកិច្ចជនបទ¹²។

៣.៧. សាកលវិទ្យាល័យភូមិន្ទបាត់ដំបង

សាកលវិទ្យាល័យភូមិន្ទភូមិន្ទបាត់ដំបងត្រូវបានបង្កើតឡើងនៅឆ្នាំ១៩៦៧ ស្ថិតនៅក្រោមអាណាព្យាបាលរបស់ក្រសួងអប់រំជាតិ។

សាកលវិទ្យាល័យនេះមានមហាវិទ្យាល័យដូចតទៅ ៖

- មហាវិទ្យាល័យឧស្សាហកម្មអាហារូបណីយ និង កសិកម្ម
- មហាវិទ្យាល័យភូគព្ភសាស្ត្រអនុវត្តន៍
- មហាវិទ្យាល័យស្ថាបនាគ្រឿងយន្ត និង បច្ចេកទេសជាន់ខ្ពស់¹³។

៣.៨. សាកលវិទ្យាល័យភូមិន្ទតាកែវ-កំពត

សាកលវិទ្យាល័យភូមិន្ទតាកែវ-កំពត ដែលសរសេរអក្សរកាត់ (ស.ក.ត.ក) ត្រូវបានបង្កើតឡើងនៅឆ្នាំ១៩៦៥ ស្ថិតនៅក្រោមអាណាព្យាបាលរបស់ក្រសួងអប់រំជាតិ។ សាកលវិទ្យាល័យភូមិន្ទតាកែវ-កំពតត្រូវបានសាងសង់ឡើងនៅត្រង់ព្រំប្រទល់នៃខេត្តតាកែវ និង កំពត។

សាកលវិទ្យាល័យនេះមានមហាវិទ្យាល័យដូចតទៅ ៖

- មហាវិទ្យាល័យអគ្គិសនី
- មហាវិទ្យាល័យសាគរសាស្ត្រ¹⁴។

៤. ការគ្រប់គ្រងរដ្ឋបាលរបស់សាកលវិទ្យាល័យ

សាកលវិទ្យាល័យនីមួយៗត្រូវបានគ្រប់គ្រងដោយបុគ្គល ដែលមានចំណេះដឹងខ្ពង់ខ្ពស់ និង មានក្រុមប្រឹក្សាភិបាលសាកលវិទ្យាល័យផង។

¹² រាជកិច្ច ចេញផ្សាយ ថ្ងៃទី១៨ ខែធ្នូ ឆ្នាំ១៩៦៥ ទំព័រ ១០៤៥៤

¹³ រាជកិច្ច ចេញផ្សាយ ថ្ងៃទី១៣ ខែកញ្ញា ឆ្នាំ១៩៦៧ ទំព័រ ៤៥៣០-៤៥៣១

¹⁴ រាជកិច្ច ចេញផ្សាយ ថ្ងៃទី២០ ខែមករា ឆ្នាំ១៩៦៥ ទំព័រ ៥៥៦-៥៥៧

៤.១. សាកលវិទ្យាធិការសាកលវិទ្យាល័យ និង ព្រឹទ្ធបុរសមហាវិទ្យាល័យ

៤.១.១. ការតែងតាំងសាកលវិទ្យាធិការ

សាកលវិទ្យាធិការគឺជាអ្នកដឹកនាំសាកលវិទ្យាល័យ ដែលត្រូវបានតែងតាំងដោយព្រះរាជក្រឹត្យ និង ត្រូវជ្រើសរើសពីក្នុងចំណោមសាស្ត្រាចារ្យដែលមានក្របខ័ណ្ឌនៃមហាវិទ្យាល័យ និង មានសញ្ជាតិខ្មែរ។ បើមិនមានសាស្ត្រាចារ្យក្របខ័ណ្ឌមហាវិទ្យាល័យទេ សាកលវិទ្យាល័យត្រូវបានដឹកនាំដោយវរជនខ្មែរម្នាក់ ដែលមានសញ្ញាបត្រមហាវិទ្យាល័យនៃឧត្តមសិក្សាតាមការស្នើសុំរបស់ក្រសួងអប់រំជាតិ។ នៅក្នុងព្រះរាជក្រឹត្យស្តីពីការប្រព្រឹត្តិទៅរបស់សាកលវិទ្យាល័យខេមរភូមិន្ទឆ្នាំ១៩៦០ ត្រង់ប្រការ៣ បានចែងថា សាកលវិទ្យាធិការត្រូវបានតែងតាំងដោយព្រះរាជក្រឹត្យសម្រាប់រយៈពេល ៣ ឆ្នាំហើយសាកលវិទ្យាធិការត្រូវជ្រើសរើសក្នុងចំណោមសមាជិកនៃឧត្តមសិក្សា និង ត្រូវតែងតាំងដោយព្រះរាជក្រឹត្យផងដែរ។

៤.១.២. ការតែងតាំងព្រឹទ្ធបុរសមហាវិទ្យាល័យ

ព្រឹទ្ធបុរសមហាវិទ្យាល័យគឺជាអ្នកដឹកនាំមហាវិទ្យាល័យ ត្រូវជ្រើសរើសក្នុងចំណោមសាស្ត្រាចារ្យ ដែលមានក្របខ័ណ្ឌ

នៃមហាវិទ្យាល័យនោះហើយត្រូវមានសញ្ជាតិជាខ្មែរ។ តាមព្រះរាជក្រឹត្យលេខ ៣៨៦ ប.រ. ចុះថ្ងៃទី១១ ខែតុលា ឆ្នាំ១៩៦០ ស្តីពីការប្រព្រឹត្តិទៅនៃសាកលវិទ្យាល័យខេមរភូមិន្ទ ត្រង់ប្រការ៨ បានចែងថា ព្រឹទ្ធបុរសមហាវិទ្យាល័យត្រូវតែងតាំងដោយព្រះរាជក្រឹត្យសម្រាប់រយៈពេល៣ ឆ្នាំ តាមសេចក្តីស្នើសុំពីរដ្ឋមន្ត្រីក្រសួងអប់រំជាតិ។ ព្រឹទ្ធបុរសរងត្រូវជ្រើសរើសពីក្នុងចំណោមបុគ្គលិកសិក្សាមហាវិទ្យាល័យ ដោយមានការស្នើសុំពីព្រឹទ្ធបុរសមហាវិទ្យាល័យនោះហើយត្រូវតែងតាំងដោយរដ្ឋមន្ត្រីក្រសួងអប់រំជាតិនៅរៀងរាល់ដើមឆ្នាំសិក្សា។

៤.១.៣. តួនាទីរបស់សាកលវិទ្យាធិការ និង ព្រឹទ្ធបុរសមហាវិទ្យាល័យ

ក. តួនាទីរបស់សាកលវិទ្យាធិការ

សាកលវិទ្យាធិការ គឺជាអ្នកទទួលខុសត្រូវរួមស្តីពីការប្រព្រឹត្តិទៅរបស់សាកលវិទ្យាល័យ ដែលស្ថិតនៅក្រោមអាណាព្យាបាលរបស់ក្រសួងអប់រំជាតិ។ សាកលវិទ្យាធិការជាអ្នករៀបចំកិច្ចការរដ្ឋបាល និង ហិរញ្ញវត្ថុ និង ជាអ្នកសម្របសម្រួលជាមួយនឹងមហាវិទ្យាល័យនានាដែលស្ថិតនៅក្រោមការគ្រប់គ្រងរបស់ខ្លួន។ មួយវិញទៀតសាកលវិទ្យាធិការក៏មានមុខងារជាអ្នក

រៀបចំថវិការបស់សាកលវិទ្យាល័យ ទាំង
ចំណូល និង ចំណាយប្រចាំឆ្នាំផងដែរ។

**ខ. តួនាទីរបស់ព្រឹទ្ធបុរស
មហានិទ្ទាល័យ**

ព្រឹទ្ធបុរសមហាវិទ្យាល័យមាន
ភារកិច្ចទទួលខុសត្រូវលើការរៀបចំ និង ការ
ប្រព្រឹត្តទៅនៃមហាវិទ្យាល័យ។ ព្រឹទ្ធបុរសជា
អ្នកទទួលបន្ទុករៀបចំបទបញ្ជាផ្ទៃក្នុង
រៀបចំកិច្ចការបង្រៀនព្រមទាំងការប្រឡង
របស់និស្សិត និង ជាអ្នកដឹកនាំកិច្ចប្រជុំនៃ
ក្រុមប្រឹក្សានិយោគរបស់មហាវិទ្យាល័យ និង
ជាអ្នករៀបចំថវិការបស់មហាវិទ្យាល័យ។

គ. ក្រុមប្រឹក្សាភិបាល

នៅពេលនោះគ្រឹះស្ថានឧត្តមសិក្សា
ត្រូវមានក្រុមប្រឹក្សាភិបាល ដែលមានតួនាទី
ជាជំនួយដល់ដំណើរការប្រព្រឹត្តទៅរបស់
សាកលវិទ្យាល័យ។ ក្រុមប្រឹក្សាភិបាលមាន
សមាសភាពមកពីបណ្តាស្ថាប័នឧត្តមសិក្សា
ទាំងឡាយ ដែលជាប់ពាក់ព័ន្ធនឹងវិស័យឧត្ត
តមសិក្សានៅប្រទេសកម្ពុជា។ ជាក់ស្តែង
សមាសភាពក្រុមប្រឹក្សាភិបាលនៃសាកល
វិទ្យាល័យខេមរភូមិន្ទមានដូចតទៅ ៖

- ព្រះ រាជតំណាងនៃព្រះករុណា
ប្រធាន
- សាកលវិទ្យាធិការសាកលវិទ្យាល័យ
អនុប្រធាន

- សាកលវិទ្យាធិការរង សមាជិក
- ព្រឹទ្ធបុរសមហាវិទ្យាល័យ
សមាជិក
- នាយកគ្រឹះស្ថានឧត្តមសិក្សានានា
ក្នុងព្រះរាជាណាចក្រកម្ពុជា
សមាជិក
- ព្រឹទ្ធបុរសរងនៃមហាវិទ្យាល័យ
សមាជិក
- វរជនខ្មែរស្រុបដែលតែងតាំងដោយ
ព្រះរាជក្រឹត្យតាមការស្នើសុំពីក្រសួង
អប់រំជាតិជាសមាជិក។

ចំណែកឯគ្រឹះស្ថានឧត្តមសិក្សាពុទ្ធ
សាសនាគឺពុទ្ធិកសាកលវិទ្យាល័យព្រះសីហ
នុរាជមានសមាសភាពក្រុមប្រឹក្សាភិបាល
ដូចខាងក្រោម ៖

- រដ្ឋមន្ត្រីក្រសួងធម្មការ ឬ តំណាង
ប្រធាន
- រដ្ឋមន្ត្រីក្រសួងអប់រំជាតិ ឬ តំណាង
សមាជិក
- សម្តេចសង្ឃគណៈធម្មយុត្តិ ឬ
តំណាង សមាជិក
- សម្តេចសង្ឃគណៈមហានិកាយ ឬ
តំណាង សមាជិក
- សាកលវិទ្យាធិការពុទ្ធិកសាកល
វិទ្យាល័យ សមាជិក
- សាស្ត្រាចារ្យព្រះបរមនិក្ខេបបណ្ឌិត
ពុទ្ធិកសាកលវិទ្យាល័យតែង

តាំងដោយក្រសួងធម្មការតាមការស្នើសុំពីសាកលវិទ្យាធិការ ជាសមាជិក។

ឃ. គុណទីក្រុមប្រឹក្សាភិបាល

ក្រុមប្រឹក្សាភិបាល ជាអ្នកចូលរួមធ្វើឱ្យសម្រេចនូវបញ្ហាទាំងឡាយ ដែលជាប្រយោជន៍ទាក់ទងនឹងសាកលវិទ្យាល័យ ដូចជា ផ្នែកហិរញ្ញវត្ថុ ចំណូល និង ចំណាយ ប្រចាំឆ្នាំជាដើម។ ក្រុមប្រឹក្សាភិបាលជាអ្នកជួយផ្តល់យោបល់ទាក់ទងនឹងការរៀបចំកម្មវិធីបង្រៀន និង ការតាក់តែងបទបញ្ជាសិក្សានៅក្នុងមហាវិទ្យាល័យ។

ង. ក្រុមប្រឹក្សាវិន័យ

វិន័យជាកត្តាចាំបាច់ក្នុងការធានានូវសណ្តាប់ធ្នាប់ក្នុងគ្រឹះស្ថានសិក្សានានា។ ការពង្រឹង វិន័យជាចំណុចសំខាន់មួយក្នុងការធានាដល់ការបណ្តុះបណ្តាលប្រកបដោយគុណភាព និង សីលធម៌នៅក្នុងសង្គមជាតិ។ ក្រុមប្រឹក្សាវិន័យអាចដាក់ពិន័យទៅលើនិស្សិតទាំងឡាយណាដែលបានប្រព្រឹត្តខុសក្នុងពេលកំពុងសិក្សា និង ការប្រឡងជាដើម។

ច. គុណទីក្រុមប្រឹក្សាវិន័យ

នៅឆ្នាំ១៩៥៧ ក្នុងព្រះរាជក្រឹត្យស្តីពីការបង្កើតមហាវិទ្យាល័យច្បាប់ត្រង់ប្រការ

២៦ គេបានចែងថា ទណ្ឌកម្មខាងវិន័យមានដូចតទៅ ៖

- ការស្តីបន្ទោស
- មិនអនុញ្ញាតឱ្យចុះឈ្មោះ និង មិនឱ្យប្រឡងនៅមហាវិទ្យាល័យក្នុងរយៈពេល១ឆ្នាំ ទៅ៥ឆ្នាំ
- បណ្តេញចេញជាស្ថាពរពីមហាវិទ្យាល័យ។

បើមានបញ្ហាមិនប្រក្រតីប៉ះពាល់ដល់ការប្រព្រឹត្តទៅរបស់មហាវិទ្យាល័យ ព្រឹទ្ធបុរសមហាវិទ្យាល័យ ដែលជាអ្នកដឹកនាំក្រុមប្រឹក្សាវិន័យនោះត្រូវធ្វើសំណើសុំទៅរដ្ឋមន្ត្រីក្រសួងអប់រំជាតិដើម្បីបិទមហាវិទ្យាល័យបណ្តោះអាសន្នមួយរយៈ ឬអាចបិទក្នុងរយៈពេល១ឆ្នាំ។

ឆ. ក្រុមខ័ណ្ឌសាស្ត្រាចារ្យសាកលវិទ្យាល័យ

នៅឆ្នាំ១៩៥៨ គេបានបង្កើតក្រុមខ័ណ្ឌសាស្ត្រាចារ្យឧត្តមសិក្សានៅមហាវិទ្យាល័យច្បាប់ដែលពេលនោះសាកលវិទ្យាល័យខេមរភូមិន្ទនៅមិនទាន់បង្កើតឡើងនៅឡើយ។ បន្ទាប់ពីការបង្កើតសាកលវិទ្យាល័យខេមរភូមិន្ទក្នុងឆ្នាំ១៩៦០មក គេបានបង្កើតក្រុមខ័ណ្ឌសាស្ត្រាចារ្យនៅសាកលវិទ្យាល័យខេមរភូមិន្ទដោយបែងចែកដូចខាងក្រោម ៖

- សាស្ត្រាចារ្យមានក្រុមខ័ណ្ឌ

-សាស្ត្រាចារ្យសមាគម
 -ធារីបង្រៀន នាយពិនិត្យការអនុវត្ត
 ១-សាស្ត្រាចារ្យមានក្របខ័ណ្ឌត្រូវ
 ជ្រើសរើសក្នុងចំណោមបណ្ឌិតផ្នែកអក្សរ
 សាស្ត្រ ឬ វិទ្យាសាស្ត្រ អ្នកមានមហាបរិញ្ញា
 ច្បាប់ មហាបរិញ្ញាវិជ្ជាពេទ្យ ឱសថ និង ក្នុង
 ចំណោមបណ្ឌិតសាកលវិទ្យាល័យ ជំនាញ
 ច្បាប់ អក្សរសាស្ត្រ វិទ្យាសាស្ត្រ វិជ្ជាពេទ្យ
 និង ឱសថ។

២-សាស្ត្រាចារ្យសមាគមត្រូវជ្រើស
 រើស ក្នុង ចំណោម សាស្ត្រាចារ្យ មាន
 ក្របខ័ណ្ឌ ឬ អ្នកដែលមានសញ្ញាបត្រមហា
 បរិញ្ញានៃសាកលវិទ្យាល័យបរទេស។

៣-ធារីបង្រៀន និង នាយពិនិត្យការ
 អនុវត្តត្រូវជ្រើសរើសក្នុងចំណោមអ្នកមាន
 សញ្ញាបត្របរិញ្ញាបត្រ។

**៥.១. ឋានន្តរស័ក្តិសាស្ត្រាចារ្យ
 មហាវិទ្យាល័យ**

ឋានន្តរស័ក្តិសាស្ត្រាចារ្យនៅមហា
 វិទ្យាល័យច្បាប់មានដូចខាងក្រោម ៖

- សាស្ត្រាចារ្យច្បាប់ ដើម
 ខ្សែផុតលេខ
- សាស្ត្រាចារ្យច្បាប់ ថ្នាក់
 លេខ១
- សាស្ត្រាចារ្យច្បាប់ ថ្នាក់
 លេខ២

- សាស្ត្រាចារ្យច្បាប់ ថ្នាក់
 លេខ៣
 - សាស្ត្រាចារ្យច្បាប់ ថ្នាក់
 លេខ៤
 - សាស្ត្រាចារ្យច្បាប់ ថ្នាក់
 លេខ៥
- ឋានន្តរស័ក្តិត្រូវបង្រៀនច្បាប់នៅ
 មហាវិទ្យាល័យច្បាប់មានដូចតទៅ ៖
- គ្រូបង្រៀនច្បាប់ ដើម
 ខ្សែផុតលេខ
 - គ្រូបង្រៀនច្បាប់ ដើម
 ខ្សែថ្នាក់លេខ១
 - គ្រូបង្រៀនច្បាប់ ដើម
 ខ្សែថ្នាក់លេខ២
 - គ្រូបង្រៀនច្បាប់ ដើម
 ខ្សែថ្នាក់លេខ៣
 - គ្រូបង្រៀនច្បាប់ ថ្នាក់
 លេខ១
 - គ្រូបង្រៀនច្បាប់ ថ្នាក់
 លេខ២
 - គ្រូបង្រៀនច្បាប់ ថ្នាក់
 លេខ៣
- បម្រុងរាជការ
 ការបង្រៀនក្របខ័ណ្ឌសាស្ត្រាចារ្យឧត្ត
 តមសិក្សានេះ គឺត្រូវបានធ្វើឡើងក្នុងគោល
 បំណងដើម្បី ៖

-លើកទឹកចិត្តដល់និស្សិតដែលខិតខំ
រៀនបានសញ្ញាបត្រខ្ពស់ឱ្យចូលមកបម្រើ
ការងារក្នុងក្របខ័ណ្ឌនេះព្រោះសាស្ត្រាចារ្យ
ឧត្តមសិក្សាមានចំនួនតិច។

-ក្របខ័ណ្ឌថ្មីនេះនឹងដាក់ឱ្យអនុវត្តន៍
នៅគ្រប់មហាវិទ្យាល័យដែលស្ថិតនៅក្រោម
ការគ្រប់គ្រងរបស់សាកលវិទ្យាល័យខេមរ
ភូមិន្ទ។ សូមរម្ងឹកថា នៅឆ្នាំ១៩៥៨ ការ
រៀបចំក្របខ័ណ្ឌសាស្ត្រាចារ្យឧត្តមសិក្សាត្រូវ
អនុវត្តន៍តែក្នុងមហាវិទ្យាល័យច្បាប់មួយ
ប៉ុណ្ណោះ។

**៦. ប្រភពថវិការបស់គ្រឹះស្ថានឧត្តម
សិក្សាភ្នំពេញ**

ប្រភពថវិកាគ្រឹះស្ថានឧត្តមសិក្សា
មានពីរ ៖

- ១-ប្រភពថវិកាជាតិ
- ២-និង ប្រភពថវិកាពីបរទេស

៦.១. ប្រភពថវិកាជាតិ

ក្រសួងហិរញ្ញវត្ថុបានផ្តល់ថវិកាជាតិ
សម្រាប់ដំណើរការគ្រឹះស្ថានឧត្តមសិក្សា
នានានៅក្នុងប្រទេសកម្ពុជា។ ការផ្តល់ថវិកា
មកសាកលវិទ្យាល័យ និង មហាវិទ្យាល័យ
ត្រូវបានធ្វើឡើងជារៀងរាល់ឆ្នាំសម្រាប់
ថវិកាស្វ័យគ្រប់គ្រងរបស់សាកលវិទ្យាល័យ និង
មហាវិទ្យាល័យនីមួយៗ។ ជាក់ស្តែង នៅ
ពុទ្ធិកមហាវិទ្យាល័យព្រះសីហនុរាជ ក្នុងឆ្នាំ
១៩៥៧ ក្រសួងហិរញ្ញវត្ថុបានផ្តល់ថវិកា
ចំនួន២២ ៦០០ រៀល តាមប្រកាសចុះថ្ងៃទី
២៥ ខែមីនា ឆ្នាំ១៩៥៧¹⁵។ ចំណែកឯមហា
វិទ្យាល័យច្បាប់នៅឆ្នាំ១៩៥៨ ក្រសួងហិរញ្ញ
វត្ថុបានផ្តល់ថវិកាចំនួន១៧៣ ៨៩២ រៀល
តាមប្រកាសចុះថ្ងៃទី២៧ ខែមករា ឆ្នាំ
១៩៥៨¹⁶។

ការផ្តល់ថវិកាជាតិសម្រាប់ក្រសួងអប់រំ ពីឆ្នាំ១៩៥៥ ដល់ឆ្នាំ១៩៦២

ល.រ	កាលបរិច្ឆេទ	ថវិកាគិតជាលានរៀល
១	១៩៥៥	២៩៧ ៣០៩ ៛
២	១៩៥៦	៣៦៨ ៧៣៨ ៛
៣	១៩៥៧	៥០០ ៩៩៤ ៛
៤	១៩៥៨	៦៦០ ៩៨៨ ៛

¹⁵ រាជកិច្ច ចេញផ្សាយ ថ្ងៃទី១៥ ខែមេសា ឆ្នាំ១៩៥៧
ទំព័រ ១៣៩៣

¹⁶ រាជកិច្ច ចេញផ្សាយ ថ្ងៃទី១៥ ខែកុម្ភៈ ឆ្នាំ១៩៥៨
ទំព័រ ៨៦៨

៥	១៩៥៩	៧៨០ ៩៤២ ៛
៦	១៩៦០	១ ០៨៤ ២២៦ ៛
៧	១៩៦១	១ ១២៥ ៤៩៩ ៛
៨	១៩៦២	១ ១៩៥ ៤៤៣ ៛

ប្រភព ៖ ប្រទេសកម្ពុជាជួយដោយខ្លួនឯង ឆ្នាំ១៩៦៣ ទំព័រ ១១

៦.២. ប្រភពថវិកាពីបរទេស

រដ្ឋាភិបាលកម្ពុជា ក្នុងសម័យសង្គមរាស្ត្រនិយមបានធ្វើទំនាក់ទំនងជាមួយបណ្តាប្រទេសធំៗនៅលើពិភពលោកដូចជា ប្រទេសជប៉ុន បារាំង សហរដ្ឋអាមេរិក សហភាពសូវៀត ជាដើមហើយប្រទេសទាំង

នេះបានផ្តល់ជំនួយថវិកាមកឱ្យប្រទេសកម្ពុជាជាបន្តបន្ទាប់។ ចំណែកមូលនិធិអាស៊ីក៏បានផ្តល់ជំនួយមកឱ្យប្រទេសកម្ពុជាដើម្បីទិញសៀវភៅ សម្ភារៈសិក្សា និង ការបញ្ជូននិស្សិតខ្មែរទៅសិក្សានៅបរទេសផងដែរ។

តារាងបញ្ជីការផ្តល់ជំនួយសម្ភារៈអប់រំរបស់សហរដ្ឋអាមេរិក

ល.រ	កាលបរិច្ឆេទ	ចំនួនទឹកប្រាក់គិតជាដុល្លារ
១	១៩៥៥	៦០០ ០០០ ដុល្លារ
២	១៩៥៦	១ ៥០០ ០០០ ដុល្លារ
៣	១៩៥៧	២ ៧០០ ០០០ ដុល្លារ
៤	១៩៥៨	១ ៥០០ ០០០ ដុល្លារ
៥	១៩៥៩	២ ៤០០ ០០០ ដុល្លារ
៦	១៩៦០	៣ ៦០០ ០០០ ដុល្លារ
៧	១៩៦១	៤ ៥០០ ០០០ ដុល្លារ
៨	១៩៦២	៦ ៣០០ ០០០ ដុល្លារ

ប្រភព ៖ ប្រទេសកម្ពុជាជួយដោយខ្លួនឯង ជ.ឯ.ម. ទំព័រ ១៥

សហភាពសូវៀតបានជួយស្ថាបនាវិទ្យាស្ថានបច្ចេកវិទ្យាមិត្តភាពខ្មែរ-សូវៀតដែលបានសម្ពោធជាក់ឱ្យប្រើប្រាស់នៅថ្ងៃ

ទី២០ ខែកញ្ញា ឆ្នាំ១៩៦៤។ ចំណែកឯរដ្ឋាភិបាលបារាំងក៏បានផ្តល់ប្រាក់បៀវត្សដល់សាស្ត្រាចារ្យជនជាតិបារាំង ដែលមកបង្រៀន

នៅមហាវិទ្យាល័យអក្សរសាស្ត្រ និង វិទ្យាសាស្ត្រមនុស្សជាតិនៅទីក្រុងភ្នំពេញដែរ។

និស្សិតខ្មែរដែលទៅបណ្ណការសិក្សានៅបរទេស ក្នុងឆ្នាំសិក្សា១៩៥៧-១៩៥៨

ល.រ	ប្រទេស	ចំនួននិស្សិត	ផ្សេងៗ
១	បារាំង	១៥២ នាក់	
២	ស្វីស	៣ នាក់	
៣	បែលហ្ស៊ីក	១ នាក់	
៤	សហរដ្ឋអាមេរិក	៩ នាក់	
៥	អង់គ្លេស	១៤ នាក់	
៦	ជប៉ុន	៦ នាក់	
៧	ហុងកុង	៤២ នាក់	
៨	ថៃ	១០ នាក់	
៩	ឥណ្ឌា	២ នាក់	
១០	អូស្ត្រាលី	១០ នាក់	

ប្រកប ៖ លទ្ធផលស្នាដៃសង្គមវិទ្យានិយមដែលធ្វើបានតាំងពីសម័យជាតិលើកទី៦ ដល់ទី៧ ឆ្នាំ ១៩៥៨ ទំព័រ ៦៧-៦៨

តាមការសិក្សាស្រាវជ្រាវនេះបានបង្ហាញឱ្យយើងឃើញថា ការស្ថាបនាមូលដ្ឋានគ្រឹះឧត្តមសិក្សានៅប្រទេសកម្ពុជាពីឆ្នាំ ១៩៤៦ ដល់ឆ្នាំ១៩៦៧ គឺជាការយកចិត្តទុកដាក់ក្នុងបណ្តុះបណ្តាលនិស្សិតកម្រិតឧត្តមសិក្សាប្រកបដោយគុណភាព។ ប៉ុន្តែស្ថាប័នអប់រំវិជ្ជាជីវៈដំបូងគេនៅកម្ពុជាបានចាប់ផ្តើមដំណើរការនៅឆ្នាំ១៩៤៦ គឺការបង្កើតសាលាមន្ត្រីសុខាភិបាល និង នៅឆ្នាំ

១៩៤៩ បង្កើតវិជ្ជាធានជាតិខាងវិជ្ជាច្បាប់ និងសេដ្ឋកិច្ច ។ល។

នៅចន្លោះ ពីឆ្នាំ១៩៥៤ ដល់ឆ្នាំ ១៩៦៧ សាកលវិទ្យាល័យចំនួន៤ត្រូវបានបង្កើតឡើងនៅទូទាំងប្រទេសកម្ពុជា។ ពេលនោះនៅទីក្រុងភ្នំពេញមានសាកលវិទ្យាល័យចំនួន៦ និង នៅតាមខេត្តមានសាកលវិទ្យាល័យចំនួន៣ ៖

ទី១. សាកលវិទ្យាល័យភូមិន្ទកំពង់ចាមសម្រាប់បណ្តុះបណ្តាលនិស្សិតដែលមកពីទឹកដីប៉ៃកន្សែន។

ទី២. សាកលវិទ្យាល័យភូមិន្ទបាត់ដំបងសម្រាប់បណ្តុះបណ្តាលនិស្សិតដែលមកពីទឹកដីប៉ៃកន្សែន។

ទី៣. សាកលវិទ្យាល័យភូមិន្ទតាកែវកំពតសម្រាប់បណ្តុះបណ្តាលនិស្សិតដែលមកពីទឹកដីប៉ៃកន្សែន។

មួយវិញទៀត យើងកត់សម្គាល់ឃើញថា ប្រព័ន្ធអប់រំឧត្តមសិក្សាកម្ពុជាត្រូវ

សន្និដ្ឋាន

ការបណ្តុះបណ្តាលធនធានមនុស្សនៅកម្ពុជា បានផ្តើមចេញពីការអប់រំនៅតាមទីវត្តអារាមដែលមានព្រះសង្ឃជាអ្នកបង្រៀន។ ដំបូងមានតែកុមារប៉ុណ្ណោះដែលបានចូលរៀននៅតាមវត្តអារាមទាំងនោះ។ បន្ទាប់ពីបារាំងបានមកដាក់អាណាព្យាបាលនាស.វ. ទី១៩ វិស័យអប់រំកម្ពុជាត្រូវបានធ្វើការកែទម្រង់នៅដើមស.វ. ទី២០។ ការធ្វើកំណែទម្រង់នេះគេបានបង្កើតសាលាផ្លូវការដែលមានកម្រិតសិក្សាចាប់ពីសាលាបឋមសិក្សាមធ្យមសិក្សារហូតដល់ការអប់រំឧត្តមសិក្សា។

ពីមួយឆ្នាំទៅមួយឆ្នាំ សិស្សានុសិស្សដែលសិក្សានៅកម្រិតបឋមសិក្សាចេះតែកើន

បានបំបែកជាច្រើនមុខជំនាញថែមទៀតដើម្បីឆ្លើយតបទៅតាមតម្រូវការនៃទីផ្សារជាតិ និង សម្រាប់ទទួលសិស្សដែលមានសញ្ញាបត្រមធ្យមសិក្សា ហើយមិនចង់រៀននៅសាកលវិទ្យាល័យបែបប្រពៃណី ដូចជាសាកលវិទ្យាល័យប្រជារាស្ត្រជាដើម។ ទន្ទឹមនឹងនោះ យើងក៏កត់សម្គាល់ឃើញផងដែរថា និស្សិតមួយចំនួនបានចេញទៅបន្តការសិក្សានៅបរទេស ដែលភាគច្រើនបានទៅបន្តការសិក្សានៅប្រទេសបារាំង។

ចំនួនច្រើនឡើងៗបានតម្រូវឱ្យរដ្ឋាភិបាលតាមរយៈក្រសួងអប់រំជាតិបង្កើតសាលាមធ្យមសិក្សា ដើម្បីទទួលយកសិស្សានុសិស្សដែលបញ្ចប់ថ្នាក់បឋមសិក្សានោះឱ្យចូលរៀនបន្តនៅថ្នាក់មធ្យមសិក្សា។ បន្ទាប់មកសិស្សដែលបានបញ្ចប់ការសិក្សានៅកម្រិតមធ្យមសិក្សាត្រូវបន្តការសិក្សារបស់ខ្លួននៅមហាវិទ្យាល័យ ហេតុនេះទើបមានការបង្កើតឱ្យមានការសិក្សានៅកម្រិតឧត្តមសិក្សា។ ក្រៅពីសិស្សដែលបន្តការសិក្សាកម្រិតឧត្តមសិក្សានៅក្នុងប្រទេស ក៏មានសិស្សខ្មែរទៅបន្តការសិក្សានៅបរទេសផងដែរ ជាពិសេសគឺពួកគេទៅបន្តការសិក្សានៅប្រទេសបារាំង។

ការអប់រំឧត្តមសិក្សាគឺជាការបណ្តុះបណ្តាលធនធានមនុស្សកម្រិតខ្ពស់ ដែលមានឯកទេស ឬ ជំនាញច្បាស់លាស់ និងមានសមត្ថភាពដើម្បីចូលរួមអភិវឌ្ឍប្រទេសជាតិឱ្យបានរីកចម្រើនថែមទៀត។ ការរៀបចំសង្គមមួយឱ្យមានភាពជឿនលឿន រឹងមាំ និង មាននិរន្តរភាពត្រូវពឹងផ្អែកទៅលើកត្តាធានាធានាមនុស្សប្រកបដោយសមត្ថភាព និងសីលធម៌តាំងពីកម្រិតបឋមរហូតដល់ឧត្តមសិក្សា។ ជានិច្ចកាលយើងទាំងអស់គ្នាត្រូវបន្តការគាំទ្រផ្នែកផ្លូវចិត្ត ព្រមទាំងជួយបង្ក

លក្ខណៈ និង ផ្តល់លទ្ធភាពដល់និស្សិតក្រីក្រ ដែលមិនមានឱកាសបន្តការសិក្សារបស់ពួកគេនៅកម្រិតឧត្តមសិក្សា។ ម្យ៉ាងទៀត ដើម្បីទទួលបាននូវចំណេះដឹងថ្មីៗមកជួយអភិវឌ្ឍប្រទេសជាតិនោះ យើងត្រូវបញ្ជូននិស្សិតឱ្យទៅសិក្សានៅបរទេស ជាពិសេសទៅសិក្សាចាប់យកជំនាញដែលឆ្លើយតបទៅនឹងតម្រូវការចំពោះមុខ និង ទៅថ្ងៃអនាគតរបស់កម្ពុជា ដូចជា ផ្នែកបច្ចេកវិទ្យាកសិកម្ម សំណង់ បរិស្ថាន ធនធានវៃ ជាដើម។

គន្ថនិទ្ទេស

ឯកសារដើម

- ១-រាជកិច្ចពិសេស ចេញផ្សាយ ថ្ងៃទី៣១ ខែមីនា ឆ្នាំ១៩៤៩
- ២-រាជកិច្ច ចេញផ្សាយ ថ្ងៃទី១៥ ខែមេសា ឆ្នាំ១៩៥៧
- ៣-រាជកិច្ច ចេញផ្សាយ ថ្ងៃទី១៥ ខែកុម្ភៈ ឆ្នាំ១៩៥៨
- ៤-រាជកិច្ច ចេញផ្សាយ ថ្ងៃទី១០ ខែតុលា ឆ្នាំ១៩៦៤
- ៥-រាជកិច្ច ចេញផ្សាយ ថ្ងៃទី២០ ខែមករា ឆ្នាំ១៩៦៥
- ៦-រាជកិច្ច ចេញផ្សាយ ថ្ងៃទី១៣ ខែកញ្ញា ឆ្នាំ១៩៦៧

ឯកសារស្នូលនៃនិពន្ធ

- ១-រាជបណ្ឌិតសភាកម្ពុជា **សន្និសីទជាតិស្តីពីការបណ្តុះបណ្តាលធនធានមនុស្សនៅកម្ពុជា តុល្យការ និង ចក្ខុវិស័យ** ភ្នំពេញ ឆ្នាំ២០០០
- ២-មជ្ឈមណ្ឌលស្រាវជ្រាវអាស៊ី **ប្រព័ន្ធអប់រំនៅក្នុងប្រទេសកម្ពុជា** ឆ្នាំ២០១៨
- ៣-UNESCO, *Policy Paper for Change and Development in Higher Education* 1997.
- ៤-*Cambodia, a country study*, Federal Research Division Library of Congress, Edited by Russell R. Ross, December 1987, Third Edition, 1990.

គុណតម្លៃនៃអំណាច

The Value of Reading

ដោយ៖ លោក យ៉ាន់ សំណាង

មន្ត្រីនាយកដ្ឋានវិទ្យាសាស្ត្រអប់រំ
វិទ្យាស្ថានមនុស្សសាស្ត្រនិងវិទ្យាសាស្ត្រសង្គម
នៃរាជបណ្ឌិត្យសភាកម្ពុជា

១. សេចក្តីផ្តើម

បច្ចុប្បន្ន បច្ចេកវិទ្យាមានការរីកចម្រើនខ្លាំង សិស្សានុសិស្សមួយចំនួន មិនសូវមានការចាប់អារម្មណ៍ក្នុងការកាន់សៀវភៅទេ ដោយពួកគេចូលចិត្តកាន់ទូរសព្ទច្រើនជាង។ ការធ្វើអំណានសម្រាប់អ្នកសិក្សារៀនសូត្រ ជាការចាំបាច់បំផុត ដើម្បីទទួលបាននូវព័ត៌មានឬចំណេះដឹងថ្មីៗសម្រាប់ពួកគេ។ ការធ្វើអំណាន ជាដំណើរការយល់ដឹងដែលទាក់ទងនឹងនិមិត្តសញ្ញាចម្រុះមួយក្នុងការយល់ន័យសេចក្តីអ្វីមួយ។ ការអាន ក៏ជាដំណើរការសកម្មនៃការបង្កើតអត្ថន័យនៃពាក្យ។ ការអានដោយមានគោលបំណងជួយអ្នកអានឱ្យដឹកនាំព័ត៌មានឆ្ពោះទៅរកគោលដៅនិងផ្ដោតការយកចិត្តទុកដាក់របស់ពួកគេ។¹ ទោះបីជា

ហេតុផលនៃការអានមានភាពខុសប្លែកគ្នាក៏ដោយ គោលបំណងចម្បង គឺដើម្បីយល់ពីអត្ថបទ។

ដើម្បីពង្រឹងនិងបណ្តុះទម្លាប់ការអាន ជំរុញនិងលើកកម្ពស់សមត្ថភាពអាន រាជរដ្ឋាភិបាលកម្ពុជាបានចេញអនុក្រឹត្យមួយស្តីអំពីទិវាជាតិអំណាន។ នៅក្នុងអនុក្រឹត្យលេខ១២០ អនក្រ.បករបស់រាជរដ្ឋាភិបាលចុះនៅថ្ងៃទី១២ ខែកញ្ញា ឆ្នាំ២០១៥ដោយត្រង់មាត្រា ១ ចែង «ត្រូវកំណត់យកថ្ងៃទី១១ ខែមីនា រៀងរាល់ឆ្នាំ ជាទិវាជាតិអំណាននៃព្រះរាជាណាចក្រកម្ពុជា ដើម្បីបណ្តុះទម្លាប់អាន ជំរុញវប្បធម៌អាន លើកកម្ពស់សមត្ថភាពអាន និងការតែងនិពន្ធ រួមចំណែកការពារនិងពង្រឹងវប្បធម៌ខ្មែរ»។ យោងតាមស្មារតីអនុក្រឹត្យនេះ ស្ថាប័នជាតិបុរេអង្គភាពនានា បានរួមគ្នាអនុវត្តយ៉ាងយកចិត្តទុកដាក់ ដូចជាថ្មីៗនេះ ក្រសួងវប្ប

¹ <https://study.com>

ធម៌ និងវិចិត្រសិល្បៈ បានសហការជាមួយអង្គការ
អង្គការនានារួមគ្នាប្រារព្ធកម្មវិធីពិព័រណ៍សៀវភៅកម្ពុជា
លើកទី៩ ឆ្នាំ២០២២ ក្រោមប្រធានបទ៖ **មួយថ្ងៃ
អាន មួយថ្ងៃដឹង** ដែលប្រារព្ធនៅបណ្ណាល័យជាតិ ផ្ដើម
ពីថ្ងៃទី៩ ដល់ថ្ងៃទី១១ ខែធ្នូ ឆ្នាំ២០២២។

ការអាន គឺជាផ្នែកមួយនៃជីវិត។ សង្គមមួយខ្លាំង
គឺជាសង្គមដែលមានប្រជាជនអានច្រើន និងនិយម
ចូលចិត្តការសិក្សារៀនសូត្រជាប្រចាំ។^២ ការអាន
សៀវភៅដ៏អស្ចារ្យអាចផ្លាស់ប្តូរជីវិតរបស់អ្នក ជួយអ្នក
ដោះស្រាយបញ្ហា និងបង្កើនចំណេះដឹងរបស់អ្នក។
សៀវភៅ គឺជាកំណប់ទ្រព្យដ៏អស្ចារ្យ ដែលយើងអាច
រៀន រីកចម្រើន បង្កើនជំនាញរបស់យើង អភិវឌ្ឍទេព
កោសល្យថ្មីៗ និងសូម្បីតែការកម្សាន្តខ្លួនឯង។ តាមរយៈ
សៀវភៅ យើងអាចរៀនពីភាពបរាជ័យរបស់អ្នក
ដទៃ ដោយមិនចាំបាច់និយាយឡើងវិញនូវកំហុស
របស់គេ។ យើង អាចពង្រីកការយល់ដឹងរបស់យើង
ពង្រីកគំនិតរបស់យើង អភិវឌ្ឍខ្លួនយើង និងក្លាយជា
កំណែដ៏ល្អបំផុតសម្រាប់ខ្លួនយើងដែលអាចធ្វើទៅបាន
។ ដូច្នោះ យើងគ្រប់គ្នាត្រូវបណ្តុះទម្លាប់ស្រឡាញ់ការ
អាននិងខំធ្វើអំណានដើម្បីជាប្រយោជន៍នានាសម្រាប់
ខ្លួនឯង គ្រួសារ និងសង្គមជាតិយើង។

២. ទិដ្ឋភាពទូទៅនៃការសិក្សា

^២ ដកស្រង់ពីសៀវភៅអំណាន ជាអំណាច របស់អ្នកនិពន្ធ ឡាំ លីម ២០២០

២.១. ទិដ្ឋភាពទូទៅនៃអំណាន

ការអានសៀវភៅនីមួយៗ អ្នកត្រូវមានវត្ថុ
បំណងផ្ទាល់ខ្លួន មិនគួរអានដើម្បីតែអាន ឬចង់ឲ្យគេ
ដឹងថាខ្លួនជាអ្នកចូលចិត្តអានសៀវភៅម្នាក់ដែរនោះ
ទេ។ មនុស្សមិនតិចទេដែលគ្មានវត្ថុបំណងច្បាស់

លាស់ក្នុងការអានសៀវភៅ ពួកគេឃើញគេអាន ក៏
អាននឹងគេដែរទៅ ឃើញគេទិញសៀវភៅហ្នឹង ក៏ទិញ
តាមគេដែរទៅ ឬទិញដោយសារខ្លួនចូលចិត្តអ្នកនិពន្ធ
ជាដើម។ ប្រសិទ្ធភាពនៃការអាន គឺត្រូវដឹងខ្លួនឯងថា
តើអ្នកចង់ដឹងពីអ្វីខ្លះ? ចង់ដឹងពីសេដ្ឋកិច្ច? ឬហិរញ្ញ
វត្ថុ? ឬថាកូមិសាស្ត្រនយោបាយ? ឬមួយច្បាប់? ឬក៏
ភាពជាអ្នកដឹកនាំ?... នៅពេលដែលអ្នកដឹងថាខ្លួនត្រូវ
ការចង់ដឹងពីអ្វីហើយ ស៊ឹមទិញសៀវភៅដែលនិយាយ
ពីនោះយកមកអាន។

ចំពោះក្រសួងអប់រំដែលជាសេនាធិការរបស់រាជ
រដ្ឋាភិបាល បានខិតខំខ្លាំងក្លាណាស់ក្នុងការពង្រឹង
គុណភាពអប់រំតាមរយៈការអាន ពិសេសតាំងពីឆ្នាំ
២០១០ បានចាប់ផ្តើមកែលម្អសៀវភៅ ភាសាខ្មែរអាន
សរសេរថ្នាក់ទី១ដល់ទី៣ ។ សៀវភៅអាន-សរសេរ
ថ្នាក់ទី១ដែលបាន អភិវឌ្ឍថ្មីត្រូវបានដាក់ឱ្យប្រើប្រាស់
ជាទូទៅ នៅតាមសាលាចំណេះទូទៅក្នុងឆ្នាំ២០១១
។^៣

^៣ ក្រសួងអប់រំ សៀវភៅស្តង់ដារអំណានថ្នាក់ទី១ ទំព័រ ២១២០១៤

ស្ថាប័ននេះ បានចងក្រងសៀវភៅស្តង់ដារអំណាន សម្រាប់គ្រូបង្រៀនបង្ហាត់បង្ហាញសិស្សានុសិស្សជា ហូរហែរ។

ទិដ្ឋភាពក្នុងដំណើរការអានមាន 5 យ៉ាង៖ សទ្ធិ វិទ្យា សូរវិទ្យា វាក្យសព្ទ ការយល់ដឹង និងភាពស្ងាត់ ជំនាញ⁴។ ទិដ្ឋភាពទាំងប្រាំនេះធ្វើការរួមគ្នា ដើម្បី បង្កើតបទពិសោធន៍នៃការអាន។ នៅពេលដែលកុមារ រៀនអាន ពួកគេត្រូវតែអភិវឌ្ឍជំនាញក្នុងផ្នែកទាំង ប្រាំនេះ ដើម្បីក្លាយជាអ្នកអានដ៏ជោគជ័យ⁵ ការអាន សៀវភៅ នឹងបង្រៀនអំពីប្រវត្តិសាស្ត្ររបស់មនុស្ស ទី កន្លែង និងព្រឹត្តិការណ៍។ បើអ្នកអាណាព្យាបាលឬ ឪពុកម្តាយ ចូលរួមជួយកូនពួកគាត់ដោយណែនាំកូ នរៀនធ្វើអំណានតាមផ្ទះ នោះវាជាវិធីល្អមួយដែល បណ្តុះទម្លាប់កូនចូលចិត្តសៀវភៅនិងការអាន។

ដូចនេះ ដើម្បីកសាងទម្លាប់ល្អនិងមានប្រសិទ្ធិ ភាពក្នុងការធ្វើអំណាន មាតាបិតាឬអ្នកអាណា ព្យាបាលត្រូវផ្តើមមុនគេ ពោលគឺជាបុព្វាចារ្យដំបូង បំផុតសម្រាប់កូនឬចៅនៅតាមផ្ទះ។

២.២.តើការសិក្សាជាអ្វី?

ការសិក្សា ត្រូវនឹងពាក្យជាភាសាអង់គ្លេស « learning និង study » ដែលមានន័យថា « ការលះបង់

⁴ ស្រង់ពីគេហទំព័រ <https://www.chesterufsd.org>
⁵ ស្រង់ពីគេហទំព័រ <https://www.chesterufsd.org>

ពេលវេលា និងការយកចិត្តទុកដាក់ក្នុងការទទួលបាន ចំណេះដឹងអំពីមុខវិជ្ជាសិក្សា ជាពិសេសតាមរយៈ សៀវភៅ (the devotion of time and attention to gaining knowledge of an academic subject, especially by means of books.)⁶។ ចំណេះដឹងដែល ទទួលបានតាមរយៈការសិក្សា បទពិសោធន៍ ឬការ បង្រៀន គឺមានភាពរឹងមាំ។ ការរៀនសូត្រ គឺជាដំណើរ ការបញ្ចូលព័ត៌មានតាមរយៈចំណេះដឹងបច្ចេកទេស ឬជំនាញថ្មីៗ។ ក្នុងន័យនេះការរៀនសូត្រមាន ទទួល បានដំណើរការយល់និងអនុវត្តព័ត៌មាន ដែលយើង ត្រូវបានបង្រៀន ឬក៏ទទួលបានបទពិសោធន៍តាមរ យៈស្ថានភាពជាក់ស្តែងនៅក្នុងជីវិតរបស់យើង។ ដូច្នេះការរៀនសូត្រ អាចត្រូវបានគេសង្កេតឃើញទាំង មនុស្ស និងសត្វ។ ទោះយ៉ាងណាក៏ដោយ នៅពេល យើងនិយាយជាពិសេសពីមនុស្ស ការរៀនសូត្រគឺជា លទ្ធផលនៃដំណើរការនៃការសិក្សា បទពិសោធន៍ការ បង្រៀនហេតុផលនិងការសង្កេត។ នៅពេលដែល ដំណើរការនេះកើតឡើងក្នុងជីវិតដំបូងអំឡុងពេល សិក្សាការរៀនសូត្រ មិនត្រឹមតែទាក់ទងនឹងការទទួល បានចំណេះដឹងថ្មីៗប៉ុណ្ណោះទេ ប៉ុន្តែវាក៏ពាក់ព័ន្ធនឹង បញ្ហានេះដែរ ការកែប្រែឥរិយាបថ និងគុណតម្លៃ ទាក់ទងនឹងសង្គមដែលយើងរស់នៅ។

⁶ Definition from Oxford languages

២.៣. បំណិនសំខាន់ៗក្នុងការសិក្សា

សិស្សានុសិស្សម្នាក់ៗ មានវិធីផ្សេងៗគ្នាក្នុង ការសិក្សារៀនសូត្រ។ បំណិនសំខាន់ៗក្នុងការសិក្សា មានដូចខាងក្រោម៖

- **ការនិយាយ**៖ សកម្មភាពនៃការបញ្ជូន ព័ត៌មាន ឬការបង្ហាញពីអារម្មណ៍របស់ មនុស្សម្នាក់នៅក្នុងសម្តី។ មនុស្សយើងម្នា ក់ៗ មុននឹងឈានទៅចេះដឹងពីបំណិនអ្វី មួយពីពិភពខាងក្រៅ ដំបូងគឺពួកគេត្រូវ ចេះ និយាយ ជា មុន ដែល ជា ភាសា កំណើត ។ នេះ ជា ធម្មៈ មួយ ទាក់ទងនឹង ជីវិតដែលសិស្សានុសិស្សត្រូវទទួលស្គាល់ និងប្រើវាឱ្យមានប្រយោជន៍ក្នុងការសិក្សា និងជីវិតប្រចាំថ្ងៃ។ ខាងក្រោមនេះជាគុណ ប្រយោជន៍សំខាន់ៗនៃការនិយាយ៖

1. ការនិយាយនាំមកនូវឱកាស

តើអ្នកធ្លាប់មានបទពិសោធន៍នៃ ការស្តាប់វាគ្មានដែលបំផុសគំនិតទេ? តើអ្នកបានស្តាប់នរណាម្នាក់ដែលធ្វើ ឱ្យអ្នកចង់ដើរតាមពួកគេដល់ចុង ផែនដីទេ? គម្រោងដ៏អស្ចារ្យភាគ ច្រើនបានកើតឡើងដោយសារតែ

មាននរណាម្នាក់ នៅកន្លែងណាមួយ ជាអ្នកនិយាយបញ្ចុះបញ្ចូល។ សមិទ្ធិ ផលអាជីពភាគច្រើនទាមទារឱ្យយើង ចង់គ្នាជាក្រុម(Team)។

2. ការនិយាយនាំមកនូវការយល់ចិត្ត

ការនិយាយក៏អាចមានសារៈ សំខាន់ជាមួយគ្រួសារផងដែរ។ តើ អ្នកធ្លាប់មានក្មេងជំទង់ដែលមិនចេះ និយាយដែលសេពគប់ជាមួយហ្វូង មនុស្សខុសដែរឬទេ? ឬមានអ្នកណា ម្នាក់ក្នុងគ្រួសារដែលធ្វើអ្វីដែល បំផ្លាញខ្លួនឯង? វាមានប្រយោជន៍ ណាស់ក្នុងការប្រើជំនាញនិយាយ របស់អ្នក ដើម្បីដោះស្រាយស្ថាន ការណ៍ដោយយល់ចិត្ត។

3. ការនិយាយធ្វើឱ្យយើងមានសុខភាព ល្អ

អសមត្ថភាពក្នុងការប្រាស្រ័យ ទាក់ទងជាមួយអារម្មណ៍របស់យើង គឺមានការខកចិត្ត និងតានតឹង។ ជា រឿយៗ វាអាចបង្កើនទៅលើស្ថាន ភាពតានតឹងរួចទៅហើយ។ ប្រសិនបើអ្នកអាចបញ្ចេញអារម្មណ៍

⁷ The action of conveying information or expressing one's feelings in speech.

⁸ <https://www.juliantreasure.com>

របស់អ្នកបាន អ្នកអាចបញ្ចេញ
 អារម្មណ៍របស់អ្នកតាមរបៀបសម
 ហេតុផល។ តើអ្នកបានជួបប្រយោគ
 ថា « ពេលដែលអ្នកធ្វើនោះ ខ្ញុំមាន
 អារម្មណ៍នេះ » ទេ? វាជាឧទាហរណ៍
 ដ៏ល្អដែលមានសុវត្ថិភាព ដែលជាវិធី
 បង្ហាញអារម្មណ៍ដោយមិនចាំបាច់
 ស្រែក។ យើងអាចបង្ហាញពីខ្លួនយើង
 ហើយបន្តទៅមុខទៀត។

4. ការនិយាយធ្វើឱ្យយើងឮ

ការនិទានរឿង គឺជារឿងមួយដែល
 ជួយបានច្រើន។ វាជាមធ្យោបាយដ៏
 មានអានុភាពក្នុងការទទួលបាន
 ចំណុចល្អឬអាក្រក់របស់អ្នកនៅក្នុង
 វិធីណាមួយដែលចាប់អារម្មណ៍។
 មនុស្សចូលចិត្តស្តាប់ បើអ្នកនិយាយ
 ប្រកបដោយសិល្បៈ សំឡេងឮច្បាស់
 និងភាពប៉ិនប្រសប់។

ការនិយាយ មានលទ្ធផលអស្ចារ្យ។ វាគឺជា
 ជំនាញបំប្លែង និងជាជំនាញមួយដែលអ្នកអាចរៀន។
 ដូច្នោះ ហើយទើបតាមសាលា តាមវគ្គសិក្ខាសាលាឬ
 វេទិកាណាមួយ មានការបណ្តុះបណ្តាលពីមេរៀន

នានាទាក់ទងនឹងការនិយាយ ទោះបីយើងកើតមក
 ចេះនិយាយក៏ដោយ។

- **ការស្តាប់៖** ការយកចិត្តទុកដាក់ចំពោះ
 សំឡេង ឬសកម្មភាព។ នៅពេលស្តាប់
 មនុស្សម្នាក់បានឮនូវអ្វីដែលអ្នកដទៃ
 កំពុងនិយាយ ហើយព្យាយាមយល់ពីអត្ថ
 ន័យរបស់វា។ សកម្មភាពនៃការស្តាប់ពាក់
 ព័ន្ធនឹងដំណើរការស្ម័គ្រស្មាញ ការយល់
 ដឹង និងអាកប្បកិរិយាផ្សេងៗម្យ៉ាងទៀត
 យើងក៏អាចនិយាយបានថា ការស្តាប់ ជា
 សមត្ថភាពមួយដែលជាការយកចិត្ត
 ទុកដាក់ទៅលើសំឡេងនិងបកស្រាយ
 ប្រកបដោយប្រសិទ្ធភាពនូវអ្វីដែល
 មនុស្សនិយាយ(Listening is the ability to
 pay attention to and effectively interpret
 what other people are saying.)⁹ ការស្តា
 ប់ពាក់ព័ន្ធនឹងការកំណត់អត្តសញ្ញាណ
 សំឡេងនៃការនិយាយ និងដំណើរការវា
 ទៅជាពាក្យ និងប្រយោគ។ អត្ថប្រយោជន៍
 នៃការស្តាប់ គឺទូលំទូលាយ និងមាន
 ថាមពលខ្លាំង។ គឺមានតែការស្តាប់
 ប្រកបដោយប្រសិទ្ធភាពប៉ុណ្ណោះ ទើប
 អ្នកអាចយល់ពីអ្នកដទៃបាន បង្កើន

⁹ Oxford Dictionary of English

ទំនាក់ទំនងល្អ បញ្ចុះបញ្ចូល ចែករំលែក មានភាពដឹកនាំនិងលើកទឹកចិត្តក្រុម ឬក៏ រៀនពីអ្នកដទៃប្រកបដោយប្រសិទ្ធភាព ។ ការស្តាប់ គឺជាការចូលទៅកាន់លទ្ធផលដែលចង់បាន ហើយវាជាគន្លឹះសម្រាប់សុខុមាលភាពរបស់យើង។

- **ការអាន:** ការបកស្រាយជាក់លាក់នៃអត្ថបទឬស្ថានភាព។ ការអាន ជាសមត្ថភាពក្នុងការមើល និងយល់អត្ថន័យនៃបញ្ហាក្នុងអត្ថបទឬសៀវភៅ។ អំណាន គឺជាការមើលឬការថាតាមអក្សរ¹⁰។ ម្យ៉ាងទៀត ក៏មានការលើកឡើងថា អំណានជាទម្រង់នៃការកសាងអត្ថន័យចេញពីអត្ថបទ ។ វាជាជំនាញស្មុគស្មាញមួយដែលទាមទារឲ្យមានការសម្របសម្រួលប្រភពទាក់ទងគ្នាទៅវិញទៅមកនៃព័ត៌មាន ។
- **ការសរសេរ:** សកម្មភាពកត់ត្រាឬសរសេរអត្ថបទ។ ការសរសេរ គឺជាដំណើរការនៃការប្រើប្រាស់និមិត្តសញ្ញា (អក្ខរក្រម វណ្ណយុត្តិ និងដំណកឃ្លា) ដើម្បីទំនាក់ទំនងគំនិត និងគំនិតក្នុងទម្រង់

ដែលអាចអានបាន។ (Writing" is the process of using symbols (letters of the alphabet, punctuation and spaces) to communicate thoughts and ideas in a readable form.)¹¹ វាក៏ជាសកម្មភាពនៃការសិក្សាពីផ្លូវចិត្ត សតិអារម្មណ៍ ផ្សារភ្ជាប់នឹងប្រព័ន្ធក៏យខ្លាចក្នុងការគិត ដែលពាក់ព័ន្ធនឹងដំណើរការនៃការយល់ដឹងនិងរាងកាយ និងការប្រើប្រាស់ប្រព័ន្ធសរសេរ ដើម្បីកំណត់រចនាសម្ព័ន្ធ និងបកប្រែគំនិតរបស់មនុស្សទៅជាតំណាងជាប់លាប់នៃភាសាមនុស្ស។¹²

២.៤. ការសិក្សាទ្រឹស្តីផ្សារភ្ជាប់នឹងការអនុវត្ត

ការសិក្សាដោយលើកយកទ្រឹស្តីមកបង្ហាញដោយគ្មានការអនុវត្តជាក់ស្តែង នោះវាក៏គ្មានប្រសិទ្ធភាព និងប្រសិទ្ធផលទេ ពោលគឺទ្រឹស្តីត្រូវផ្សារភ្ជាប់នឹងការអនុវត្ត។ ដូចគ្នានេះដែរ ខុងដឺ(Confucius)ក៏ធ្លាប់លើកឡើងថា « រៀនដោយគ្មានការគិតគឺគ្មានប្រយោជន៍ » ។ ចំពោះលោកអាញស្តាញ (Albert Einstein) ក៏យល់ស្រដៀងគ្នានេះដែរថា « មនុស្សណាដែលអានច្រើន ហើយប្រើខ្លួនរក្សាលទិច នឹងធ្លាក់ក្នុង

¹⁰ សម្តេចព្រះសង្ឃរាជ ជួន ណាត វចនានុក្រមខ្មែរ ១៩៦៧

¹¹ <https://www.englishclub.com>

¹² Writing is a neuropsychological activity involving cognitive and physical processes and the use of writing systems to structure and translate human thoughts into persistent representations of human language

ទម្លាប់ខ្លីលតិត»។ដូច្នោះ អ្នកចេះ ធ្វើអំណានត្រូវយល់ ពីវិធីអាននិងសៀវភៅដែលគួរអាន។ខាងក្រោម ជា កម្រងទ្រឹស្តីដែលទាមទារនូវការអនុវត្ត៖

ក-តើអំណាន ជាអ្វី ?

អំណាន ជាបំណិនមួយក្នុងចំណោមជំនាញសំខាន់ៗដែលលើកឡើងមកខាងលើ។និយាយដល់ ពាក្យ“អំណាន”អ្នកណាក៏តែងតែស្គាល់និងធ្លាប់ឮវាជា រៀងរាល់ថ្ងៃ ។ ប៉ុន្តែ បើយើងក្រឡេកទៅរកការផ្តល់ និយមន័យ គឺមិនសូវមានការបកស្រាយច្រើនទេ ។ ខាងក្រោមជានិយមន័យនៃអំណាន៖¹³

- 1. អំណាន ជាទម្រង់នៃការកសាងអត្ថន័យចេញ ពីអត្ថបទ ។ វាជាជំនាញស្មុគស្មាញមួយដែលទាមទារ ឲ្យមានការសម្របសម្រួលប្រភពទាក់ទងគ្នាទៅវិញ ទៅមកនៃព័ត៌មាន ។
- 2. អំណាន ជាទម្រង់ចំណេះដឹងនៃការទាញ យកអត្ថន័យពីអត្ថបទដែលបានសរសេរឬបោះពុម្ព ផ្សាយ ។
- 3. អំណានជាទម្រង់នៃការចងចាំនិងការយល់ អត្ថន័យនៃគំនិតឬព័ត៌មានដែលបានរក្សាទុកមក ។

4. អំណាន គឺជាទម្រង់ទទួលដឹងឮដ៏ស្មុគស្មាញ មួយដែលទាក់ទងដល់ការបកស្រាយអក្សរឬនិមិត្ត សញ្ញាសម្ងាត់ក្នុង បំណងស្ថាបនា ទាញយកអត្ថន័យ ពីអក្សរ និងនិមិត្តសញ្ញាទាំងនោះ ។ វាជាចំណែកដ៏សំខាន់ មួយនៃជីវិតប្រចាំថ្ងៃរបស់មនុស្ស ហើយវាក៏មាន សមត្ថភាពជួយយើងក្នុងការធ្វើអន្តរកម្ម និងការយល់ ដឹងពីពិភពនានាដែលកំពុងនៅជុំវិញខ្លួន យើង ។ អ្នក អានទាំងឡាយអាចនឹងប្រើចំណែកដ៏ស្អប់ស្អើងបំផុត នៃភាសាដែលមានអត្ថន័យដោយខ្លួនឯង ជាជាង ពាក្យឬផ្នែករបស់ពាក្យ ការសិក្សាអត្ថន័យទាំងឡាយ ក្នុងភាសា និងលំដាប់ពាក្យក្នុងលំដាប់ណាមួយ ព្រម ទាំងស្លាក ស្នាមបរិបទ (អត្ថបទទាំងមូលដែលនៅពី មុខឬពីក្រោយប្រយោគឬសំនួនសេចក្តីមួយ) ដើម្បី ស្គាល់អត្ថន័យ ពាក្យទាំង ឡាយដែលមិនស្គាល់ ។ វិធី សាស្ត្រអំណានទាមទារឲ្យបន្តការអនុវត្ត ការអភិវឌ្ឍ ក៏ដូចជាការធ្វើកាន់ តែប្រសើរឡើងខាងការយល់ដឹង ។

5. អំណាន គឺជាជំនាញឬសកម្មភាពនៃការ ទទួលព័ត៌មានចេញពីសៀវភៅឬឯកសារនានា ។

6. អំណាន គឺជាឱកាសនៅពេលដែលអ្វីមួយ ដែលគេបានសរសេរជាពិសេសទាក់ទងនឹងកិច្ចការ

¹³ ដកស្រង់ពីរបៀបសិក្សាស្រាវជ្រាវ៖ Smaradey Khmer: Preserving Khmer Values and Pride.

អក្សរសាស្ត្រដែលត្រូវបានគេនិយាយទៅកាន់អ្នកស្តាប់ ប៉ុ ។

7. អំណាន គឺជារបៀបនៃការយល់ដឹងពីអ្វីមួយ ដែលគេបានសរសេរ ចង់ប្រាប់ ចង់បង្ហាញ ។

8. អំណាន គឺជាការមើលឬការថាតាមអក្សរ ។

9. អំណាន គឺជាការស្វែងយល់ ការដុះខាត់ គំនិត ការយល់ដឹងពីគំនិតដែលគេបានសរសេរឬ បានគូសវាសប្រាប់ឲ្យមានភាពភ្លឺថ្លានៅក្នុងខ្លួន(ខ្លួន ក្បាល-អារម្មណ៍)របស់អ្នកទទួល(អ្នកអាន)។

ខ-វិធីសាស្ត្រអានសៀវភៅប្រកបដោយប្រសិទ្ធភាព

នៅក្នុងបណ្តាប្រទេសជឿនលឿនសព្វថ្ងៃនេះ ចំណេះដឹង គឺជាស្នូលសំខាន់សម្រាប់បុគ្គលគ្រប់រូប ក្នុងការយកទៅប្រើប្រាស់ ដើម្បីអភិវឌ្ឍខ្លួនឯង ក៏ដូច ជាសង្គមជាតិទាំងមូល។ក្នុងនោះផងដែរ ចំណេះដឹង ផ្សេងៗដែលយើងគ្រប់រូបសិក្សាអាចបានមកពីជីវិតនៃ ការរស់នៅប្រចាំថ្ងៃរបស់យើង សង្គមខាងក្រៅ មនុស្ស ដែលនៅជុំវិញខ្លួនយើង រួមទាំងការសិក្សានៅសាលា រៀនផងដែរ ហើយអ្វីដែលសំខាន់បំផុតដែលយើង គ្រប់រូបមិនអាចមើលរំលងបាននោះ គឺការអានសៀវ ភៅ។ប៉ុន្តែទាក់ទងនឹងការអានសៀវភៅនោះ អ្នក សិក្សាខ្លះ បានត្អូញត្អែរដោយលើកឡើងថា មិនដឹង ត្រូវអានសៀវភៅប្រភេទណាទេ ព្រោះរាល់ពេលអាន

សៀវភៅតែងតែងឱ្យយើង អានមិនចូលឬក៏អានមិន ចាំជាដើម។តទៅនេះ ជាបែបបទនៃការអានសៀវភៅ ដោយមានគោលបំណងច្បាស់លាស់និងជាក់លាក់៖

1. បែបបទទូទៅនៃការអានសៀវភៅ

- **អានគ្រួសារ** (អាន ចំណងជើងរង និងមន័យ អានដើម្បីកំសាន្ត...)ការ អានបែបនេះ គឺមានគោលបំណង ស្វែងយល់ពីប្រធានបទណាមួយ ដែលយើងបានរៀបចំទុកជាមុន (សម្រាប់សរសេររបាយការណ៍ឬសារ ណា)ដើម្បីបានឯកសារបន្ថែម គំនិតថ្មី មីៗបន្ថែមជាដើម...។
- **អានទាំងអស់ តែមិនស៊ីជម្រៅ**(ប្រធាន បទថ្មី សៀវភៅធ្លាប់អានហើយ...)ការ អានបែបនេះ គឺមានគោលបំណង ដើម្បីយល់ពីខ្លឹមសារទូទៅ អានមិន រំលងទំព័រទេ តែក៏មិនតម្រូវឱ្យអាន យល់ទាំងអស់នោះដែរ ដោយមិន ចាំបាច់វិភាគនោះទេ។
- **អានស៊ីជម្រៅដោយត្រិះរិះ ពិចារណា និងវិភាគ**(សៀវភៅដែលសំខាន់ត្រូវ នឹងជំនាញរបស់យើង)ការអាននេះ មានសារៈសំខាន់ណាស់សម្រាប់ការ រៀនដោយខ្លួនឯង។

- អានបែបអសកម្ម(Passive)វាស្រដៀងគ្នានឹងអានទាំងអស់ តែមិនស៊ីជម្រៅដែរ។វា ជាការអានតាមការណែនាំរបស់អ្នកនិពន្ធ។
- អានបែបសកម្ម(Active) វាជាការអានផង វិភាគផងដោយពេលខ្លះស្វែងរកឯកសារមកផ្ទៀងផ្ទាត់ទៀតផង។¹⁴

2. ចំណុចសំខាន់ៗដែលត្រូវយកចិត្តទុកដាក់ពេលធ្វើអំណាន

- អានតាមរយៈការប្រើភ្នែក និង ខួរក្បាល មិនមែនអានតែមាត់ទេ

- កុំអានដដែលៗច្រើនដងពេក
- ធ្វើចលនាភ្នែកតាមទិសអំណាន
- អានតាមស្ថានភាពជាក់ស្តែង
- ពេលអានត្រូវស្វែងយល់ឃ្លានីមួយៗមិនមែនតាមពាក្យទេ
- អានរួចចេះសង្ខេប
- អានរួចត្រូវចេះកត់ត្រា
- អានរួចត្រូវចេះហាយឡាយចំណាំ
- ចម្លង នូវអ្វីដែលអ្នកគិតថាមានលក្ខណៈវិទ្យាសាស្ត្រ

៣. គុណតម្លៃនៃអំណាន

យើង មិនដឹងពីវិធីសាស្ត្រនៃការអានទេនោះ វាប្រៀបដូចជាមនុស្សដែលចង់បានផលស្រូវពីការធ្វើស្រែ ប៉ុន្តែបែរជាមិនដឹងថាដីប្រភេទណាទើបអាចដាំដុះស្រូវបាននោះ ដូចជាទៅដាំលើដីចំការ ដីទួល គេនឹងខកចិត្តនិងខាតកម្លាំងព្រមទាំងពេលវេលាឥតអំពើទៅការចង់បាននោះ។ ការអានសៀវភៅក៏ដូចគ្នាដែរ ប្រសិនបើអ្នកចង់បានលទ្ធផលតែមួយមុខគឺមិនគ្រប់គ្រាន់នោះទេ អ្នកត្រូវដឹងវិធីសាស្ត្រ

នៃការអាន និងសៀវភៅដែលគួរអានផងដែរ ទើបអ្នកអាចទៅដល់គោលដៅដែលអ្នកចង់បានពីការអាននោះ។

នៅទំព័រខាងលើ យើងបានលើកយកវិធីអានប្រកបដោយប្រសិទ្ធភាពរួចមក តែយើងនៅមិនទាន់ដឹងថា សៀវភៅប្រភេទណាដែលជួយយើងចំគោលដៅដែលចង់បាន។ប៉ុន្តែយើងក៏ត្រូវសួរខ្លួនឯងដែរថា តើយើងចង់ដឹងពីអ្វី? ចង់ដឹងពីសេដ្ឋកិច្ច? ឬហិរញ្ញវត្ថុ? ឬថាកូមិសាស្ត្រនយោបាយ? ឬមួយច្បាប់? ឬក៏

¹⁴ ដកស្រង់ពីរបៀបប្រឹក្សាអង្គការ៖ Lima Angkor RCRC

ភាពជាអ្នកដឹកនាំ?... នៅពេលដែលយើងដឹង ថាខ្លួនយើងត្រូវការចង់ដឹងពីអ្វីហើយ សឹមធ្វើ អំណានសៀវភៅនោះ។ ចំណុចនេះ មានន័យ ថា យើងអានចំប្រភេទសៀវភៅដែលមាន ប្រយោជន៍សម្រាប់ខ្លួនឯងនិងចំគោលដៅ ដែលចង់បាន។ ប៉ុន្តែពេលខ្លះ យើងគិតថាការ អានសៀវភៅធ្វើឱ្យពុញនិងឥតប្រយោជន៍ តែ តាមការពិតការអានសៀវភៅជួយយើងនិង មានសារៈសំខាន់ជាច្រើន។ ការធ្វើអំណាន ច្រើន ក៏អាចមានជួយអ្នកមានគំនិតថ្មីៗដោះ ស្រាយបញ្ហា និងបង្កើនការយល់ដឹងឱ្យរូបអ្នក សម្រាប់បម្រើដល់ជីវភាពប្រចាំថ្ងៃដែរ។

សៀវភៅគឺជាទ្រព្យដ៏មានសារៈសំខាន់ ដែលមានអត្ថប្រយោជន៍ជាច្រើនដែលគ្រប់គ្នា អាចចូលប្រើប្រាស់បាន។ អត្ថប្រយោជន៍ទាំង នេះ រួមមាន:¹⁵

1. បង្កើនសមត្ថភាពក្នុងការផ្តោតអារម្មណ៍

យើងនឹងយល់ស្របថាការអានសៀវភៅ តម្រូវឱ្យមានការផ្តោតអារម្មណ៍ និងការយក ចិត្តទុកដាក់ច្រើន។ តាមរយៈការអានសៀវភៅ ជាប្រចាំ អ្នកនឹងចាប់ផ្តើមពង្រឹងសមត្ថភាព

របស់អ្នកក្នុងការផ្តោតអារម្មណ៍ និងយកចិត្ត ទុកដាក់ចំពោះព័ត៌មានលម្អិត។ ការផ្តោត អារម្មណ៍និងការផ្តោតអារម្មណ៍បានអនុម័ តពី អានសៀវភៅ អាចត្រូវបានបញ្ជូនចូល ទៅក្នុងទិដ្ឋភាពផ្សេងទៀតនៃជីវិតរបស់យើ ង។

2. ពង្រីក និងកែលម្អវាក្យសព្ទ

វាក្យសព្ទ គឺជាគុណសម្បត្តិមួយក្នុង ចំណោមគុណសម្បត្តិជាច្រើននៃការអាន សៀវភៅ។ វាក្យសព្ទដ៏អស្ចារ្យធ្វើឱ្យការ និយាយរបស់អ្នកប្រសើរឡើង ការទំនាក់ ទំនងជាលាយលក្ខណ៍អក្សរ។

នេះគឺដោយសារតែអ្នកបង្កើនសមត្ថភាពរបស់ អ្នកដើម្បីបង្ហាញខ្លួនអ្នកឱ្យកាន់តែច្បាស់នៅ ពេលអ្នកបង្កើតពាក្យសម្តីរបស់អ្នក។ សៀវភៅ ល្អអាចបង្ហាញអ្នកនូវពាក្យថ្មី កន្សោមពាក្យថ្មី និងវិធីថ្មីនៃការប្រើប្រាស់ពាក្យចាស់។ ចំណុច នេះ ក៏មានឥទ្ធិពលក្នុងការបង្កើនវាក្យសព្ទ របស់អ្នកផងដែរ។

3. ធ្វើឱ្យអ្នកកាន់តែមានភាពច្នៃប្រឌិត

¹⁵<https://worldscholarshub.com>

ការច្នៃប្រឌិតត្រូវបានកំណត់ថាជាសមត្ថភាពក្នុងការអភិវឌ្ឍអ្វីដែលថ្មី ឬបង្ហាញពីការស្រមៃស្រមៃរបស់មនុស្សម្នាក់ៗ ជាមួយនឹងសៀវភៅត្រឹមត្រូវ បុគ្គលម្នាក់ៗអាចជ្រើសរើសវិធីគិតថ្មី គំនិតថ្មី និងវិធីដោះស្រាយបញ្ហាកាន់តែប្រសើរ។ វាត្រូវបានគេជឿថាចិត្តរបស់យើងឆ្លើយតបទៅនឹងអ្វីដែលយើងអនុញ្ញាតឱ្យយចូលទៅក្នុងពួកគេ។ ដូច្នេះហើយ ប្រសិនបើយើងអនុញ្ញាតឱ្យគំនិតច្នៃប្រឌិតពីសៀវភៅចូលទៅក្នុងគំនិតរបស់យើង យើងកាន់តែមានភាពច្នៃប្រឌិត និងស្វែងរកវិធីថ្មីៗដើម្បីបង្ហាញ និងស្វែងយល់ពីការស្រមៃស្រមៃរបស់យើង។

4. សៀវភៅផ្តល់ការបំផុសគំនិត

វាត្រូវបានគេស្គាល់យ៉ាងច្បាស់ថាការបំផុសគំនិតអាចត្រូវបានរកឃើញនៅកន្លែងដែលមិនទំនងបំផុត។ ទីតាំងគួរឱ្យអស់សំណើចមួយគឺនៅក្នុងទំព័រសៀវភៅ។ គឺមានសៀវភៅជាច្រើនដែលមានប្រធានបទ និងមុខវិជ្ជាជាច្រើនអាចផ្តល់ឱ្យអ្នកនូវការបំផុសគំនិតច្រើនជាងអ្វីដែលអ្នកអាចប្រើប្រាស់ ឬរំពឹងទុក។ ការអានសៀវភៅត្រឹមត្រូវអាចផ្តល់ឱ្យអ្នកនូវការបំផុស

គំនិតដែលមិនអាចកាត់ថ្លៃបានសម្រាប់ស្ថានភាពណាមួយ។

5. ផ្លាស់ប្តូរទស្សនៈ:

អ្នកអាចផ្លាស់ប្តូរទស្សនៈរបស់អ្នក និងផ្លាស់ប្តូរវិធីដែលអ្នកគិតដោយគ្រាន់តែអានសៀវភៅល្អ ដែលអាចបង្កើតអារម្មណ៍ត្រឹមត្រូវ។ ការមើលគំនិតរបស់អ្នកនិពន្ធអាចជួយបង្កើតទស្សនៈរបស់អ្នកលើគំនិតជាក់លាក់មួយៗបទពិសោធន៍អាចផ្លាស់ប្តូរជីវិត។

មនុស្សជាច្រើនបានផ្តល់ទឹបន្ទាល់អំពីសៀវភៅជាច្រើនដែលបានផ្លាស់ប្តូរជីវិតរបស់ពួកគេនិងទស្សនៈរបស់ពួកគេចំពោះជីវិត។ ការអានសៀវភៅអាចផ្តល់ឱ្យអ្នកនូវពេលវេលាដែលផ្លាស់ប្តូរអ្វីគ្រប់យ៉ាងសម្រាប់អ្នក។

6. សៀវភៅអាចធ្វើឱ្យអ្នកក្លាយជាមិត្ត

វិធីដ៏អស្ចារ្យមួយក្នុងការបង្កើតមិត្តថ្មីគឺការសន្ទនាជាមួយអ្នកដែលមានចំណូលចិត្តសៀវភៅដូចគ្នានឹងអ្នកដែរ។ អ្នកនឹងចាប់ផ្តើមចែករំលែកគំនិតរបស់អ្នកនៅលើសៀវភៅហើយយូរៗទៅ អ្នកនឹងកត់សម្គាល់ពីភាពខុសគ្នា ភាពស្រដៀងគ្នា ឬភាពស្របគ្នានៅក្នុងទស្សនៈរបស់អ្នក។ នៅពេលអ្នកចែករំលែក

ចំណាប់អារម្មណ៍រួម នោះវាកាន់តែងាយ
ស្រួលសម្រាប់អ្នកក្នុងការភ្ជាប់ទំនាក់ទំនង និង
ក្លាយជាមិត្ត។

7. វិធីដ៏ល្អមួយដើម្បីសម្រាក

អ្នកអាចបន្តអារម្មណ៍របស់អ្នកជាមួយនឹង
សៀវភៅដ៏ល្អមួយ។ មនុស្សភាគច្រើនយក
ប្រលោមលោក ដើម្បីគេចចេញពីការពិត ឬ
បង្កឱ្យមានអារម្មណ៍មួយចំនួនដែលអាចជួយ
ឱ្យពួកគេសម្រាក។ បន្ទាប់ពីថ្ងៃដែលមានភាព
តានតឹង អ្នកខ្លះទៀតចូលចិត្តចំណាយពេល
សល់ពេញមួយថ្ងៃលើសៀវភៅដើម្បីបំបាត់
ភាពតានតឹង និងបន្តអារម្មណ៍។

8. សៀវភៅអាចផ្តល់នូវភាពសប្បាយរីករាយ

មនុស្សផ្សេងគ្នាមានវិធីផ្សេងគ្នានៃការសប្ប
បាយ។ អ្នកខ្លះមើលឃើញភាពសប្បាយរីក
រាយដូចជាការរាំក្នុងពិធីជប់លៀង ការទៅ
លេងកន្លែងថ្មី អានសៀវភៅ និងសូម្បីតែ
ប្រថុយប្រថាន។ សៀវភៅដែលសរសេរបាន
ត្រឹមត្រូវមានឥទ្ធិពលញៀនដែលធ្វើឱ្យអ្នក
ចាប់អារម្មណ៍និងចង់ដឹងចង់ដឹងបន្ថែមទៀត។
អ្នកចាប់អារម្មណ៍នឹងគេយ៉ាងខ្លាំង ទើបអ្នក
ទទួលបានការរីករាយពិតៗ សៀវភៅល្អ។

អាចកំដរអ្នក ធ្វើឱ្យអ្នកសើច ហើយថែមទាំង
យកការស្រមៃស្រមៃរបស់អ្នកទៅកាន់កន្លែង
ដែលពួកគេមិនធ្លាប់ទៅពីមុនមក។ សៀវភៅ
មនោសញ្ចេតនាជាឧទាហរណ៍ អាចធ្វើឱ្យ
ទំនាក់ទំនងរបស់អ្នកប្រសើរឡើងជាមួយដៃគូ
របស់អ្នក បង្រៀនអ្នកពីវិធីថ្មីដើម្បីភ្ជាប់ទំនាក់
ទំនងជាមួយពួកគេជាដើម។

9. ជួយអាជីពអ្នកឱ្យប្រសើរឡើង

ប្រសិនបើអ្នកចង់ជោគជ័យក្នុងវិស័យណា
មួយ អ្នកអាចសម្រេចបានដោយស្វែងរក
សៀវភៅដែលអាចជួយអ្នកបង្កើនជំនាញ និង
ចំណេះដឹងរបស់អ្នកក្នុងវិស័យនោះ ។ ការ
ស្វែងរកសៀវភៅបែបនេះ ហើយចំណាយ
ពេលវេលារបស់អ្នកដើម្បីអាន និងអនុវត្តវា
អាចជួយអ្នកឱ្យបង្កើតអាជីពដែលអ្នកចង់បា
ន។

**10. កសាងវិន័យនៅក្នុងតំបន់ផ្សេងទៀតនៃ
ជីវិត**

អ្នកដឹកនាំគំនិតល្អៗ ជាច្រើនបានផ្តល់ក
សុភាពថាការប្រៀនប្រដៅក្នុងផ្នែកមួយនៃ
ជីវិតរបស់យើងអាចនាំឱ្យមានការប្រៀន
ប្រដៅក្នុងវិស័យផ្សេងទៀត។ ប្រសិនបើនេះជា

ការពិត នោះការអានសៀវភៅអាចជួយអ្នកឱ្យ កាន់តែមានវិន័យនៅក្នុងផ្នែកផ្សេងទៀតនៃ ជីវិតរបស់អ្នក។ នៅពេលអ្នកបង្កើតទម្លាប់អាន ដ៏អស្ចារ្យ អ្នកក៏អាចចាប់ផ្តើមកត់សម្គាល់ពីវិ ន័យកាន់តែប្រសើរឡើងនៅក្នុងផ្នែកផ្សេង ទៀតនៃជីវិតរបស់អ្នកផងដែរ។

11. ក្លាយជាអ្នកនិពន្ធកាន់តែប្រសើរ

អ្នកអានកាន់តែច្រើន អ្នកកាន់តែពង្រីក វាក្យសព្ទរបស់អ្នក ហើយអ្នកអាចបញ្ចេញ គំនិតរបស់អ្នកកាន់តែប្រសើរ។ ការសរសេរ ត្រូវទាក់ទងនឹងសមត្ថភាពរបស់អ្នកក្នុងការ រៀបចំគំនិតរបស់អ្នកឱ្យបានត្រឹមត្រូវ ហើយ ដាក់វាទៅជាពាក្យដែលអ្នកដទៃអាចយល់បា ន។ ការអានស្នាដៃរបស់អ្នកដទៃជួយអ្នកឱ្យ ឃើញវិធីថ្មីដើម្បីចូលទៅជិត ការសរសេរនិង ជំនាញសរសេរថ្មី។

12. បង្រៀនអ្នកពីរបៀបក្លាយជាអ្នកមាន

វាស្ថិតក្នុងចំណោមប្រធានបទពេញ និយមបំផុតនៅលើអ៊ីនធឺណិតនាពេល បច្ចុប្បន្ននេះ។ គ្មានច្បាប់ទេថាមានសៀវភៅជា ច្រើននៅលើប្រធានបទ និងអ្នកនិពន្ធជាច្រើន ដែលមានឯកទេសខាងផ្នែកនេះ។ យ៉ាងណា

ក៏ដោយ អ្នកមិនអាចទម្លាក់អំណាចនៃ សៀវភៅដើម្បីធ្វើឱ្យមនុស្សមានទ្រព្យសម្បត្តិ បានឡើយ។ នេះក៏ដោយសារតែអ្នកមាន ទ្រព្យសម្បត្តិជាច្រើនបានបញ្ជាក់ថាសៀវភៅ ជាផ្នែកដ៏សំខាន់នៃការរីកចម្រើនទៅជាទ្រព្យ សម្បត្តិ។ ពួកគេក៏ណែនាំសៀវភៅមួយចំនួន ដែលផ្លាស់ប្តូរជីវិតរបស់ពួកគេទៅអ្នកដទៃ។

13. ប្រភពនៃការលូតលាស់ និងការអភិវឌ្ឍ ផ្ទាល់ខ្លួន

ការអានកាន់តែច្រើន អ្នកកាន់តែអភិវឌ្ឍ គំនិតរបស់អ្នក និងកាន់តែមានភាពប្រសើរ ឡើងក្នុងនាមជាមនុស្ស។ មានសៀវភៅមួយ ចំនួនដែលចាត់ទុកថាជាសៀវភៅអភិវឌ្ឍន៍ ខ្លួនឯង ឬសៀវភៅជួយខ្លួនឯង។ ការបោះពុម្ព ទាំងនេះត្រូវបានសរសេរដោយអ្នកនិពន្ធតាមរ ដូវកាលដើម្បីជួយអ្នកអានក្នុងការកែលម្អការ អភិវឌ្ឍន៍ផ្ទាល់ខ្លួនរបស់ពួកគេ។

14. បង្រៀនអ្នកពីរបៀបដើម្បីឱ្យកាន់តែមាន ផលិតភាព

អ្នកអាចរៀនពីរបៀបធ្វើឱ្យកាន់តែមានផ លិតភាពពីសៀវភៅ។ ដូច្នេះសៀវភៅជាច្រើន ត្រូវបានសរសេរអំពីផលិតភាព ការគ្រប់គ្រង

ពេលវេលា និងប្រធានបទផ្សេងទៀតដែល អាចបង្កើនផលិតភាពទូទៅរបស់អ្នក។ ការ អានសៀវភៅប្រភេទនេះ ផ្តល់អត្ថប្រយោជន៍ ជាច្រើន និងបង្រៀនអ្នកពីរបៀបក្លាយជា បុគ្គលដែលមានផលិតភាពកាន់តែច្រើន។

15. ក្លាយជាមនុស្សល្អ

នៅពេលដែលអ្នកមានផ្នត់គំនិតល្អ និងវិធី គិតកាន់តែប្រសើរ វាចាប់ផ្តើមកំណត់ថាអ្នក ក្លាយជានរណា។ សៀវភៅអាចធ្វើវាសម្រាប់ អ្នក ដោយផ្លាស់ប្តូរផ្នត់គំនិតរបស់អ្នក និងផ្តល់ ឱ្យអ្នកនូវសមត្ថភាពក្នុងការស្វែងរកទិដ្ឋភាពថ្មី មីៗនៃខ្លួនអ្នកដែលអ្នកមិនធ្លាប់ដឹង។ សៀវភៅ ល្អគឺជាសេចក្តីរីករាយសម្រាប់ព្រលឹង ហើយ អាចផ្លាស់ប្តូរអ្នកទៅជាកំណែប្រសើរជាងមុន សម្រាប់ខ្លួនអ្នក។

16. ធ្វើឱ្យអ្នកស្ងប់ស្ងាត់និងសន្តិភាព

នៅពេលដែលអ្នកបានស្ទាត់ជំនាញ សិល្បៈនៃការផ្តោតអារម្មណ៍ និងការផ្តោត អារម្មណ៍ពីការអានសៀវភៅរបស់អ្នក នោះ អ្នកអាចស្ងប់ស្ងាត់ និងផ្តោតលើរឿងណាមួយ នៅពេលណាមួយ។ សៀវភៅត្រូវបានសរសេរ អំពីភាពស្ងប់ស្ងាត់ សន្តិភាព និងសុភមង្គល

ហើយពួកវា ជួយបុគ្គលដែលធ្វើអំណាន និង អនុវត្តគោលការណ៍ដែលគេសរសេរ ដើម្បី សម្រេចបាន។

17. កែលម្អការស្រមើលស្រមៃ

ការស្រមើលស្រមៃរបស់យើងអាចពង្រីក លើសពីអ្វីដែលយើងអាចមើលឃើញ ឬមាន អារម្មណ៍។ យើងអាចចូលទៅក្នុងទស្សនៈ របស់អ្នកដទៃតាមរយៈសៀវភៅរបស់ពួកគេ ហើយចាប់ផ្តើមមើលឃើញវត្ថុពីមុំ និងទំហំ ខុសគ្នា។ សៀវភៅដ៏អស្ចារ្យអាចបើកចិត្តរបស់ អ្នក ពង្រីកការស្រមើលស្រមៃរបស់អ្នក និងនាំ អ្នកទៅមើលពីបរិយាកាសរបស់អ្នកនូវអ្វីដែល មិនធ្លាប់ស្គាល់។

18. បង្កើនចំណេះដឹង

ចំណេះដឹងគឺជាមពល ហើយសៀវភៅ ល្អផ្តល់ឱ្យយើងនូវចំណេះដឹងលើប្រធានបទ ផ្សេងៗ និងសាលានៃការគិត។ អ្នកអាចបង្កើន ចំណេះដឹងរបស់អ្នកអំពីវិស័យណាមួយ ដោយគ្រាន់តែអានសៀវភៅលើប្រធានបទ នោះ។ សៀវភៅជួយយើងរីកចម្រើនក្នុងផ្នែក ជាច្រើននៃជីវិតរបស់យើង រួមទាំងចំណេះដឹង របស់យើង។

19. សៀវភៅផ្តល់ឱ្យអ្នកនូវគំនិតថ្មីៗ

ប្រសិនបើអ្នកកំពុងស្វែងរកវិធីថ្មីដើម្បីចូលទៅជិតស្ថានភាពមួយ សូមរកមើលសៀវភៅដែលទាក់ទងនឹងស្ថានភាពនោះ ហើយអានវា។ អ្នកនិពន្ធបានចែករំលែកបទពិសោធន៍របស់ពួកគេនៅក្នុងសៀវភៅរបស់ពួកគេ រួមទាំងបញ្ហាដែលពួកគេជួបប្រទះ និងរបៀបដែលពួកគេអាចយកឈ្នះលើពួកគេ។ រឿង និងវិធីសាស្ត្ររបស់ពួកគេអាចផ្តល់ឱ្យអ្នកនូវគំនិតថ្មីៗ និងណែនាំអ្នកឱ្យដោះស្រាយបញ្ហាផ្ទាល់ខ្លួនរបស់អ្នក។

20. ជួយឱ្យអ្នកចងចាំ និងរៀនបានកាន់តែប្រសើរ

ការអានសៀវភៅជួយឱ្យអ្នកចងចាំបានលឿន និងរៀនបានកាន់តែល្អ ពីព្រោះអ្នកមានឱកាសផ្អាក និងឆ្លុះបញ្ចាំងពីអ្វីដែលអ្នកកំពុងអាន។ អ្នកកាន់តែយល់ដឹងអំពីជម្រើសនៃពាក្យរបស់អ្នកនិពន្ធ ហើយអ្នកអាចមើលឃើញយ៉ាងច្បាស់ពីរបៀបដែលពួកគេប្រើវា។ អ្នកអាចរៀនពាក្យថ្មី កែលម្អអក្ខរាវិរុទ្ធរបស់អ្នក និងពង្រីកចំណេះដឹងរបស់អ្នកដោយការអានសៀវភៅ។

21. សៀវភៅអនុញ្ញាតឱ្យអ្នកឆ្លងកាត់កេរដំណែលរបស់អ្នក

មនុស្សអស្ចារ្យមួយចំនួន បានបង្កើតទម្លាប់បង្កើតបណ្ណាល័យសៀវភៅសម្រាប់ខ្លួនឯង។ ជាធម្មតា សៀវភៅមួយចំនួនដែលពួកគេបានអានដែលបានកែប្រែជីវិតរបស់ពួកគេ ឬបង្រៀនពួកគេនូវព័ត៌មានថ្មីៗគឺស្ថិតនៅក្នុងបណ្ណាល័យនេះ។ ជាមួយនឹងវិធីសាស្ត្រនេះ ពួកគេអាចផ្តល់ធនធានដ៏មានតម្លៃដល់កូនៗរបស់ពួកគេ និង បង្កើតចំណាប់អារម្មណ៍យូរអង្វែង។

22. ស្វែងយល់អំពីប្រវត្តិសាស្ត្រ

ការអានសៀវភៅ នឹងបង្រៀនអ្នកអំពីប្រវត្តិសាស្ត្ររបស់មនុស្ស ទឹកនៃដី និងព្រឹត្តិការណ៍ ដូចជារទេះរុញវា ហើយនាំអ្នកចុះពីផ្លូវប្រវត្តិសាស្ត្រ។ វាជាបទពិសោធន៍ដ៏ស្រស់ស្អាតនៅពេលអ្នកអាន អ្នកទទួលបានឱកាសដើម្បីយកព័ត៌មានលម្អិតសំខាន់ៗអំពីជីវិតរបស់មនុស្ស ទីតាំងភូមិសាស្ត្រ និងព្រឹត្តិការណ៍ប្រវត្តិសាស្ត្រសំខាន់ៗផ្សេងទៀត។

23. ធ្វើឱ្យប្រសើរឡើងនូវទំនាក់ទំនងសង្គម

ការស្រាវជ្រាវមួយ បានបង្ហាញថាការអាន អក្សរសិល្ប៍ប្រឌិតអាចកែលម្អទ្រឹស្តីនៃចិត្ត របស់មនុស្ស។ ទិដ្ឋភាពនេះ អាចមកពីការពិត នៅពេលដែលអ្នកអាន អាចចាប់យក អារម្មណ៍ថ្មី ឬយល់បានច្បាស់លាស់។ ជំនាញ ថ្មីទាំងនេះដែលអ្នកនឹងទទួលបានដោយការ អានសៀវភៅពីរបីក្បាលអាចជួយអ្នកឱ្យ ប្រសើរឡើងនូវទំនាក់ទំនងសង្គម និងទំនាក់ ទំនងរបស់អ្នកជាមួយមនុស្ស។

24. ពង្រឹងខួរក្បាល

ការស្រាវជ្រាវជាច្រើនបានផ្តល់សុពល ភាពដល់ការពិតដែលថាការអានអាចធ្វើឱ្យ គំនិតរបស់យើងប្រសើរឡើង និងផ្តល់ ថាមពលដល់ខួរក្បាលរបស់យើង។ ការ ស្រាវជ្រាវដែលបានចេញផ្សាយនោះ បាន ព្យាយាមទាក់ទងការអានជាមួយនឹងការ អភិវឌ្ឍរចនាសម្ព័ន្ធនៃខួរក្បាលរបស់យើ ង។ របាយការណ៍បាននិយាយថា ការអាន ប្រកបដោយជំនាញនឹងតម្រូវឱ្យអ្នកប្រើប្រាស់ តំបន់មួយចំនួននៃខួរក្បាលរបស់អ្នក ដែល នឹងពង្រឹងបន្តិចម្តងៗនូវវិធីដែលតំបន់ខួរ ក្បាលទាំងនេះទាក់ទងគ្នាទៅវិញទៅមកតាម ពេលវេលា។

25. ជួយអ្នកយកឈ្នះលើជំងឺធ្លាក់ទឹកចិត្ត

ការធ្លាក់ទឹកចិត្តអាចកើតឡើងពីអារម្មណ៍ នៃភាពគ្មានតម្លៃ ឬភាពឯកោ។ ការអាន សៀវភៅអាចជួយអ្នកឱ្យយកឈ្នះលើ អារម្មណ៍បែបនេះដោយបង្កើតអារម្មណ៍ថ្មី សម្រាប់អ្នក។ សៀវភៅអាចផ្តល់ឱ្យអ្នកនូវ ភាពជាដៃគូ ជួយអ្នកសើច បំផុសគំនិតអ្នក និងថែមទាំងជួយអ្នកឱ្យឆ្ងាយពីជំងឺធ្លាក់ទឹក ចិត្តដោយការលើកទឹកចិត្តអ្នក។

26. អាយុយ៉ែនយូរ

ការសិក្សាមួយ បានបង្ហាញពីរបៀបដែល ការអានសៀវភៅអាចផ្តល់អត្ថប្រយោជន៍ដល់ ការរស់រានមានជីវិតរបស់យើងក្នុងនាមជាមនុ ស្ស។ ការសិក្សានេះគឺជាការស្រាវជ្រាវរយៈ ពេលវែងដែលមានរយៈពេល 12 ឆ្នាំជាមួយ នឹងអ្នកចូលរួមចំនួន 3635 នាក់ដែលនឹងផ្តល់ ព័ត៌មានអំពីពួកគេ ទម្លាប់អាន និងទំនោរ របស់ខ្លួនផ្ទាល់។ លទ្ធផលនៃការសិក្សាបាន បង្ហាញថា ការអានសៀវភៅអាចផ្តល់អាយុ វែងជាផ្នែកនៃអត្ថប្រយោជន៍របស់វា។

27. អាចជួយឱ្យអ្នកគេងលក់ស្រួលពេល យប់

គ្លីនិក Mayo បានផ្តល់យោបល់ថា ការអាន
សៀវភៅមុនពេលអ្នកចូលគេងអាចជួយឱ្យ
អ្នកគេងលក់ស្រួល។ ព្យាយាមបន្ថែមការអាន
ទៅក្នុងទម្ងាប់នៃការគេងរបស់អ្នក ហើយរក
មើលការផ្លាស់ប្តូរដែលអាចកើតឡើង។

28. ទទួលយកវិធីថ្មីនៃជីវិត

យើងអាចរៀនអំពីវប្បធម៌របស់ប្រជាជន
ដោយគ្រាន់តែអានសៀវភៅដែលបង្រៀនអំពី
ពួកគេ។ មិនថាអ្នកមានអាយុ 50 ឆ្នាំ ឬ អាយុ
12 ឆ្នាំ ការអានសៀវភៅ គឺជាវិធីដ៏ល្អមួយ
ដើម្បីទទួលយកវិធីថ្មីនៃជីវិត និងភ្ជាប់ជាមួយ
វប្បធម៌របស់អ្នកដទៃនៅក្នុងការកៀសខ្លួន។
មនុស្សជាច្រើនបានរៀនយ៉ាងច្រើនអំពីអ្នក
ដទៃពីសៀវភៅដោយមិនធ្លងព្រំដែន។

29. រៀនពីអ្នកដទៃ

ការអានអាចផ្តល់ឱ្យអ្នកនូវឱកាសដ៏កម្រ
មួយក្នុងការទទួលបានការបណ្តុះបណ្តាល ឬ
ការណែនាំពីអ្នកជំនាញ ឬចៅហ្វាយនា
យ។ អ្នកអាចរៀនតាមព្យញ្ជនៈវិធីដើម្បីចូល
ទៅជិតវិស័យណាមួយនៃជីវិត ឬជំនាញ
ដោយអានសៀវភៅរបស់អ្នកជំនាញណាម្នាក់។
តាមរយៈសៀវភៅ អ្នកក៏អាចទទួលបាន

បទពិសោធន៍ដោយមិនចាំបាច់ធ្លងកាត់ស្ថាន
ភាពដូចគ្នាដោយខ្លួនឯងដែរ។ សៀវភៅកុមារ
និងមនុស្សពេញវ័យ អាចរកបានសម្រាប់
គោលបំណងសិក្សា និងអាយុផ្សេងៗគ្នា។

30. ការកំសាន្ត

សៀវភៅដែលសរសេរបានយ៉ាងល្អគឺជា
វិធីដ៏ល្អបំផុតមួយក្នុងការកម្សាន្ត។ អារម្មណ៍
របស់អ្នកអាចត្រូវបានលាតសន្ធឹង ហើយចិត្ត
របស់អ្នកបានបញ្ជូនទៅកាន់ការពិតថ្មី ប្រឌិត
វិទ្យាសាស្ត្រ សៀវភៅកំប្លែងការស្រមើស្រមៃ
ជាក់ឈ្មោះឱ្យពួកគេ អាចផ្តល់ឱ្យអ្នកនូវវិធី
មួយជាការកំសាន្ត និងទទួលបាននូវភាព
រីករាយនៅពេលអ្នកធ្វើដូច្នោះ។

ជាការពិតណាស់ ការអានមានថាមពល
និងមានគុណតម្លៃយ៉ាងច្រើន។ ជាក់ស្តែង
លោកម៉ារីយ៉ាស៍ រ៉ូដ៍រ៉ូស៍ ជេរ (Maurice Rogers
Jr.) បានសរសេរសៀវភៅមួយក្រោមចំណង
ជើងថា «ថាមពលនៃអំណាន» (The Power of
Reading) បានលើកឡើងថា «សៀវភៅអាចត្រូវ
បានប្រើជាឧបករណ៍ជាក់ស្តែងដើម្បីផ្លាស់ប្តូរ
ផ្នែកណាមួយនៃជីវិតរបស់អ្នក»។ គាត់ក៏បាន
សរសេរទៀតថា «ខ្ញុំបានសរសេរសៀវភៅនេះ
ដើម្បីចែករំលែកពីរបៀបដែលពួកវាបានផ្តល់

ផលប្រយោជន៍ដល់ជីវិតរបស់ខ្ញុំ និងដើម្បីលើកទឹកចិត្តអ្នកដទៃឱ្យចូលរួមជាមួយខ្ញុំក្នុង ំណើរនៃការរីកចម្រើនផ្ទាល់ខ្លួនជាយុទ្ធសាស្ត្រពេញមួយជីវិត» (I wrote this book to share how they have benefited my life and to inspire others to join me on the journey of lifelong strategic personal growth.) ។ តាមការលើកឡើងនេះ យើងអាចនិយាយបានថា សៀវភៅពិតជាមានតម្លៃណាស់សម្រាប់អ្នកសិក្សាស្រាវជ្រាវ ក៏ដូចជាមនុស្សទូទៅដែរ បើយើងចេះប្រើប្រាស់វា។

៤. អំណោននិងបច្ចេកវិទ្យាទំនើប

បច្ចេកវិទ្យា មានការរីកចម្រើនខ្លាំងនាពេលបច្ចុប្បន្ននេះ ពិសេសបច្ចេកវិទ្យាទូរសព្ទទេ។ ដោយបច្ចេកវិទ្យាទូរសព្ទនេះ ក្មេងៗឬសិស្សានុសិស្សមួយចំនួន លែងចង់កាន់សៀវភៅអាន ហើយអ្នកអាណាព្យាបាលខ្លះក៏សាងទម្លាប់លេងទូរសព្ទឱ្យកូនចៅខ្លួនតាំងពីកូននៅតូចៗ ដោយរវល់នឹងការងារ។ ទិដ្ឋភាពនេះ មានន័យថាអ្នកអាណាព្យាបាលកំពុងបង្កើតទម្លាប់មិនល្អដល់កូនចៅរបស់ខ្លួន ហើយក៏ជាចំណុចមួយនាំឱ្យកូនៗមិនសូវចូល

ចិត្តសៀវភៅ។ ប៉ុន្តែបើអ្នកអាណាព្យាបាល ជាអ្នកចាប់ផ្តើមធ្វើជាគំរូក្នុងការអានសៀវភៅ ដូចជាការអានរឿងនិទានអប់រំកុមារជាដើម នោះកូនចៅនឹងមើលឃើញ ហើយអាចចូលចិត្តនឹងអនុវត្តតាម។

ម្យ៉ាងទៀត បច្ចេកវិទ្យាក៏ជួយអភិវឌ្ឍការអានផងដែរ។ ដោយកំណើននិងការវិវឌ្ឍឥតឈប់ឈរ បច្ចេកវិទ្យាបានជួយផ្លាស់ប្តូរទម្លាប់នៃការអានយើងយ៉ាងច្រើនក្នុងរយៈពេលប៉ុន្មានឆ្នាំចុងក្រោយនេះ។¹⁶ វាជួយបន្តការអានដើម្បីស្វែងរកវិធីផ្សេងៗគ្នាជាច្រើនដែលមានក្នុងបច្ចេកវិទ្យា ពិសេសបច្ចេកវិទ្យាទូរសព្ទដែលជាមធ្យោបាយសាមញ្ញជួយដល់កុមារឬសិស្សានុសិស្សតូចៗ ។ គឺគ្មានអ្វីអាក្រក់ជាងការដឹងថាការភ្លេចសៀវភៅដែលយើងចូលចិត្តក្នុងអំឡុងពេលធ្វើដំណើរផ្លូវឆ្ងាយនោះទេ។ ប៉ុន្តែជាមួយនឹងការកើនឡើងយ៉ាងឆាប់រហ័សនៃវេទិកាអានឌីជីថល នេះមិនមែនជាបញ្ហាទូទៅសម្រាប់ការភ្លេចសៀវភៅទៀតនោះទេ។ គេបានបង្កើតកម្មវិធីមួយចំនួនដែលត្រូវបានរចនាឡើងដើម្បីសម្រួលដំណើរការនៃការអាននៅពេលធ្វើដំណើរ។ យើង អាច

¹⁶ <https://www.readersdigest.co.uk>

ជ្រើសរើសសៀវភៅ តាមដានវឌ្ឍនភាពរបស់ យើង និងថែមទាំងដាក់បញ្ចូលការវាយតម្លៃ ផងដែរ។ ការចូលរួមក្នុងសហគមន៍នៃមនុស្ស រាប់លាននាក់ដែលមានគំនិតដូចគ្នាអាចលើក ទឹកចិត្តអ្នកឱ្យមានកាន់តែច្រើន និងយូរអង្វែង ។ ដោយមិនចាំបាច់ដើរជុំវិញសៀវភៅទេ អ្នកអាចទំនងជាចង់ទៅយកកន្លែងដែលពួក គេបានទុកចោលគ្រប់ពេលវេលា និងគ្រប់ទី កន្លែងទាក់ទងនឹងបច្ចេកវិទ្យានេះ។ សៀវភៅ អាចត្រូវបានទាញយកនៅលើកុំព្យូទ័រយូរដៃ ស្មាតហ្វូន ឬឧបករណ៍ឆ្លាតវៃរបស់យើងដែល ធ្វើឱ្យវាកាន់តែងាយស្រួលជាងមុនក្នុងការ ទទួលបានទំព័រពីរបីនៅលើផ្លូវទៅធ្វើការ។¹⁷

ការសន្និដ្ឋាន

ការធ្វើអំណាន ត្រូវអនុវត្តគ្រប់មនុស្សម្នា ក៏ដូចជាព្រោះយើងម្នាក់ត្រូវធ្វើកាត់កម្រិតនិង ភូមិសិក្សាគ្រប់គ្នាដែលជាកាតព្វកិច្ចចាំបាច់។ ផ្នែកតាមលទ្ធផលសិក្សារបស់សិស្សប៉ុន្មានឆ្នាំ

កន្លងមកនេះ យើងឃើញថា សិស្សបឋម សិក្សាមាន មូលដ្ឋាននៃការអាន និងសរសេរ នៅមានកម្រិតទាបគួរឱ្យបារម្ភ។¹⁸ នេះជាកូមិ សិក្សាដំបូងបន្ទាប់ពីមត្តេយ្យសិក្សាដែល ទាមទារឱ្យកុមារធ្វើអំណានបានច្រើន ដើម្បី ទទួលបាននូវចំណេះដឹងថ្មីៗ ក្នុងការទប់ទល់ នឹងពិភពខាងក្រៅ។ អំណាន គឺជាមូលដ្ឋាន គ្រឹះក្នុងការ ពង្រឹងគុណភាពអប់រំ ក្នុងការបន្ត ការសិក្សាទៅមធ្យមសិក្សា និងឧត្តមសិក្សា។¹⁹

ដោយមើលឃើញថា អំណាន ជាមូលដ្ឋាន គ្រឹះ ទើបវិធីសាស្ត្របង្រៀនអំណានដំបូងត្រូវ បានរៀបចំឡើងដើម្បីជួយគ្រូដឹកនាំការ បង្រៀន និងរៀនកាន់តែសកម្ម ។

ការអានសៀវភៅ អាចផ្លាស់ប្តូរជីវិតរស់នៅ ប្រចាំថ្ងៃរបស់មនុស្សយើងម្នាក់ៗបាន។ តាម រយៈសៀវភៅ សិស្ស និស្សិត អ្នកសិក្សា ស្រាវជ្រាវ បានទទួលនូវគំនិតថ្មី បទពិសោធន៍ ថ្មី ការងារថ្មី ។ ទន្ទឹមនឹងការអភិវឌ្ឍសភាព ខាងក្រៅ អំណានក៏ជួយដល់សកម្មភាពផ្លូវ ចិត្ត ផ្លូវអារម្មណ៍កាន់តែប្រសើរជាងអ្នកមិន

¹⁷ <https://www.readersdigest.co.uk>
¹⁸ ក្រសួងអប់រំ សៀវភៅភាសាខ្មែរថ្នាក់ទី១ ឆ្នាំ២០១៧
¹⁹ ប្រសាសន៍ឯកឧត្តមបណ្ឌិតសភាចារ្យ ហង់ជួន ណារ៉ុន រដ្ឋមន្ត្រី ក្រសួងអប់រំ យុវជន និងកីឡា ផ្ទៃក្នុងឱកាសអញ្ជើញជាអធិបតីក្នុងពិធី

ប្រកាសការអនុវត្តជាផ្លូវការ គម្រោងអប់រំបរិយាបន្ននៅបឋមសិក្សា (IPEA) ដែលត្រូវធ្វើ ឡើង កាលពីថ្ងៃទី២៣ ខែមីនា ឆ្នាំ២០២១។

អានសៀវភៅដែរ ដូចពាក្យគេថា «ការអាន
ជួយបង្កើនគុណភាពនៃជីវិត» (Reading
'improves quality of life')²⁰។



ឯកសារពិគ្រោះ

- ក្រសួងអប់រំ សៀវភៅភាសាខ្មែរថ្នាក់ទី១ ឆ្នាំ២០១៧
- ក្រសួងអប់រំ សៀវភៅស្តង់ដារអំណាន ថ្នាក់ទី១ ២០១២
- ជួន ណាត វចនានុក្រមខ្មែរ ការផ្សាយដោយវិទ្យាស្ថានពុទ្ធសាសនបណ្ឌិត្យ ១៩៦៧
- ឡាំ លីម អំណាន ជាអំណាច ការផ្សាយរបស់អ្នកនិពន្ធផ្ទាល់ ២០២០
- អនុក្រឹត្យលេខ១២០ អនក្រ.បករបស់រាជរដ្ឋាភិបាល ស្តីអំពីទិវាជាតិអំណាន ចុះនៅថ្ងៃទី១២ ខែ
កញ្ញា ឆ្នាំ២០១៥
- ហ្វេសប៊ីកំផែក៖ Lima Angkor RCRC

²⁰ <https://www.khmertimeskh.com>

សៀវភៅស្តីពីវប្បធម៌ខ្មែរ៖ Smaradey Khmer: Preserving Khmer Values and Pride.

-Maurice Rogers Jr. THE POWER OF READING 2018

- Oxford Dictionary of English App

- <https://www.chesterufsd.org>

- <https://www.englishclub.com>

- <https://www.chesterufsd.org>

- <https://www.readersdigest.co.uk>

- <https://worldscholarshub.com>

- <https://study.com>

- <https://www.khmertimeskh.com>

ផលវិបាកនៃកង្កែបទំនើងចំពោះសង្គម

(The Impact of Gangsters in Society)

ដោយ៖ លោក ប៉ាន់ សំណាង

មន្ត្រីនាយកដ្ឋានវិទ្យាសាស្ត្រអប់រំ

វិទ្យាស្ថានមនុស្សសាស្ត្រនិងវិទ្យាសាស្ត្រសង្គម

នៃរាជបណ្ឌិត្យសភាកម្ពុជា

១. សេចក្តីផ្តើម

បច្ចុប្បន្ននេះ វិទ្យាសាស្ត្របច្ចេកវិទ្យា មានការរីកចម្រើនយ៉ាងខ្លាំងនៅលើពិភពលោក។ ប្រទេសទាំងអស់ មានវប្បធម៌ផ្សេងៗគ្នា តែហាក់ដូចជានៅជាមួយគ្នា ព្រោះតែបច្ចេកវិទ្យាទំនើបនេះឯង។ ដូច្នោះ ឥទ្ធិពលវប្បធម៌ មានចរន្តឆ្លងគ្នាទៅវិញទៅមកដោយគេចមិនផុតឡើយ មិនថាអតីតកាល ឬបច្ចុប្បន្នកាល។ កម្ពុជាជាប្រទេសដែលមានវ័យចំណាស់មួយនៅអាស៊ី អាគ្នេយ៍ដោយមានខ្សែវប្បធម៌រឹងមាំសម្បូរបែប ហើយប្រទេសនានាក្នុងតំបន់ក៏ធ្លាប់ទទួលឥទ្ធិពលពីអរិយធម៌ដ៏ចំណាស់នៃប្រទេសនេះដែរ។ ជាទូទៅ ការទទួលឥទ្ធិពលវប្បធម៌ជាតិ

មួយពីជាតិមួយ គឺមានទៅមានមកជាធម្មតាទេ។ អ្វីដែលជាការលើកឡើងមកនេះ សុទ្ធតែឥទ្ធិពលវិជ្ជមាន ក៏ប៉ុន្តែអ្វីដែលយើងកំពុងព្រួយបារម្ភនោះ គឺឥទ្ធិពលអវិជ្ជមាន ដូចជាឥទ្ធិពលនៃគំរូអាក្រក់ពីសហគមន៍ និងសង្គម។

ការកសាងគុណធម៌ជីវិត ជារឿងដែលកម្ពុជាបច្ចុប្បន្នគួរតែយកចិត្តទុកដាក់ខ្លាំង ព្រោះបញ្ហាបង្ក បង្កើត បង្កើតមានជាហូរហែរ។ ក្មេងទំនើង ជាក្តីកង្វល់មួយដែលជាតិទាំងមូលនិងប្រទេសនានា មិនត្រូវមើលរំលងឡើយ ពីព្រោះសូម្បីតែប្រទេសមហាអំណាចក៏មានបញ្ហានេះដែរ។ សព្វថ្ងៃនេះ ពាក្យក្មេងទំនើង គឺ ត្រូវបានគេមើលឃើញ ស្តាប់ឮ តាមបណ្តាបណ្តាញ

¹ ឥទ្ធិពលសង្គម៖ មនុស្សពេញវ័យ មនុស្សចាស់ ឬបុគ្គលជាអាជ្ញាធរមួយចំនួនតូចដែលបានប្រើហិរញ្ញវត្ថុដំណោះស្រាយនិងបង្ហាញវិធានល្អចំពោះយុវវ័យដែរ។

² នៅពាក់កណ្តាលទសវត្សរ៍ឆ្នាំ១៩២០ ក្រុមក្មេងទំនើងប្រហែលប្រមាណ១៣០០នាក់ បានរីករាលដាលដូចមេរោគដ៏សាហាវនៅទីក្រុងឈីកាហ្គោ(Chicago)។

ព័ត៌មានផ្សេងៗនៅក្នុងប្រទេសកម្ពុជាដែល
ពាក្យមួយនេះត្រូវបានគេប្រើជំនួសពាក្យបង្ក
បង្កបង្កតូច ពួកស្មារក្នុងស្មារ... ហើយសព្វថ្ងៃ
នេះ រាជរដ្ឋាភិបាលខ្មែរ កំពុងតែរៀបគម្រោង
បកប្រែច្បាប់ពីបរទេសដើម្បីសិក្សា និង
តាក់តែងច្បាប់ខ្មែរ ដើម្បីគ្រប់គ្រងពួកក្មេង
ទំនើងទាំងនោះ។³ បញ្ហានេះ បានក្លាយជាបញ្ហា
សកលមួយ ព្រោះប្រទេសណាក៏មានមនុស្ស
ទំនើងដែរ។

កន្លងមក រាជរដ្ឋាភិបាលកម្ពុជា បានចេញ
សារាចរលេខ០៤សរ ចុះថ្ងៃទី២២ ខែមិថុនា ឆ្នាំ
២០០៩ ស្តីពីវិធានការបង្ការទប់ស្កាត់ និង
បង្ក្រាប «ក្មេងទំនើង» ចុះហត្ថលេខាដោយ
សម្តេចតេជោ អតីតនាយករដ្ឋមន្ត្រីនៃកម្ពុជា។⁴
នៅក្នុងលិខិតនោះ រាជរដ្ឋាភិបាលបានពិនិត្យ
ឃើញថា សកម្មភាពនៃ«ក្មេងទំនើង» បានបន្ត
រីករាលដាលក្រោមរូបភាពផ្សេងៗរហូតដល់ទី
ជនបទ។ ក្មេងទំនើងទាំងនេះ តែងបានប្រមូល
ផ្គុំគ្នាជាក្រុម ធ្វើសកម្មភាពអុកឡុកដល់សង្គម
តាមតែអំពើចិត្តដោយមិនញញើត ឬគោរព
កោតខ្លាចច្បាប់រដ្ឋ ឬក៏សមត្ថកិច្ចអ្វីឡើយ ដូច

ជាបង្កការអុកឡុករំខាននៅតាមទីកន្លែង
សាធារណៈ នៅតាមសាលារៀន នៅតាមពិធី
ជប់លៀង រាំកំសាន្តនានាធ្វើការគំរាមកំហែង
ដល់សាធារណជនជិះរថយន្ត ឬម៉ូតូប្រដេញគ្នា
តាមផ្លូវសាធារណៈ ឬជិះម៉ូតូបង្ហោះ។ល។
(រូបទី១)



រូបទី១: ក្មេងទំនើងបង្ហោះម៉ូតូ
ចំណុចទាំងនេះ គឺជាក្តីព្រួយបារម្ភដែលសង្គម
ទាំងមូលគួរតែចូលរួមទាំងអស់គ្នា។ តាមទ្រឹស្តី
សង្គមវិទ្យាលើក្រុមទំនើង ក្រុមក្មេងទំនើងមាន
ឥទ្ធិពលផ្ទាល់ទៅលើសង្គមមួយ ដូចជាការកើន
ឡើងនៃឧក្រិដ្ឋកម្ម អំពើហិង្សា និងឃាតកម្ម។
ក្រុមក្មេងទំនើង ក៏ទាមទារឱ្យមានការផ្តល់ការ
អប់រំ ឬ ដំបូន្មានក្នុងរយៈពេលវែងឬខ្លីដល់
សមាជិកក្រុមក្មេងទំនើង ដោយពួកគេទំនង
បានបោះបង់ការសិក្សានៅវិទ្យាល័យ រស់ក្នុង

³ ដកស្រង់ពីគេហទំព័រ៖ <https://isayon.wordpress.com>

⁴ បច្ចុប្បន្ន សម្តេចតេជោ ហ៊ុន សែន ជាប្រធានក្រុមឧត្តម
ប្រឹក្សាផ្ទាល់ព្រះមហាក្សត្រនៃព្រះរាជាណាចក្រកម្ពុជា
មានឋានៈស្មើនាយករដ្ឋមន្ត្រី។

ភាពអត់ការងារធ្វើ ប្រើប្រាស់គ្រឿងញៀន និង គ្រឿងស្រវឹង ហើយចុងក្រោយគឺជាប់គុក (រូបទី ២)^៥(Sociological Theories On Gangs: Gangs have direct effects on a society, such as increased levels of crime, violence and murder. Gangs also have long-term or late suggestions in that gang members are more likely to drop out of high school, struggle with unemployment, abuse drugs and alcohol or in end up in jail.)



រូបទី២៖ ក្មេងទំនើងជាប់ឃុំដែលប្រព្រឹត្តអំពើ ចោរកម្ម (រូបគំនូររបស់គេហទំព័រអាយស្តុកផូតូ istsockphoto)

អំពើហិង្សាជាក្រុម គឺជាបញ្ហាសំខាន់នៅ ទូទាំងពិភពលោក។ យុវជនជារឿយៗមាន អារម្មណ៍ជាប់អន្ទាក់ដោយវប្បធម៌ក្រុមក្មេង ទំនើង ហើយចូលរួម ពីព្រោះពួកគេមិនឃើញ

ផ្លូវផ្សេងទៀតចេញពីកាលៈទេសៈបច្ចុប្បន្ន របស់ពួកគេ។ បញ្ហាគឺសុត្រស្នាញ ហើយអាច មានអារម្មណ៍ថាមិនអាចចូលទៅក្នុងសហគមន៍។ យើង អាចជួយប្រយុទ្ធប្រឆាំងនឹងបញ្ហានេះ តាមរយៈការទាក់ទងទៅយុវជនដែលមាន ហានិភ័យ ដើម្បីការពារសមាជិកក្រុមក្មេង ទំនើង ជាសមាជិកសហគមន៍សកម្ម និងការ លើកកម្ពស់របៀបរស់នៅដែលគ្មានក្រុមក្មេង ទំនើងនៅក្នុងសាលារៀន ។ សាលារៀននៅកម្ពុជា ឬសហគមន៍គំរូនានា អាចដើរតួនាទីសំខាន់ ក្នុងការជួយលើកិច្ចការនេះដែរ ពោលគឺផ្ដើម ចេញពីគ្រួសារ ឬសាលាមត្តេយ្យតែម្ដង។

២. ន័យរបស់ពាក្យគន្លឹះ

នៅក្នុងអត្ថបទខ្លីនេះ ពាក្យគន្លឹះសំខាន់ៗ គឺ ពាក្យ «សីលធម៌» និង «ក្មេងទំនើង»។

ក. សីលធម៌

តាមវចនានុក្រមខ្មែរឆ្នាំ២០២២ផ្សាយដោយ រាជបណ្ឌិត្យសភាកម្ពុជា បានកំណត់ន័យរបស់ ពាក្យ«សីលធម៌» ជា២ចំណុច។ ទី ១ មានន័យ ថា សីលដែលជាធម៌ (របស់សត្វលោក) ឬសីល និងធម៌ កិរិយាមារយាទ សណ្តាប់ធ្នាប់ ដំបូន្មាន ដែលនាំឱ្យចៀសវាងអំពើអាក្រក់ ហើយឱ្យ

⁵ ដកស្រង់ពីគេហទំព័រ៖ <https://www.bartleby.com>

⁶ ដកស្រង់ពីគេហទំព័រ៖<https://www.wikihow.com>

ប្រព្រឹត្តតែអំពើល្អៈ ប្រកបដោយសីលធម៌ ប្រាក
 ចាកសីលធម៌។ ទី២ (ទស្សនៈ) មានន័យថា
 គោលការណ៍និងជំនឿអំពីអាកប្បកិរិយាដែល
 ត្រូវនិងខុស អាកប្បកិរិយាស្តង់ដារៈ ផ្នត់គំនិត
 និងសីលធម៌លោកខាងលិច។ បើតាមឯកសារ
 មួយទៀតបង្ហាញថា សីលធម៌មកពីពាក្យ«
 សីល» + «ធម៌»។ សីល មានន័យថា ការរៀបចំ
 អំពើអាក្រក់ សេចក្តីល្អ អំពើជាកុសល ហើយ
 ពាក្យ«ធម៌» មានន័យថា ដំបូន្មាន ធាតុ ទ្រឹស្តី
 សភាវៈទ្រទ្រង់។ ដូចនេះ សីលធម៌ គឺសម្គាល់នូវ
 ដំបូន្មានទាំងឡាយណាដែលនាំឱ្យប្រព្រឹត្តតែ
 អំពើល្អ អំពើជាកុសល ឬដំបូន្មានទាំងឡាយ
 ណាដែលនាំឱ្យមនុស្សរៀបចំចាកអំពើអាក្រក់ឬ
 អំពើជាអកុសល។ តែបើតាមវចនានុក្រមអក់ហ្វិល
 (Oxford) អង់គ្លេស បានសរសេរថា «សីលធម៌ ជា
 គោលការណ៍ដែលទាក់ទងនឹងការបែងចែក
 រវាងត្រូវ និងខុស ឬអាកប្បកិរិយាល្អ និងអាក្រ
 ក់។ បញ្ហានេះ ក៏ចោទលើសីលធម៌សាមញ្ញៈ
 ឧទាហរណ៍៖ អ្នកទោសស្ងួតត្រង់គួរតែត្រូវបាន
 ដោះលែង»។ (Morality are principles concerning
 the distinction between right and wrong or good
 and bad behavior. "the matter boiled down to

simple morality: innocent prisoners ought to be
 freed"

ជារួមទោះមានការលើកបែបណា ក៏វាផ្តោត
 លើន័យវិជ្ជមានដែលនាំឱ្យមានភាពចម្រើន
 លូតលាស់ប្រកបដោយគុណធម៌ដែរ។

ខ. ក្មេងទំនើង

ពាក្យ «ក្មេងទំនើង» មកពីពាក្យ«ក្មេង» និង
 ពាក្យ «ទំនើង»។ ក្មេង មានន័យថា មនុស្សឬ
 សត្វដែលមានអាយុតិចៈ មនុស្សក្មេង នៅក្មេង
 កាលពីក្មេងៗទំនើង មានន័យ២បែប៖ បែបទី១
 មានន័យថា សេចក្តីទើង ដំណើរដែលធ្វើឥត
 ទើសទាល់តាមតែអំណាចចិត្ត អំពើចិត្ត
 ចំណង់ៈ ធ្វើតាមទំនើងចិត្ត ប្រព្រឹត្តតាមទំនើង។
 ទី២ បានសេចក្តីដល់ ពាលដែលមិនស្គាល់ខុសត្រូវ
 ដែលមិនស្តាប់បង្គាប់ៈ ក្មេងទំនើង ពួកទំនើង។
 ម្យ៉ាងទៀត យើងអាចយល់ឃើញថា «ក្មេង
 ទំនើង» សម្តៅទៅលើក្មេងជំទង់ដែលមានអាយុ
 ចាប់ពី១៣ទៅ១៩ ឬក៏តិច ឬច្រើនជាងនេះ
 បន្តិចបន្តួច។ លើសពីនេះ ពួកគេ គឺជាក្រុមក្មេង
 ដែលមិនសូវស្តាប់ដំបូន្មានឪពុកម្តាយ អាណា
 ព្យាបាល លោកគ្រូ អ្នកគ្រូ គណៈគ្រប់គ្រង
 សាលា និងអាជ្ញាធរជាដើម។ ក្រៅពីនេះ យើង

⁷ ដកស្រង់ពីគេហទំព័រ៖ <https://www.khsearch.com>

⁸ ដកស្រង់ពីវចនានុក្រមខ្មែរ ឆ្នាំ២០២២ ផ្សាយដោយ
 រាជបណ្ឌិត្យសភាកម្ពុជា

ក៏អាចហៅបានថា ជាក្រុមក្មេងដែលធ្វើអ្វីៗតាម ចិត្តចង់ ឬទំនើងចិត្ត ដែលជាទូទៅមិន អនុលោមទៅតាមដំបូន្មាន សីលធម៌ គុណធម៌ វិន័យ និងច្បាប់ទម្លាប់ឡើយ។

ចំពោះន័យភាសាអង់គ្លេសវិញ ពាក្យ «ក្មេង ទំនើង» ត្រូវនឹងពាក្យ«Gangster»។ វា មានន័យ ថា ឧក្រិដ្ឋជនដែលជាសមាជិកនៃក្រុមទំនើង (a criminal who is a member of gang.)¹⁰។ លើសពី នេះ គេក៏យល់ថា ក្មេងទំនើង ជាមនុស្សខូច (ដែលធម្មតាផ្តុំគ្នាជាក្រុម)។¹¹

ដូច្នោះ តាមការលើកឡើងខាងលើ យើងអាច យល់ឃើញថា ពាក្យ «ក្មេងទំនើង» មានន័យ ច្រើន តែន័យរួមផ្តោតលើចំណុចអវិជ្ជមាន ដែលអាចបង្កចលាចលក្នុងសង្គមបាន។

៣. បុគ្គលិកលក្ខណៈរបស់ក្មេងទំនើង

ទំនើង ជាពាក្យមួយដែលសម្គាល់ដល់បុគ្គល មានគុណលក្ខណៈ«ពាល ដែលមិនស្គាល់ខុស ត្រូវ ដែលមិនស្តាប់បង្គាប់»¹²។នេះ ជាលក្ខណ៍ ន័យរបស់ពាក្យទំនើង។

⁹ ស្រង់ពីកាសែតកម្ពុជាថ្មី ផ្សាយតាមគេហទំព័រនៅថ្ងៃទី ២១ កញ្ញា ២០២៣

¹⁰ ស្រង់ពីវចនានុក្រមAdvanced English Dictionary

¹¹ ន័យក្នុងវចនានុក្រមអង់គ្លេស-ខ្មែរ

បើយើងពិនិត្យជារួម ក្មេងទំនើងមានចរិត លក្ខណៈដូចខាងក្រោម៖

1. ខ្វះការអប់រំឬឱកាសអប់រំ
2. ខ្វះឱកាសការងារឬជំនាញ
3. ខ្វះភាពជាគំរូរបស់យុវជនល្អ
4. ខ្វះការគាំទ្ររបស់គ្រួសារ
5. ជំនឿជាក់លើខ្លួនឯងតិចតួច
6. ខ្វះអារម្មណ៍ថាខ្លួនមានអំណាច
7. ប្រើគ្រឿងញៀននិងគ្រឿងស្រវឹង
8. ខ្វះឱកាសទទួលបានសមភាពសង្គម¹³។

៤. មូលហេតុបង្កឲ្យជននាំឱ្យកើត ក្មេងទំនើង

បើនិយាយពីសច្ចភាពប្រកបដោយលក្ខណៈ សត្យានុម័ត សង្គមណាក៏ដូចសង្គមណាដែរ តែងតែមានចំណុចវិជ្ជមាន និងអវិជ្ជមាន ពោលគឺមានមនុស្សល្អ និងមនុស្សមិនល្អនេះ ឯង។

យុវជន ជាទំពាំងស្នងឬស្សី ជាយូរមួយដែល បង្ហាញន័យបន្តវេនក្នុងការស្ថាបនា កសាង

¹² ន័យរបស់ពាក្យ«ទំនើង»ស្រង់ពីវចនានុក្រមខ្មែរ ២០២២ផ្សាយដោយរាជបណ្ឌិត្យសភាកម្ពុជា

¹³ស្រង់ពីគេហទំព័រ៖<https://www.16thcircuit.org>

អភិវឌ្ឍ និងអភិរក្សរដ្ឋាភិបាលស្តែង បើទំពាំងនោះ
 ស្តុយរលួយហើយ ក៏មិនអាចក្លាយជាប្រសិទ្ធិបាន
 ដែរ ហើយបើនិយាយដល់សង្គមជាតិ បើយុវជន
 ប្រុសស្រី មិនប្រកបដោយគុណធម៌ ក៏ពិបាក
 នឹងបន្តវេនរៀមច្បងឬអ្នកជំនាន់មុនផងដែរ។
 ការធ្លាក់ចុះនូវសីលធម៌ ជាគ្រោះថ្នាក់មួយ
 សម្រាប់សង្គមជាតិទាំងមូល។ តាមន័យទូទៅ
 សីលធម៌ដឹកនាំមនុស្សទៅរកផ្លូវល្អ ចៀសវាង
 ផ្លូវអាក្រក់នៅក្នុងជីវិតរស់នៅ។¹⁴ ចំពោះការ
 កើតឡើងនូវក្មេងទំនើង ជាក្តីកង្វល់រួមរបស់
 យើងទាំងអស់គ្នា ព្រោះពួកគេបាត់បង់នូវគុណ
 ធម៌ សីលធម៌ដែលជានិយាមនាំសង្គមសុខសាន្ត។
 ហេតុផលដែលនាំឱ្យកើតមានក្មេងទំនើង វា
 អាស្រ័យលើបរិបទ វប្បធម៌ ឬស្ថានភាពជាក់
 ស្តែងនៃសង្គមឬប្រទេសនីមួយៗ។ បើតាមអ្នក
 និពន្ធស៊ី.អ័រ.ជេន (C.R.Jahn) ដែលសរសេរអត្ថ
 បទមានចំណងជើងថា «ការពារខ្លួន» (Self
 Defense) បានលើកឡើងថា «នោះភាគច្រើន
 អាស្រ័យលើវប្បធម៌។ គ្រប់ជាតិសាសន៍នៅលើ
 ផែនដីហាក់ដូចជាមានថ្នាក់ឧក្រិដ្ឋកម្ម (Crime
 class) ដែលបានរៀបចំ។ ដើមហេតុនៃក្រុមក្មេង
 ទំនើង ច្រើនតែកើតឡើងដោយសារតែអំពើ

ពុករលួយរីករាលដាល និងអារម្មណ៍នៃភាព
 អយុត្តិធម៌ និងគ្មានអំណាច។ ប្រសិនបើប៉ូលីស
 មិនការពារប្រជាជនទេ តុលាការមិនដាក់ទោស
 អ្នកធ្វើខុសទេ ហើយប្រជាជនមានអារម្មណ៍ថា
 មិនមានសុវត្ថិភាព គេបោកប្រាស់ និងអស់
 សង្ឃឹមទៀត ពួកគេអាចនឹងប្រមូលផ្តុំគ្នាតាម
 របៀបកុលសម្ព័ន្ធ ហើយប្រើអំពើហិង្សាដើម្បី
 ទទួលបានការការពារ សន្តិសុខ និងការគោរព
 ដោយខ្លួនពួកគេ។ នៅទីបំផុត ពួកគេអាច
 សម្រេចចិត្តរកប្រាក់ចំណេញពីឋានៈថ្មីរបស់
 ពួកគេ តាមរយៈការចែកចាយគ្រឿងញៀន និង
 ឧបត្ថម្ភពេស្យាចារ ហើយនៅពេលដែលពួកគេ
 ទទួលបានទ្រព្យសម្បត្តិ ពួកគេទទួលបានឋានៈ
 និងមានគ្នាកាន់តែច្រើន ក្រោយមកក៏មាន
 ជម្លោះជាមួយក្រុមស្រដៀងគ្នាផ្សេងទៀត។
 ទាំងនេះ ជារបៀបដែលក្រុមក្មេងទំនើងចាប់ ផ
 តើម»¹⁵។ ប៉ុន្តែយើងអាចរំលែចនូវមូលហេតុ
 សំខាន់ៗមួយចំនួនដែលយើងគួរពិចារណាដូច
 ខាងក្រោម៖

-**ទំនោរពីកំណើត**៖ ទោះបីជាមានភាគរយតិច
 តួចក៏ដោយ ក៏មិនអាចបដិសេធនៃទ្វេភាពនេះ
 ដែរ ពីព្រោះបើយោងតាមការសិក្សាបែបទស្សន

¹⁴ ស្រង់ពីការផ្សាយរបស់RFI ចុះផ្សាយថ្ងៃទី២៧ មេសា
 ២០១៥

¹⁵ ស្រង់ពីគេហទំព័រ៖ <https://www.quora.com>

វិជ្ជា ធម្មជាតិរបស់ក្មេងម្នាក់ៗ អាចល្អ ឬអាក្រក់ ពីកំណើត។ ប្រសិនបើវាអាក្រក់ ហើយពេល កើតមក និងរស់នៅក្នុងគ្រួសារ និងសង្គម វាទ ទទួលបានទិពលអាក្រក់ទៀត នោះនាំឱ្យក្មេងនោះ អាចនឹងក្លាយទៅជាក្មេងមិនល្អ។ ធម្មជាតិរបស់ យុវវ័យ គឺជាវ័យឈាមរាវ ឆេវឆាវ ចចេស ខ្លះ ការពិចារណា ចង់សាកល្បង ខ្លះបទពិសោធន៍ ងាយអូសទាញ និងងាយទទួលបានទិពលពី សង្គម ជាពិសេសទិពលមិនល្អ។

-ឪពុកម្តាយ ឬអ្នកអាណាព្យាបាល៖ សព្វថ្ងៃ ឪពុកម្តាយជាច្រើនរាល់នឹងការងារ ហើយមិន ខ្វល់ពីស្ថានភាពផ្លូវចិត្តរបស់កូន។ ក្មេងជំទង់ជា ច្រើន គ្រាន់តែចង់បានការយកចិត្តទុកដាក់ និង សេចក្តីស្រឡាញ់កាន់តែច្រើនពីឪពុកម្តាយ របស់ពួកគេ ប៉ុន្តែឪពុកម្តាយភាគច្រើនមិនអាច យល់ពីអារម្មណ៍កូនរបស់ពួកគេបានទេ។ ពួក គាត់ មិនបានតាមដាន និងស្វែងយល់អំពីការ វិវឌ្ឍរបស់កូនទាំងរាងកាយ គំនិត ទាំង សកម្មភាពប្រចាំថ្ងៃ របស់កូន និងផ្តល់សេរីភាព ច្រើនពេកទៅឱ្យកូន។ ជួនកាល ក្មេងទំនើង ពុំ ស្តាប់បង្គាប់ឪពុកម្តាយឬអ្នកអាណាព្យាបាលគឺ បណ្តាលមកពីក្មេងទាំងអស់នោះ មិនទទួល

បានភាពកក់ក្តៅពីសមាជិកគ្រួសារ ឬរងសម្ពាធអ្វីមួយដោយអយុត្តិធម៌។¹⁶ ឪពុកម្តាយ អ្នក អាណាព្យាបាលខ្លះ ទំរើសកូនតាំងពីតូចរហូត ដល់ជំទង់។

-ការសេពគប់មិត្ត៖ ពាក្យខ្មែរយើងតែងលើក ឡើងថា « គប់ពាលវែងរាលទៅរកខុស គប់ប្រាជ្ញ ស្រីប្រុសវែងបានត្រូវ... » ដែលជាឃ្លាបង្ហាញពី គុណតម្លៃនៃការចង់មិត្តឬសេពគប់មិត្តភក្តិ។ មិត្តល្អ ដឹកនាំដើរលើផ្លូវល្អ តែមិត្តភក្តិមិនល្អ ឬ ការអូសទាញពីមិត្តភក្តិមិនល្អទទួលបានទិពលនៃ គំរូអាក្រក់ពីសហគមន៍ និងសង្គម (មនុស្ស ពេញវ័យ មនុស្សចាស់ ឬបុគ្គល ជាអាជ្ញាធរ មួយចំនួនតូច បានប្រើហិង្សាជាដំណោះ ស្រាយ និងបានបង្ហាញចរិតមិនល្អចំពោះ យុវវ័យដែរ)។

-ឥទ្ធិពលពីប្រព័ន្ធផ្សព្វផ្សាយ៖ ក្រៅពីឥទ្ធិពល ខាងលើ ក្មេងជំទង់ក៏អាចនឹងទទួលបានទិពលពី ប្រព័ន្ធផ្សព្វផ្សាយឲ្យក្លាយជាក្មេងទំនើងដែរ។ បច្ចុប្បន្ននេះ ពហុព័ត៌មានដូចជា អ៊ិនធឺណិត ទូរទស្សន៍ និងវីឡូ កំពុងពេញនិយម និងជា រឿងធម្មតាក្នុងចំណោមយុវវ័យ។ ទោះជាយ៉ាង ណា មានរឿងភាគ និងភាពយន្តជាច្រើនដែល

¹⁶ ស្រង់ពីគេហទំព័រ៖ <https://m.postkhmer.com>

¹⁷ ដកស្រង់ពីអត្ថបទកាព្យ «តម្លៃនៃការសេពគប់» ភាសា ខ្មែរថ្នាក់ទី៨ ក្រសួងអប់រំ ឆ្នាំ២០២១

គ្មានបញ្ហាដ៏សកម្មភាពក្រុមក្មេងទំនើង ហើយ រឿងខ្លះថែមទាំងបានបង្កើតក្នុងទំនើងជា វីរបុរស។ យុវវ័យដែលនៅមិនទាន់ពេញវ័យគិត ថាក្មេងទំនើងក្នុងឈុតទាំងនោះឡើយណាស់ ហើយក៏ក្លាយជាក្មេងទំនើង។ ពេលខ្លះ ក្មេង ជំទង់ចូលរួមក្រុមក្មេងទំនើង ដោយសារពួកគេ មិនសូវល្អក្នុងសកម្មភាពសង្គម ហើយចង់ទាក់ ទាញការចាប់អារម្មណ៍ពីអ្នកដទៃ។¹⁸

-ឥទ្ធិពលនៃគ្រឿងញៀន-គ្រឿងស្រវឹង៖ ទស វត្សឆ្នាំ១៩៨០ បានឃើញមានកំណើនឡើងនូវ អំពើហិង្សានៃក្រុមយុវជនទំនើងនិងការកើន ឡើងនៃការរីករាលដាលនៃកូកាអ៊ីន¹⁹(The 1980's saw an increase in youth gang violence and the rise of the crack cocaine epidemic.) ។ គ្រឿងញៀនគ្រឿងស្រវឹង និងក្មេងទំនើង គឺ មានទំនាក់ទំនងនឹងគ្នាយ៉ាងជិតស្និទ្ធ ព្រោះ គ្រឿងញៀនអាចបង្កើតមានក្រុមទំនើង ហើយពួកទាំងនោះ ក៏អាចរកស៊ីចរាចរណ៍ គ្រឿងញៀនដែរ (រូបទី៣)។ កន្លងមក យើង

ឃើញមានសមត្ថកិច្ច ចាប់ក្រុមក្មេងទំនើងប្រើ ប្រាស់ និងចែកចាយថ្នាំជាច្រើនករណី។²⁰



រូបទី៣៖ ក្រុមក្មេងទំនើងជនជាតិចិនជុំគ្នាផឹកស៊ី (រូបរបស់Quora)

-អាជ្ញាធរ៖ ជួនកាល មានភាពខ្វះខាតក្នុងការ អនុវត្តតួនាទីភារកិច្ចរបស់អាជ្ញាធរមូលដ្ឋាន ឬ អាជ្ញាធរពាក់ព័ន្ធ ឬការគោរព និងការអនុវត្ត ច្បាប់នៅមានកម្រិត។ វាក៏អាចធ្វើឲ្យកើននូវ ក្រុមក្មេងទំនើងនេះដែរ។

-អំពើពុករលួយ៖ ការអនុវត្តការងារខ្លះ ខុសពី ច្បាប់ឬតួនាទីដែលបានចែងឬអនុវត្តលើស។ ជួនកាល មន្ត្រីបានបង្កើតអំពើពុករលួយថែម ទៀត។ នៅក្នុងគេហទំព័រមួយបានលើកឡើងថា ដើមហេតុនៃក្មេងទំនើង ច្រើនតែកើតឡើង

¹⁸ ស្រង់ពីគេហទំព័រ៖ <https://www.16thcircuit.org>
¹⁹ ការផ្សាយមួយក្នុងព្រឹត្តិបត្រ(Bulletin)របស់នាយកដ្ឋាន យុត្តិធម៌សហរដ្ឋអាមេរិកតាមគេហទំព័រ <https://www.justice.gov>

²⁰ នគរបាល បង្ក្រាបបានក្មេងទំនើងសេពគ្រឿងញៀន នៅព្រំប្រទល់ស្រុកស្វាយចេក និងស្រុកថ្មពួក។នេះជា ចំណងជើងអត្ថបទផ្សាយដោយកាសែតស្ទើកម្ពុជាចុះថ្ងៃ ៣១ កក្កដា ២០២២កន្លងមក។

ដោយសារតែអំពើពុករលួយរីករាលដាល និង អារម្មណ៍នៃភាពអយុត្តិធម៌ និងគ្មានអំណាច។ ប្រសិនបើប៉ូលីស មិនការពារប្រជាជនទេ តុលាការមិនដាក់ទោសអ្នកធ្វើខុសទេ នោះ ប្រជាជនមានអារម្មណ៍មិនមានសុវត្ថិភាព ចាញ់បោក និងអស់សង្ឃឹម ហើយពួកគេនឹង ប្រមូលផ្តុំគ្នាប្រើអំពើហិង្សាដើម្បីទទួលបានការ ការពារ សន្តិសុខ និងការគោរព។²¹

-ការអប់រំសីលធម៌មានការធ្លាក់ចុះ៖ ចំណុច នេះរាប់ទាំងគ្រួសារ សាលារៀន និងសង្គម ទាំងមូលដែរ។ ក្មេងកំព្រា ក្មេងអនាថា គ្មាន ការងារធ្វើ មានវិបត្តិ មានបញ្ហាផ្លូវចិត្ត អស់ សង្ឃឹម ក្នុងជីវិត ជាដើម។ ក្រុមនេះ ជាអ្នកដែល ប្រឈមខ្លាំងក្នុងការក្លាយជាក្មេងទំនើង។ ជួនកាល មានការគិតថា ក្មេងទំនើង ជារឿងធម្ម តា។ ជាក់ស្តែង នៅក្នុងអត្ថបទមួយបានលើក ឡើងថា ក្មេងទំនើង ជារឿងធម្មតានៅក្នុង ប្រទេសកំពុងអភិវឌ្ឍន៍ (developing nation) ដូច ជា ប្រទេសម៉ាឡេស៊ីដែលយើងបានដឹងច្រើន មកហើយថា វា កើតឡើងនៅតាមសាលារៀន។ គេបានរាយការណ៍បន្ថែមថា នៅក្នុងប្រទេស អភិវឌ្ឍន៍ (developed countries) កុមារសិស្ស

សាលាត្រូវបានចូលរួមកាន់តែខ្លាំងឡើងនៅក្នុង ក្រុមក្មេងទំនើង។

-ឥទ្ធិពលពីមជ្ឈដ្ឋានជុំវិញ៖ មនុស្សភាគ ច្រើនយល់ថា អំពើក្មេងទំនើង គឺបណ្តាលពី ក្មេងជំទង់ខ្លួនឯង។ ប៉ុន្តែតាមពិត គឺជាបាតុកូត ដែលកើតឡើងដោយឥទ្ធិពលមជ្ឈដ្ឋានជុំវិញ យុវវ័យ ដូចជាករណីសិស្សសាលាដែលទទួល ឥទ្ធិពលមិត្តរួមសាលា ឬរួមថ្នាក់ជាដើម។

ជារួម យើងយល់ឃើញថា ការកកើតនិង ការកើនឡើងនៃពួកក្មេងៗដែលបង្កចលាចល ទាំងនោះ គឺទទួលឥទ្ធិពលពីកត្តាច្រើនរួមផ្សំគ្នា នា។

៥. ផលវិបាកក្នុងសង្គមដោយក្មេង ទំនើង

ទោះបីអ្នកខ្លះយល់ថា ក្មេងទំនើង ជា បញ្ហាធម្មតា ក៏ដោយ ក៏វាជាក្តីកង្វល់សកលរួម មួយដែលយើងត្រូវបង្វែរឱ្យអ្នកទាំងនោះ ពិចារណាឡើងវិញដែរ។ តាមពិត ប្រទេសណា ក៏មានបញ្ហារបស់វាដែរ ហើយក្មេងទំនើងនេះ គឺបានបង្កអសន្តិសុខដល់សង្គមជាតិគួរឱ្យព្រួយ បារម្ភ។ អំពើហិង្សាជាក្រុម គឺជាបញ្ហាសំខាន់នៅ ទូទាំងពិភពលោក។ ជាទូទៅគេសង្កេតឃើញ

²¹ ស្រង់ពីគេហទំព័រ៖ <https://www.quora.com>

ថា យុវជន មានអារម្មណ៍ថាជាប់អន្ទាក់ដោយ
វប្បធម៌ក្រុមក្មេងទំនើង ហើយចូលរួម ពីព្រោះ
ពួកគេមិនឃើញផ្លូវផ្សេងទៀតចេញពីកាលៈ
ទេសៈបច្ចុប្បន្នរបស់ពួកគេ។

លើសពីនេះ ក្រុមក្មេងទំនើងនេះ អាចបង្ក
បង្កើតនូវអំពើអបាយមុខផ្សេងៗដូចជា ចោរកម្ម
ប្រើប្រាស់និងចរាចរណ៍គ្រឿងញៀន មនុស្ស
ឃាត អំពើហិង្សាក្នុងគ្រួសារនិងក្នុងសង្គម ជា
ដើម។ ថ្មីៗនេះ យើងសង្កេតឃើញ ក្រុមក្មេង
ទំនើង មិនថាស្រីឬប្រុស បានវាយតប់គ្នា ប្តី
សម្លាប់ប្រពន្ធ ឬប្រពន្ធសម្លាប់ប្តី ដែលបង្ក
ដោយគ្រឿងញៀននេះឯង។

៦. វិធានការណ៍

ប្រទេសទាំងអស់ មិនគួរបណ្តែតបណ្តោយ
ឱ្យក្រុមក្មេងទំនើង បងតូចបងធំ បន្តរីករាល
ដាលតទៅទៀតទេ។ សម្រាប់កម្ពុជាយើងរាជ
រដ្ឋាភិបាលបាននិងកំពុងខិតខំលើកិច្ចការនេះ
ពិសេសកងកម្លាំងសមត្ថកិច្ចដែលជាសេនាធិការ
ដឹកនាំចំពោះមុខៗកន្លងមក រាជរដ្ឋាភិបាល
កម្ពុជា បានចេញសារាចរលេខ០៤សរ ចុះថ្ងៃទី
២២ ខែមិថុនា ឆ្នាំ២០០៩ ស្តីពីវិធានការបង្ការ
ទប់ស្កាត់ និងបង្រ្កាប «ក្មេងទំនើង» ចុះ

ហត្ថលេខាដោយសម្តេចតេជោ អតីតនាយករដ្ឋ
មន្ត្រីនៃកម្ពុជា។

ដើម្បីគ្រប់គ្រងស្ថានភាពនេះ និងចាត់
វិធានការបង្ការទប់ស្កាត់និងបង្រ្កាបសកម្មភាព
របស់ក្មេងទំនើងល្មើសទាំងនេះ ឱ្យបានទាន់
ពេលវេលា និងមានប្រសិទ្ធភាព ក្នុងគោលដៅ
ធានា រក្សា បរិយាកាស សង្គម មន្ត្រី ប្រសើរ
ប្រកបដោយសន្តិសុខ សណ្តាប់ធ្នាប់សាធារណៈ
ភាពសុខសាន្ត និងសេចក្តីថ្លៃថ្នូរ ក្នុងសារាចរ
នោះ រាជរដ្ឋាភិបាល សូមដាក់ចេញវិធានការ
ដូចខាងក្រោម :

១-ក្រសួងមហាផ្ទៃ ក្រសួងការពារជាតិ
ក្រសួងយុត្តិធម៌ ក្រសួងទេសចរណ៍ ក្រសួងអប់រំ
យុវជន និងកីឡា រដ្ឋបាលរាជធានី-ខេត្ត និង
ក្រសួង ស្ថាប័នពាក់ព័ន្ធផ្សេងទៀត ត្រូវបង្កើន
ការយកចិត្តទុកដាក់គ្រប់គ្រង ឬចាត់វិធានការ
គ្រប់គ្រងមុខសញ្ញា និងសកម្មភាពនៃក្រុមក្មេង
ទំនើង ដែលបង្កការអុកឡែករំខានដល់ប្រជា
ពលរដ្ឋ និង ធ្វើឱ្យប៉ះពាល់ដល់សន្តិសុខ
សណ្តាប់ធ្នាប់សាធារណៈ ត្រូវមានវិធានការ
អប់រំ វិធានការរដ្ឋបាល ឬវិធានការច្បាប់ ដែល
ចាំបាច់និងសមស្រប ដើម្បីបង្ការទប់ស្កាត់ និង
បង្រ្កាបឱ្យមានប្រសិទ្ធភាព ។

២-អគ្គស្នងការរដ្ឋាននគរបាលជាតិ
 បញ្ជាការរដ្ឋានកងរាជអាវុធហត្ថលើផ្ទៃប្រទេស
 គណៈបញ្ជាការឯកភាពរាជធានី-ខេត្ត និង
 ក្រសួង ស្ថាប័នពាក់ព័ន្ធផ្សេងទៀតត្រូវចាត់
 វិធានការជាក់ស្តែងនានា នៅក្នុងសមត្ថកិច្ចរបស់
 ខ្លួន ធ្វើអន្តរាគមន៍បង្ការទប់ស្កាត់និងបង្ក្រាប ឱ្យ
 បានទាន់ពេលវេលានូវរាល់សកម្មភាពអុកឡុក
 បង្កការប៉ះពាល់ដល់សន្តិសុខសណ្តាប់ធ្នាប់
 សាធារណៈ និងសកម្មភាពល្មើស របស់ក្រុម
 ក្មេងទំនើងនៅតាមមូលដ្ឋាននីមួយៗ។ ក្នុង
 ករណីចាំបាច់ មន្ត្រីនគរបាលយុត្តិធម៌ គណៈ
 បញ្ជាការឯកភាពរាជធានី-ខេត្តអាចចាត់វិធាន
 ការអន្តរាគមន៍ផ្នែករដ្ឋបាល តាមស្ថានភាពជាក់
 ស្តែងនានា និងអាចធ្វើការនាំខ្លួនក្រុមក្មេង
 ទំនើង ដែលបានធ្វើសកម្មភាពបង្កការអុកឡុក
 ទាំងនោះ មកអង្គុកររបស់ខ្លួន ដើម្បីធ្វើការ
 អប់រំណែនាំដោយមានការចូលរួមទទួលខុស
 ត្រូវពីឪពុក ម្តាយ ឬអាណាព្យាបាល។

៣-ក្នុងករណីសកម្មភាពអុកឡុករបស់
 ក្មេងទំនើង បង្កើតបានជាបទល្មើសព្រហ្មទណ្ឌ
 អាជ្ញាធរមានសមត្ថកិច្ច ត្រូវចាត់នីតិវិធីនិងប្រើ
 អំណាចតាមផ្លូវច្បាប់ ធ្វើអន្តរាគមន៍ឱ្យបានទាន់
 ពេលវេលា ដើម្បីបង្ក្រាបនិងកសាងសំណុំរឿង

បញ្ជូនទៅអយ្យការ ដើម្បីចាត់ការជាសមត្ថកិច្ច
 តាមនីតិវិធីនៃច្បាប់ ។

៤- ក្រសួងទេសចរណ៍ រដ្ឋបាលថ្នាក់
 ក្រោមជាតិគ្រប់លំដាប់ថ្នាក់ ក្រសួង ស្ថាប័ន និង
 អាជ្ញាធរពាក់ព័ន្ធមានសមត្ថកិច្ចចេញអាជ្ញា
 ប័ណ្ណ ត្រូវដាក់ចេញនូវវិធានការណែនាំ និង
 ហាមឃាត់ចំពោះការប្រមូលផ្តុំគ្នារបស់ក្មេង
 ទំនើងនៅតាមផ្ទះសំណាក់ សណ្ឋាគារ ឬភ្នំប
 កំសាន្ត ជាដើម ដើម្បីធ្វើសកម្មភាពល្មើសច្បាប់
 នានា។ អ្នកគ្រប់គ្រង ផ្ទះសំណាក់ សណ្ឋាគារ ឬ
 ភ្នំបកំសាន្ត ត្រូវសហការរាយការណ៍ជាបន្ទាន់
 ដល់អាជ្ញាធរមានសមត្ថកិច្ច អំពីសកម្មភាពនៃ
 ក្រុមក្មេងទំនើង នៅក្នុងទីកន្លែងរបស់ខ្លួន
 គ្រប់គ្រង ។

៥- ដើម្បីធានារក្សាការពារសន្តិសុខ
 សណ្តាប់ធ្នាប់របៀបរៀបរយសង្គម និងភាព
 សុខសាន្តរបស់ប្រជាពលរដ្ឋ នៅក្នុងមូលដ្ឋាន
 របស់ខ្លួន រដ្ឋបាលថ្នាក់ក្រោមជាតិនីមួយៗ ត្រូវ
 ដាក់ចេញនូវវិធាន បញ្ញត្តិ ឬបទបញ្ជាផ្ទៃក្នុង
 បាលចាំបាច់នានា តាមស្ថានភាពជាក់ស្តែង ជា
 ពិសេស ត្រូវកំណត់ធ្វើការហាមឃាត់ នូវ
 សកម្មភាពដែលជាមុខសញ្ញានាំទៅដល់ការ
 ប្រមូលផ្តុំគ្នា បង្កើតជាក្រុមក្មេងទំនើង និងត្រូវ
 លើកទឹកចិត្តដល់ប្រជាពលរដ្ឋ និងអង្គការមិន

មែនរដ្ឋាភិបាលនានា ឱ្យចូលរួម សហការ និង រាយការណ៍ ផ្តល់ព័ត៌មានទាក់ទងនឹង សកម្មភាពនៃក្មេងទំនើងទាំងនេះ។

៦- ក្រសួង ស្ថាប័ន និងអាជ្ញាធរមាន សមត្ថកិច្ចពាក់ព័ន្ធ ត្រូវធ្វើការផ្សព្វផ្សាយឱ្យបាន ទូលំទូលាយ និងបំផុសចលនាឱ្យមានការចូល រួមពីប្រជាពលរដ្ឋនៅតាមសហគមន៍ និង អង្គការមិនមែនរដ្ឋាភិបាលនានា ជាពិសេស លោកគ្រូ អ្នកគ្រូ ឪពុក ម្តាយ និងអាណា ព្យាបាលក្នុងការអប់រំណែនាំដល់កូនចៅ បង ប្អូន សាច់ញាតិរបស់ខ្លួន សិស្សានុសិស្ស ឱ្យ យល់ដឹងអំពីគ្រោះថ្នាក់នៃសកម្មភាពក្រុមក្មេង ទំនើង ចៀងវាងការចូលរួម ឬប្រញាប់ដកខ្លួន ចេញពីក្រុមនេះ ព្រមទាំងរាយការណ៍វែកមុខ អំពីមុខសញ្ញា និងសកម្មភាពរបស់ក្រុមក្មេង ទំនើង ដល់អាជ្ញាធរមានសមត្ថកិច្ចជាបន្ទាន់។

នៅក្នុងផ្លូវច្បាប់ វិធានការ មានទាំងវិធាន ការតាមដាន វិធានការអប់រំ វិធានការការពារ និងវិធានការឧបត្ថម្ភដូចខាងក្រោម(រូបទី២)²²៖

- ការប្រគល់អនីតិជន ឱ្យទៅ ឪពុកម្តាយ អាណាព្យាបាល បុគ្គលដែលថែរក្សា អនីតិជន

នោះ ឬ បុគ្គលណាផ្សេងទៀត ប្រសិនបើបុគ្គលនោះ សក្តិសម នឹងទំនុកចិត្ត ។



រូបទី២៖ច្បាប់និងក្មេងទំនើងដែលជាអនីតិជន(រូបភាព គេហទំព័រCPC²³)

- ការប្រគល់អនីតិជន ឱ្យទៅ សេវាសាធារណៈ ដែលសម្រាប់ ទទួលបន្ទុកអនីតិជន។
- ការប្រគល់អនីតិជន ឱ្យទៅ អង្គការឯកជន ដែលមាននីតិ សម្បទាក្នុងការទទួលអនីតិជន។
- ការប្រគល់អនីតិជនឱ្យទៅមន្ទីរ ពេទ្យ ឬ ស្ថាប័នឯកទេស។
- ការដាក់អនីតិជនឱ្យស្ថិតនៅ ក្រោមការការពាររបស់ តុលាការ។

²² មាត្រា២០នៃជំពូក៣«ការទទួលខុសត្រូវព្រហ្មទណ្ឌ របស់អនីតិជន»នៃក្រមព្រហ្មទណ្ឌរបស់កម្ពុជា

²³ ស្រង់ពីគេហទំព័រ<https://www.cpc-news.com>

ក្រៅពីសារាចរនិងវិធានការផ្លូវច្បាប់ចំពោះអនីតិជនខាងលើ យើងសង្កេតឃើញមានអង្គការសង្គមស៊ីវិលក៏ដូចជាអ្នកស្រាវជ្រាវ ផ្សេងៗ ក៏បានបញ្ចេញទស្សនៈជាច្រើនក្នុងការផ្តល់ជាដំណោះស្រាយទាក់ទិននឹងក្មេងទំនើងនេះដែរ។ ក្នុងនោះ យើងអាចសរុបមកមានដូចដូចតទៅ៖

- ពង្រឹងតួនាទីរបស់ឪពុកម្តាយ អ្នកអាណាព្យាបាល
- កាត់បន្ថយ ឬលុបបំបាត់គ្រឿងស្រវឹង និងគ្រឿងញៀន
- កាត់បន្ថយ ការបញ្ចាំងខ្សែភាពយន្តសាហាវៗនៅលើកញ្ចក់ទូរទស្សន៍ និងបណ្តាញសង្គម
- កាត់បន្ថយ ឬលុបបំបាត់មាតិកា ឬកម្មវិធីហ្គេមសាហាវៗ
- បង្កើតកន្លែងសម្រាប់កុមារ និងយុវជនកម្សាន្ត លេងកីឡា និងហាត់ប្រាណ ដើម្បីសុខភាពផង ដើម្បីកាត់បន្ថយស្រ្តសផង និងដើម្បីកាត់បន្ថយពេលសម្រាប់ទៅធ្វើសកម្មភាពមិនល្អផ្សេងទៀត។

- ប្រមូល យុវជនក្រីក្រ ដែលគ្មានការងារធ្វើ មានវិបត្តិ មានបញ្ហាផ្លូវចិត្ត អស់សង្ឃឹម ក្នុងជីវិតជាដើម ឱ្យចូលរួមទទួលការពិគ្រោះយោបល់ ឬការព្យាបាលជំងឺផ្លូវចិត្ត ការអប់រំសីលធម៌ សិក្សាជំនាញវគ្គខ្លីៗ ឬចូលរួមសកម្មភាពស្ម័គ្រចិត្តជួយសង្គមផ្សេងៗ ។
- បង្កើនការបណ្តុះបណ្តាលវិជ្ជាជីវៈ និងផ្តល់ការងារដល់ យុវជន ដើម្បីបង្វែរពួកគេមករកផ្លូវត្រូវ និងកាត់បន្ថយឱកាសទៅប្រព្រឹត្តអំពើមិនល្អផ្សេងៗ។
- ពង្រឹងការអប់រំសីលធម៌នៅក្នុងគ្រួសារ សាលារៀន វត្តអារាម និងអង្គភាព
- ពង្រឹងតួនាទីនិងប្រតិបត្តិការរបស់អាជ្ញាធរមូលដ្ឋាន
- ពង្រឹងការអនុវត្តច្បាប់ លុបបំបាត់និទណ្ឌភាព កុំឱ្យអ្នកមានទោសរួចផុត ពីសំណាញ់ច្បាប់ លើសពីនេះទៀត មណ្ឌលអប់រំកែប្រែ ត្រូវតែអប់រំទណ្ឌិតឱ្យមានការកែប្រែពិតប្រាកដ កុំឱ្យពេលពួកគេចេញ

ពីពន្ធនាការមកកាន់តែសាហាវ
ជាងមុន។

វិធានការដែលលើកឡើងមកខាងលើ ពិត
ជាចំណាត់ការដ៏ប្រសើរ។ ដើម្បីទទួលបាន
ប្រសិទ្ធភាពនិងប្រសិទ្ធផលក្នុងកិច្ចការនេះ លុះ
ត្រាតែមានការអនុវត្តនិងការចូលរួមពីគ្រប់ជ្រុង
នៃសង្គមនិងពិភពលោកទាំងមូល ព្រោះវាជា
បញ្ហាសកលដែលជះឥទ្ធិពលគ្នាទៅវិញទៅមក
ដោយគេចមិនផុតឡើយ។

៧. សន្និដ្ឋាន

សរុបមក ក្មេងទំនើងគឺបណ្តាលមកពី
ឥទ្ធិពលជាច្រើនរួមផ្សំគ្នា ដូចជាឥទ្ធិពលរបស់
មនុស្សជុំវិញខ្លួនជាដើម។ ចេតនារបស់ក្មេង
ជំទង់ គឺដើម្បីទាក់ទាញអ្នកដទៃ និងដើម្បី
ការពារខ្លួន។ អំពើទំនើង ក៏នាំមកនូវផល
អវិជ្ជមានជាច្រើនដល់សង្គម និងក្មេងជំទង់ខ្លួន
ឯងផ្ទាល់ផងដែរ។ មិនថាប្រទេសអ្នកមានឬអ្នក
ក្រ បញ្ហាក្មេងទំនើង បង្កប់បង្កជំនះ នៅតែជា
កង្វល់ដល់សន្តិសុខ និងការអភិវឌ្ឍដូចគ្នា។

ដូច្នោះ ដើម្បីទប់ស្កាត់ជំងឺសង្គមទាំងនេះ
មាតាបិតា អ្នកអាណាព្យាបាល អ្នកអប់រំ និង
សង្គមទាំងមូល ក៏ដូចជាប្រទេសនានាលើ
លោក គួរតែយល់ដឹងអំពីអ្វីដែលកំពុងកើត

ឡើងក្នុងចំណោមយុវជន។ ទោះបីជាមានកត្តា
ចិត្តសាស្ត្រ និងរូបវន្តផ្សេងៗដែលបណ្តាលឱ្យ
បុគ្គលម្នាក់ជ្រើសរើសក្លាយជាសមាជិកក្រុម
ក្មេងទំនើងក៏ដោយ ក៏ឪពុក ម្តាយ ឬអ្នកអាណា
ព្យាបាលគួរជួយចិញ្ចឹមបីបាច់កូនដោយក្តី
ស្រឡាញ់ និងការគោរព ដើម្បីកាត់បន្ថយបញ្ហា
នេះ។ ក្មេងជំទង់ ក៏គួរគ្រប់គ្រងខ្លួនឯងដោយ
ចូលរួមក្នុងសកម្មភាពសង្គមដែលមានសុខភាព
ល្អ ដូចជាកីឡា និងតន្ត្រី ដើម្បីឃ្លាតឆ្ងាយពី
សកម្មភាពក្រុមក្មេងទំនើង។

ក្នុងវ័យជំទង់ យើងគួរតែបញ្ចេញកំហឹង
របស់យើងទៅជាអ្វីមួយផ្សេងទៀត ដូចជាចូល
រួមក្នុងប្រជាជន តេក្វាន់ដូ ការប្រៀង ឬកីឡាជា
ដើម។ យើងត្រូវតែយល់ថា វាមិនត្រឹមត្រូវទេ
ក្នុងការចូលរួមក្នុងក្រុមក្មេងទំនើង ដើម្បី
បញ្ចេញសម្តាច់ពីមិត្តភក្តិរបស់យើង។ យើង
ត្រូវតែនិយាយថា 'ទេ' ចំពោះអាកប្បកិរិយា
អវិជ្ជមាន ដូច្នោះសកម្មភាពក្រុមក្មេងទំនើងនៅ
ក្នុងសង្គមរបស់យើងនឹងថយចុះរហូតដល់
កម្រិតសុវត្ថិភាពមួយ។

គន្ថនិទ្ទេស

- ១. ការស្រាវជ្រាវស្តីពីកម្ពុជា ចុះផ្សាយនៅថ្ងៃទី៣១ កក្កដា ២០២២
- ២. ការស្រាវជ្រាវស្តីពីកម្ពុជា ចុះផ្សាយនៅថ្ងៃទី២១ កញ្ញា ២០២៣
- ៣. ក្រសួងអប់រំ ភាសាខ្មែរថ្នាក់ទី៨ ២០២១
- ៤. ក្រមព្រហ្មទណ្ឌរបស់កម្ពុជា
- ៥. ក្រុមប្រឹក្សាជាតិភាសាខ្មែរ វចនានុក្រមខ្មែរ ផ្សាយដោយរាជបណ្ឌិត្យសភាកម្ពុជា ២០២២
- ៦. ជួន ណាត វចនានុក្រមខ្មែរ ការផ្សាយរបស់ពុទ្ធសាសនបណ្ឌិត្យ ១៩៦៧
- ៧. សារាចរលេខ០៤សស្តីពីវិធានការបង្ការទប់ស្កាត់ និងប្រយុទ្ធនឹងកង្កែបក្រវាញ ចុះថ្ងៃទី២២ ខែមិថុនាឆ្នាំ២០០៩
- ៨. RFI ផ្សាយនៅថ្ងៃទី២៧ មេសា ២០១៥
- ៩. Howell, 2006; Krohn, Ward, Thornberry, & Lizotte, 2011

១០ .The approximated cost of gangs cannot be calculated since gang crimes are not routinely and systematically documented in most law enforcement agencies. (Hill et al., 1999)

ប្រភពគេហទំព័រ

- <http://www.fbi.gov>>brief-history
- <https://www.kampuchearthmey.com>
- <https://www.cpc-news.com>
- <https://www.justice.gov>
- <https://www.khsearch.com>
- <https://isayon.wordpress.com>
- <https://www.bartleby.com>
- <https://www.wikihow.com>
- <http://www.16thcircuit.org>
- <http://www.quora.com>
- <http://www.ecosocc.gov.kh>
- <http://m.postkhmer.com>

វិន័យគ្រួសារ ជាគ្រឹះនៃមាំ

ជួយកុមារក្លាយជាមនុស្សធំដឹងគោលនយោបាយក្នុងសង្គម

ដោយ៖ ប៉ាន់ សំណាង មន្ត្រីនាយកដ្ឋានវិទ្យាសាស្ត្រអប់រំ
វិទ្យាស្ថានមនុស្សសាស្ត្រនិងវិទ្យាសាស្ត្រសង្គម
នៃរាជបណ្ឌិត្យសភាកម្ពុជា

សេចក្តីផ្តើម

កាលដែលពួកយើងជាមនុស្សមាន
របៀបរៀបរយ ត្រឹមត្រូវ ធ្វើអ្វីច្បាស់លាស់
មានវិន័យ វាមិនមែនជារឿងងាយនោះទេ
ហើយបើសិនជាពួកយើងមិនទម្លាប់រឿងនឹង
ទៀត វាកាន់តែពិបាក។

ប្រទេសមានច្បាប់ គ្រួសារមានវិន័យ
យ៉ាងណាមិញ ជីវិតនៅក្នុងគ្រួសារ ប្តីប្រពន្ធ
សុទ្ធតែមានតួនាទី និងភារកិច្ចដែលត្រូវរ៉ាប់រង
ទទួលខុសត្រូវផ្សេងៗគ្នា។ តែយ៉ាងណា ការ
ចេះប្តូររួមសាមគ្គីគ្នា វាគឺជារឿងដែលល្អបំផុត។

ជាប្រពៃណី គ្រួសារ ជាអង្គភាពមូល
ដ្ឋានមួយនៅក្នុងសង្គម មានឪពុកម្តាយពីរ
នាក់ ចិញ្ចឹមកូនៗរបស់ពួកគេ (Family is the
basic unit in society traditionally consisting of

two parents rearing their children)²។ ជន
ប្រុស ស្រីគ្រប់រូប តែងតែមានសេចក្តីប្រាថ្នា
ចង់បាន គ្រួសារមួយប្រកបដោយភាពកក់ក្តៅ
និងមានសុភមង្គល ។ តែជាទូទៅការរៀបចំ
សុភមង្គលគ្រួសារ គឺជាចំណុចលំបាកសម្រាប់
គ្រួសារមួយចំនួន ជាពិសេសគ្រួសារទើបតែ
រៀបការរួចថ្មីថ្មោង ហើយគ្រួសារខ្លះទៀត
រហូតដល់ចែកផ្ទះផ្ទៃក្នុងមាន។ សង្គមគ្រួសារ ជា
ប្រភពនៃសេចក្តីសុខ ទាំងផ្លូវចិត្តទាំងផ្លូវកាយ
ហើយក៏អាចមានករណីខ្លះដែលផ្តល់ផល
វិបាកផ្សេងៗដែរ ។ ឪពុកម្តាយ ខិតខំបីបាច់ថែ
រក្សា អប់រំទូន្មានប្រៀនប្រដៅកូនៗ ធ្វើយ៉ាង
ណាឱ្យកូនមានសុខភាពល្អ មានចំណេះដឹង
មានអនាគតភ្លឺស្វាង និងក្លាយជាពលរដ្ឋល្អ

¹ ដកស្រង់ពីគេហទំព័រ៖ <https://www.knongsrok.com>

² ដកស្រង់ពីគេហទំព័រ៖ <https://www.merriam-webster.com>

ក្នុងសង្គម ។ ចំណែកកូនៗ ព្យាយាមត្រង់ត្រាប់
ស្តាប់តាមដំបូន្មាន ចេះស្រឡាញ់គ្នា ធ្វើយ៉ាង
ណាដើម្បីសម្រេចតាមបំណងរបស់ឪពុក
ម្តាយ ។ ការចិញ្ចឹមបីបាច់ថែរក្សា ការស្រឡាញ់
ការសងគុណ ការបង្កើតបរិយាកាសរីករាយ
ក្នុងរង្វង់គ្រួសារ ជាចំណងទាក់ទងមួយដ៏
ប្រពៃសម្រាប់គ្រួសារដែលជំរុញឱ្យការរស់នៅ
ប្រកបដោយភាពថ្លៃថ្នូរ សុខដុមរមនា ឯកភាព
គ្នា ដើម្បីឈានទៅរកការឯកភាពគ្នាជាទូទៅ
ក្នុងសង្គមទាំងមូល និងនៅលើសកលលោក
ក្នុងគោលបំណងបង្កើតវប្បធម៌សន្តិភាព ដែល
ជាសេចក្តីប៉ងប្រាថ្នារបស់មនុស្សទូទៅ ។³

ការវិវត្តនៃសង្គមមនុស្ស បានធ្វើឱ្យមាន
បម្រែបម្រួលអំពីចំនួននិងការរស់នៅរបស់
មនុស្សខុសពីអតីតកាល។ គ្រួសារបង្កើតទំនាក់
ទំនងសង្គមមួយដែលផ្សារភ្ជាប់នឹងការបង្កើត
ជីវិតមនុស្សជាបន្តបន្ទាប់ ហើយមានសមាស
ភាពដូចជា ប្តី ប្រពន្ធ កូន ឬញាតិសន្តានដែល
រស់នៅជាអចិន្ត្រៃយ៍ក្នុងផ្ទះតែមួយ។ គ្រួសារ
មានភាពចុះសម្រុងគ្នា និងរឹងមាំទៅបានមាន
កត្តាជាច្រើន។ តើវា បង្កឡើងដោយកត្តាអ្វីខ្លះ?
ដើម្បីឱ្យគ្រួសារនោះមានសេចក្តីសុខ មាន

សុភមង្គល និងមានវិន័យ ប្រកបដោយភាព
ថ្លៃថ្នូរ តើត្រូវធ្វើដូចម្តេច?

១. គ្រួសារ

មនុស្សម្នាក់ៗ មិនអាចរស់នៅដោយឯកោ
ដាច់ដោយឡែក ម្នាក់ឯងបាននោះទេ គឺគេ
ទាមទារការរស់នៅជាលក្ខណៈគ្រួសារ។ នៅ
ក្នុងសៀវភៅសិក្សាសង្គមថ្នាក់ទី៨នៃក្រសួង
អប់រំ បោះពុម្ពនៅឆ្នាំ២០១៥ ទំព័រ១៨៣ បាន
សរសេរ៖ «គ្រួសារជាកោសិការនៃសង្គម និង
ជាក្រុមមនុស្សដែលរស់នៅក្រោមដំបូលតែ
មួយ»។⁴ ឯនៅក្នុងគេហទំព័រមេរៀន វេបស្ទែវ
(<https://www.merrian-webster.com>)សរសេរ
ថា គ្រួសារជាក្រុមមនុស្សដែលរស់នៅក្រោម
ដំបូលតែមួយ ហើយជាធម្មតា វាស្ថិតក្រោម
ការដឹកនាំមួយ។⁴ ចំណែកន័យមួយទៀត បាន
លើកឡើងថា គ្រួសារជាក្រុមដែលមានមនុស្ស
ពីរនាក់ឬច្រើននាក់ដែលទាក់ទងនឹងកំណើត
អាពាហ៍ពិពាហ៍ឬក៏ជាការស្ម័គ្រកូនមកចិញ្ចឹម
ដោយរស់នៅជាមួយគ្នា។ អ្នកពាក់ព័ន្ធទាំង
អស់ត្រូវបានចាត់ទុកជាសមាជិកនៃគ្រួសារតែ
មួយ (A family is a group of two or more

³ ក្រសួងអប់រំ សិក្សាសង្គម ថ្នាក់ទី៨ ទំព័រ១៨១ ឆ្នាំ
២០១៥

⁴ Family is a group of individuals living under one
roof and usually under one head.

persons related by birth, marriage, or adoption who live together; all such related

persons are considered as members of one family.)⁵(រូបទី១)។

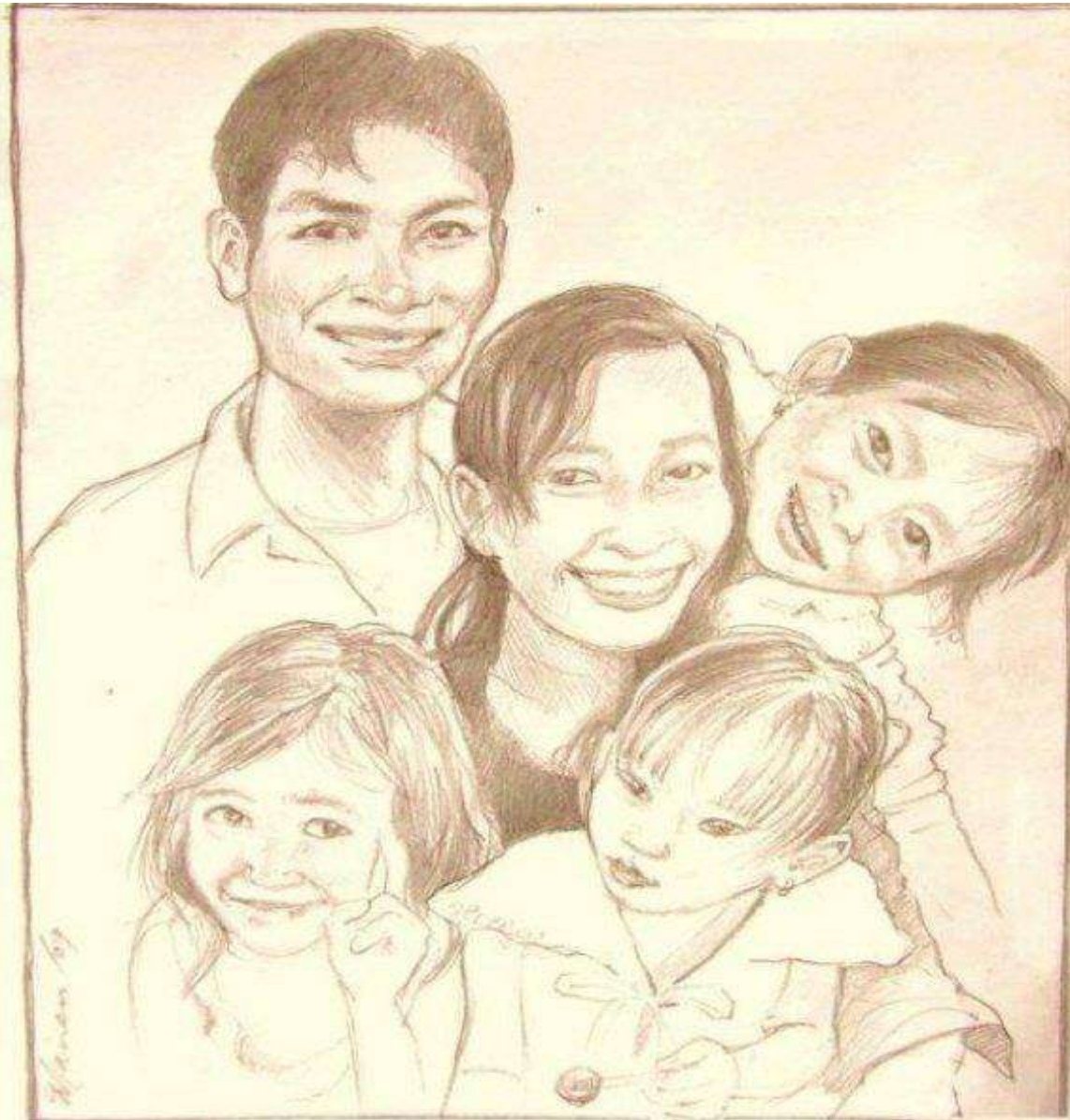

រូបទី១៖ គ្រួសារខ្មែរក្រហម (រូបគេហទំព័រវើតប្រែសដត់ខ្ញុំ:wordpress.com)

⁵ <https://www.hrsa.gov>

២. ទំហំនៃគ្រួសារ

ជាទូទៅ យើងសង្កេតឃើញថា គ្រួសារខ្លះ មានសមាជិកតិច គេកំណត់ថាជាគ្រួសារតូច រីឯ គ្រួសារខ្លះទៀត មានសមាជិកច្រើន គេហៅថា គ្រួសារធំ។

គ្រួសារតូច ជាគ្រួសារដែលមានសមាជិក យ៉ាងច្រើនប្រាំនាក់រស់នៅជាមួយគ្នា មានដូច ជា ឪពុកម្តាយ កូនប្រុស ស្រី និងអ្នកធ្វើការផ្ទះ ម្នាក់(រូបទី២)។



រូបទី២៖សកម្មភាពឪពុកម្តាយបង្ហាត់បង្រៀន អប់រំនិងថែទាំកូនៗ (រូបរបស់ក្រសួងអប់រំក្នុងសៀវភៅសិក្សាសង្គម)

គ្រួសារធំ ជាគ្រួសារដែលមានសមាជិក លើសពីប្រាំនាក់ឬជាក្រុមមនុស្សដែលរស់នៅ រួមគ្នាច្រើន ក្រោមដំបូលផ្ទះតែមួយ។គ្រួសារធំ

អាចមានសមាជិកដូចជា ជីដូន ជីតា ឪពុក ម្តាយ កូនប្រុស កូនស្រី មីង ពូ ក្មួយប្រុស ក្មួយស្រី។ល។(រូបទី៣)

^៦ ស្រង់ពីសៀវភៅសិក្សាសង្គមថ្នាក់ទី៨ របស់ក្រសួងអប់រំ ទំព័រ១៨៣-១៨៤ បោះពុម្ពឆ្នាំ២០១៥



រូបទី៣៖រូបគ្រួសារធំដែលមានសមាជិកលើសពី៦នាក់ (រូបរបស់គេហទំព័រហ្វ្រីអ៊ីមមិញដត់ខ៍^៧)

៣. ប្រភេទនៃគ្រួសារ

ជាការពិតណាស់ គ្រួសារគឺជាអង្គការសង្គមសកល។ ប៉ុន្តែវាជាទម្រង់ រចនាសម្ព័ន្ធ ឬប្រភេទខុសគ្នាពីសង្គមមួយទៅសង្គម និងពីពេលមួយទៅពេលមួយ។ ដោយសារការប្រែប្រួលនៃស្ថានភាពជីវិតតម្លៃសង្គម វប្បធម៌ និងកត្តាមួយចំនួនទៀត ប្រភេទគ្រួសារផ្សេងៗគ្នាដែលបានរកឃើញថាមាន។

ដូច្នេះ វាពិតជាលំបាកណាស់ក្នុងការបែងចែកគ្រួសារ។ ប៉ុន្តែអ្នកសង្គមវិទូ

និងនវវិទ្យាបានព្យាយាមចាត់ថ្នាក់គ្រួសារ។ ពួកគេចាត់ថ្នាក់គ្រួសារនៅលើមូលដ្ឋានផ្សេងគ្នា^៨ នៅក្នុងសង្គម គ្រួសារនីមួយៗមានលក្ខណៈផ្សេងគ្នា។ ក្នុងន័យនេះ វាក៏មានន័យថា គ្រួសារក៏មានច្រើនប្រភេទដែរ។ ទោះយ៉ាងណាក៏ដោយផ្អែកលើសង្គមសាស្ត្រប្រភេទផ្សេងគ្នា ឬចំណាត់ថ្នាក់នៃគ្រួសារ គេចែកដូចតទៅ៖

⁷ <https://www.freeimages.com>

⁸ ស្រង់ពីគេហទំព័រ៖ <https://www.yourarticlelibrary.com>

⁹ ស្រង់ពីគេហទំព័រ៖ <https://getuplearn.com>

ប្រភេទផ្សេងៗនៃគ្រួសារ
(The different types of families)

<p>គ្រួសារតូច (Nuclear Family)</p>	<p>គ្រួសារដែលមានភាពឯករាជ្យដោយមានតែម្តាយ ឪពុក និង កូនៗ។ (An independent family which just consists of a mum, dad and children.)</p>
<p>គ្រួសារធំ(Extended family)</p>	<p>គ្រួសារមួយដែលមានឪពុកម្តាយ កូនប្រុសស្រី និងញាតិសន្តាន ហើយរស់នៅជាមួយគ្នាឬផ្គុំគ្នា។ (A family group that consists of parents, children, and other close relatives, often living in close proximity.)</p>
<p>គ្រួសារ រៀបរយ ផ្គុំ (Reconstituted families)</p>	<p>មនុស្សពីរនាក់រៀបការនឹងគ្នា ក៏ប៉ុន្តែមានកូនពីចំណងទាក់ទងផ្សេង ដែលមិនជាកូនខ្លួនបង្កើត។ (Two people who get married but also have children from another relationship.)</p>
<p>គ្រួសារមានតែឪពុកឬ ម្តាយ តែម្នាក់ (Lone parent families)</p>	<p>គ្រួសារមួយដែលកើតឡើងពីការរីតចំណងនឹងគ្នាបន្ទាប់ពីការ លែងលះឬបែកបាក់ថ្មី។ (A family that is run by a single parent after a recent divorce or split.)</p>
<p>គ្រួសារ ខ្ពង់ខ្ពស់ (Beanpole families)</p>	<p>ប្រភេទនេះ ធ្លុះពីបម្រើបម្រាស់យូរអង្វែងនៃពាក្យ «ភាពជា សាច់ញាតិ» ក្នុងមុខវិជ្ជានវិទ្យាដែលសម្តៅលើបណ្តាញទំនាក់ ទំនងសង្គមដែលបង្កើតជាផ្នែកសំខាន់នៃជីវិតមនុស្សភាគ ច្រើននៅក្នុងសង្គមនានា ទោះបីជាអត្ថន័យពិតនៃជីវិតដែល គេតែងលើកយកមកពិភាក្សាដេញដោលជាញឹកញាប់ក៏ ដោយ ក៏វាត្រូវផ្សារភ្ជាប់នឹងវិន័យដែរ។ (This article reflects the long-standing use of the term kinship in anthropology, which refers to the web of social relationships that form an important part of the lives of most humans in most societies,</p>

	although its exact meanings even within this discipline are often debated.)
គ្រួសារប្តូរម៉ែវែង ((Boomerang families)	មនុស្សវ័យជំទង់ដែលត្រឡប់ទៅរស់នៅជាមួយគ្រួសាររបស់គាត់វិញ ជាពិសេសសម្រាប់ហេតុផលហិរញ្ញវត្ថុ។ (a young adult who returns to live at his or her family home especially for financial reasons.)
គ្រួសារសមមាត្រប្តូរម៉ែទ្រី (Symmetrical families)	គ្រួសារសមមាត្រប្តូរម៉ែទ្រី គឺជាគ្រួសារដែលមានតួនាទីបុរស និងស្រី។ ឧទាហរណ៍៖ ស្ត្រីនឹងទៅធ្វើការដូចបុរស ហើយបុរសមើលថែកូន។ ស្ត្រីក៏ដូច្នោះដែរ វាជាមូលដ្ឋានចែករំលែកការងារគ្រួសារដោយស្មើភាព មិនថាអ្នកជាបុរសឬស្ត្រីនោះទេ។ (A symmetrical family is a family that shares male and female roles. For example a woman will go to work just like the man will, a man will take care of these kids and so will the woman. It's basically sharing household jobs out fairly whether you are a male or female.)

៤. វិន័យគ្រួសារ

វិន័យ មកពីពាក្យវិនយ (ន.) (សំ. បា.វិនយ) ការដឹកនាំទៅរកផ្លូវល្អ ច្បាប់ ច្បាប់បញ្ញត្តិឬច្បាប់អនុញ្ញាត ច្បាប់ប្រដៅឱ្យប្រព្រឹត្តត្រឹមត្រូវ ច្បាប់ប្រដៅឱ្យសង្គមកាយវាចាឱ្យត្រឹមត្រូវ ឱ្យចុះបែបបទឱ្យមានសណ្តាប់ធ្នាប់ល្អ។¹⁰ និយាយឱ្យខ្លីទៅ «វិន័យ» មានន័យថា

ក្នុងប្រដៅមនុស្សឱ្យប្រព្រឹត្តិល្អ ទាំងកាយ ចិត្ត និងវាចា។ ឧទាហរណ៍៖ ការមានវិន័យល្អ នាំឱ្យយើងជោគជ័យគ្រប់ការកិច្ច។¹¹ គ្រួសារត្រូវមានវិន័យ ព្រោះគ្រួសារ ជាសង្គមតូចមួយដែលទាមទារឱ្យមានរបៀបរបបត្រឹមត្រូវមួយច្បាស់លាស់ ទើបគ្រួសារនោះមានភាពជុំវិញ។

¹⁰ វចនានុក្រមសម្តេច ជួន ណាត

¹¹ <https://thmeythmey.com>

៤.១.សីលធម៌គ្រួសារ

គ្រួសារនីមួយៗ តែងចង់បានសុភមង្គល ពិតប្រាកដ រស់នៅមានការចុះសម្រុងនិងឯក ភាពគ្នាក្នុងគ្រួសារទាំងមូល(រូបទី៤)។ ម្តាយ ឪពុកមួយចំនួន បានអប់រំលីលធម៌ដល់កូន របស់ខ្លួនទៅតាមវិធីដែលគេធ្លាប់បានទទួលពី ឪពុកម្តាយរបស់គេដែរ។ ខាងក្រោមនេះ ជាវិធី សាស្ត្រមួយចំនួនសម្រាប់បណ្តុះបណ្តាលនូវ ក្រមសីលធម៌ដល់កូនៗដូចជាម្តាយឪពុក៖

- ទទួលខុសត្រូវក្នុងការបង្កើតឱ្យមាន ទំនាក់ទំនង យ៉ាងជិតស្និទ្ធជាមួយ សមាជិកគ្រួសារទាំងអស់
- ស្រឡាញ់ថ្នាក់ថ្នម យោគយល់ មិន រើសអើង
- ឧបត្ថម្ភគាំទ្រចំពោះសមាជិកគ្រួសារ ទាំងអស់
- អត់ធ្មត់ ធ្វើពលិកម្ម ដើម្បីឱ្យកូនក្លាយ ជាមនុស្សល្អ
- ផ្តល់ ឱកាស ឱ្យកូន វិស្វកម្ម រកបទ ពិសោធន៍ក្នុងសង្គម។¹²



រូបទី៤៖ រូបគ្រួសារតូចរស់នៅប្រកបដោយសុភមង្គល (រូបរបស់ក្រសួងអប់រំក្នុងសៀវភៅសិក្សាសង្គម ថ្នាក់ទី៨)

¹² ក្រសួងអប់រំ សិក្សាសង្គម ថ្នាក់ទី៨ ទំព័រ១៨៥ ឆ្នាំ ២០១៥

៤. ២. តម្លៃនៃគ្រួសារ

ប្រទេសមានច្បាប់ គ្រួសារមានវិន័យ ជា ពាក្យស្លោកមួយដែលគេតែងតែនិយាយ។ ទាក់ទងនឹងចំណុចនេះ លោកលី ខាន់យូ រដ្ឋ បុរសនៃប្រទេសសិង្ហបុរី បានដាក់ចេញនូវ គោលការណ៍៣ក្នុងការរក្សារបៀបរៀបរយ សង្គម ដោយផ្សារភ្ជាប់នឹងការប្រើគ្រឿងស្រវឹង។ គោលការណ៍៣នោះ រួមមាន៖

1. កំណត់អាយុអ្នកផឹកស្រា
2. ហាមលក់ស្រានៅទីសាធារណៈ
3. បើកបរក្នុងស្ថានភាពស្រវឹងត្រូវមាន ទោស

ផ្អែកលើគោលការណ៍៣ ចំណុចរបស់មេ ដឹកនាំរូបនេះ បានធ្វើឱ្យប្រទេសសិង្ហបុរីទទួល បាននូវការសរសើរ ហើយប្រជាពលរដ្ឋឃ្នាត ឆ្ងាយពីគ្រឿងស្រវឹងដោយពួកគេយល់ឃើញ ថា បើពិសារគ្រឿងស្រវឹងធ្វើឱ្យខាតទាំងលុយ ទាំងខុសច្បាប់ និងអាចខិនទាំងកិត្តិយស។¹³ គ្រួសារ ក៏មិនខុសពីប្រទេសជាតិដែរ ពោលគឺ ច្បាប់ជាអ្នកកំណត់នូវភាពស្របច្បាប់នៃ គ្រួសារនីមួយៗ។ ការឯកភាពគ្នាក្នុងគ្រួសារ

ជាទង្វើមួយដែលផ្តល់តម្លៃជាពិសេសសម្រាប់ គ្រួសារ។

ហេតុនេះ យើងត្រូវចេះថែរក្សាតម្លៃគ្រួសារ ដោយផ្អែកលើកត្តាមួយចំនួនដូចខាងក្រោម៖

- ភាពស្និទ្ធស្នាលក្នុងគ្រួសារ៖ ម្តាយឪពុក និងសមាជិកដទៃទៀតត្រូវចេះសហ ការគ្នាយ៉ាងជិតស្និទ្ធគ្រប់ពេលវេលា ដើម្បីនាំភាពថ្លៃថ្នូរដល់គ្រួសារទាំងមូ ល។ ម្តាយឪពុកគួរមានអាកប្បកាយ សុភាពរាបសា និងត្រៀមខ្លួនជានិច្ច ដើម្បីជួយកូន ។ ចំណែកកូនវិញ ត្រូវ ស្តាប់បង្គាប់ដឹងគុណ គោរពម្តាយ ឪពុក ។
- ទំនាក់ទំនងល្អជាមួយអ្នកជិតខាង៖ បំណងល្អអាចបង្ហាញតាមរយៈការ ជួយគ្នា ទាំងកម្លាំងកាយ ទាំងស្មារតី នៅពេលដែលអ្នកណាម្នាក់ជួបការ លំបាក ឬគ្រោះថ្នាក់អ្វីមួយ ។ អ្នកមិន គួរនិយាយ មិនល្អ ឬជ្រៀតជ្រែកកិច្ច ការផ្ទៃក្នុងអ្នកជិតខាងឡើយ លើក

¹³ ដកស្រង់ពីហ្វេសប៊ុកផេក៖ K P Developer Land &House ផ្សាយនៅថ្ងៃទី២២ កក្កដា ២០២១

លែងតែមានសំណូមពរឱ្យជួយ ដូច
ពាក្យចាស់លោកបានពោលថា «យក
មនុស្សធ្វើរបង ប្រសើរជាងយកឈើធ្វើ
របង»។

- ផែនការសេដ្ឋកិច្ចគ្រួសារ : សមាជិក
គ្រួសារម្នាក់ៗ ត្រូវចេះសហការគ្នា
ដើម្បីរកចំណូល សម្រាប់គ្រួសារ ចេន
ដោះស្រាយចំពោះការលំបាកក្នុង
គ្រួសារ កូនមិនត្រូវបង្ខំឱ្យម្តាយឪពុក
ទិញរបស់ណាដែលមិនចាំបាច់នោះ
ឡើយ ត្រូវយកចិត្តទុកដាក់ចំពោះ
ការងាររបស់ខ្លួន ថាតើ ត្រូវចិញ្ចឹមជីវិត
បែបណា ធ្វើយ៉ាងណាដើម្បីឱ្យគ្រួសារ
មានជីវភាពធូរធារ ខិតខំស្វែងរក
ជំនាញ សម្រាប់អនាគត ។
- រក្សាកេរ្តិ៍ឈ្មោះគ្រួសារ៖ កូនប្រុសស្រី
មិនត្រូវប្រព្រឹត្តអំពើមិនល្អដូចជា លួច
ទ្រព្យគេប្រើថ្នាំ ញៀន ផឹកគ្រឿង
ស្រវឹង ចៀសវាងរាល់សកម្មភាពខុស
ច្បាប់សង្គម ផ្ទុយទៅវិញ ត្រូវថែរ
ប្រកាន់អាកប្បកិរិយាថ្លៃថ្នូរទៅតាម

ទំនៀមទម្លាប់ ប្រពៃណីរបស់គ្រួសារ
និង សហគមន៍ ។¹⁴

៤. ៣. វិន័យគ្រួសារ

ឪពុក ម្តាយ ជាគ្រូដើម(បុព្វាចារ្យ)របស់
កូនប្រុសស្រី។ម្តាយឪពុក ឬឪពុក ឬម្តាយ មាន
តួនាទីជាអាណាព្យាបាលលើសមាជិកដទៃ
ក្នុងគ្រួសារ។¹⁵ ពេលឪពុកម្តាយចេះកសាង
វិន័យគ្រួសារ វានឹងនាំឱ្យគ្រួសារនោះរីក
ចម្រើននិងមានកេរ្តិ៍ឈ្មោះល្អ។ ការបង្កើត
វិន័យ ចាំបាច់បំផុតសម្រាប់ក្មេងគ្រប់វ័យ កុំរង
ចាំទាល់តែកើតបញ្ហា ។ វិន័យ ត្រូវតែបង្កើតឱ្យ
ក្មេងតាំងពីនៅតូច កាន់តែតូចប៉ុណ្ណា កាន់តែ
ល្អ ព្រោះវិន័យល្អ ជាបែបបទមួយកើតជាមួយ
ក្មេងហើយ និងនៅតាមខ្លួនគេរហូតដល់ធំ
ហើយក្លាយជាចំណែកមួយរបស់ធម៌ប្រចាំចិត្ត
របស់គេអស់មួយជីវិត។¹⁶ តាមពិតទៅ ការ
បង្កើតវិន័យ វាជារឿងមិនពិបាកសោះ ពីព្រោះ
សូម្បីតែនៅផ្ទះក៏យើងអាចធ្វើវាបានដែរ ដូច
ជាការកំណត់ម៉ោងគេង ម៉ោងទទួលទាន

¹⁴ ក្រសួងអប់រំ សិក្សាសង្គម ថ្នាក់ទី៨ ទំព័រ១៨៧ ឆ្នាំ
២០១៥
¹⁵ ដកស្រង់៖ ឯកសារ ការអប់រំ ជាកិច្ចការទាំងអស់គ្នា
ទំព័រ១៥ របស់លោកប៉ាន់ សំណាង ផ្សាយដោយវិទ្យា

ស្ថានមនុស្សសាស្ត្រនិងវិទ្យាសាស្ត្រសង្គមនៃ
រាជបណ្ឌិត្យសភាកម្ពុជា
¹⁶ <https://buyloy.com>

អាហារ ពេលសម្រាកលំហែ ម៉ោងរំលឹកមេរៀន ជាដើម។

ក្រុមអ្នកសិក្សា ស្រាវជ្រាវអំពីវិធីសាស្ត្រប្រៀបប្រដៅកូនចៅបានឲ្យដឹងថា កុមារដែលមាន អាយុចាប់តាំងពីថ្ងៃចាប់កំណើតពីផ្ទៃម្តាយរហូតពេញវ័យ ត្រូវការថ្នាក់ថ្នមប្រាស្រ័យទាក់ទងតាមបែបសន្តិភាព ដើម្បីឲ្យខួរក្បាលរីកចម្រើន និងកាយសម្បទាមាំមួន។ ផ្ទុយទៅវិញបើគេប្រើហិង្សា ទៅលើកុមារកុមារនោះនឹងភ្លេចភ្នំ រៀនមិនឆ្ងាត។ ប្រការនេះ មានសារសំខាន់ណាស់ចំពោះឪពុកម្តាយគ្រប់រូបដែលចង់អប់រំកូនចៅឲ្យឆ្ងាតឈ្លាសវៃ។ ការចិញ្ចឹមបីបាច់ថែរក្សាកូន គឺជាការងារលំបាក មួយរបស់ឪពុកម្តាយក្នុងចំណោមការងារ ចំពោះមុខផ្សេងៗទៀតក្នុងជីវិតគ្រួសារ និងក្នុងសង្គមជាតិ។ នៅពេលដែលកូនកើតមក ហើយឪពុកម្តាយមានកាតព្វកិច្ចចិញ្ចឹម និង អប់រំកូនឱ្យបានល្អ។¹⁷

គ្រួសារនីមួយៗ កុមារគ្រប់រូប និងគ្រប់ស្ថានភាពគឺខុសគ្នា។ ពេលខ្លះ ការផ្លាស់ប្តូររបៀបដែលយើងកំណត់តួនាទីនៃការចិញ្ចឹមបីបាច់កូនអាចផ្តល់ការបញ្ជាក់ឱ្យច្បាស់។ នៅគ្រប់ស្ថានភាពណា អ្នកគប្បីចាំថាអ្នក គឺជាអ្នក

ដឹកនាំ មានសមត្ថភាពផ្តល់ការណែនាំ ការបណ្តុះបណ្តាល និងការលើកទឹកចិត្ត។

នៅក្នុងគ្រួសារអ្នកដឹកនាំភាគច្រើនច្រើនតែមានវិន័យរបស់គ្រួសាររបស់គេ។ ប្រសិនបើគ្រួសារមួយ ទទួលបាននូវការគ្រប់គ្រងល្អ ក៏ដូចជាមានវិន័យត្រឹមត្រូវ នោះសមាជិកក្នុងក្រុមគ្រួសារនោះ នឹងបន្តក្លាយជាកម្លាំងដ៏ខ្លាំងនៃសង្គម ពីព្រោះគ្រួសារជាផ្នែកមួយជួយក្នុងការអភិវឌ្ឍសង្គមមួយបានយ៉ាងល្អ។

ជាក់ស្តែងក្នុងសង្គមចិន គ្រួសារចិនតែងតែមានវិន័យសម្រាប់គ្រួសារនីមួយៗ ស្របតាមទស្សនៈដឹកនាំនានា តួយ៉ាងគ្រួសារលោក **ម៉ៅ សេទុង**។ លោក **ម៉ៅ សេទុង** គឺជាអ្នកបដិវត្តកុម្មុយនីស្តដ៏លេចធ្លោរបស់ចិននិងជាបិតាស្ថាបនិកសាធារណរដ្ឋប្រជាមានិតចិន។ លោកបានចូលរួមជាមួយនឹងបញ្ញវន្តចិនដទៃទៀត បង្កើតបក្សកុម្មុយនីស្តចិន(CPC) ជាលើកដំបូងនៅឆ្នាំ១៩២៣ និង ក្លាយជាប្រធានគណបក្សកុម្មុយនីស្តពីឆ្នាំ១៩២៩ដល់ឆ្នាំ១៩៧៦ ពេលគឺរហូតដល់លោកស្លាប់បាត់បង់ជីវិតតែម្តង។ លោក **ម៉ៅ** ក៏ធ្លាប់ជាប្រធានរដ្ឋាភិបាលកណ្តាលប្រជាជនចិន ជា

¹⁷ <https://www.rfa.org>

ប្រធានគណៈកម្មការយោធាកណ្តាលផងដែរ។ ប៉ុន្តែមុនទទួលបានជោគជ័យក្នុងបដិវត្តន៍ ម៉ៅ សេទុង បានធ្វើការតំរូវរឿងរ៉ាវជាច្រើន ។

លោក ម៉ៅ សេទុង ឬ ហៅម្យ៉ាងទៀតថា ប្រធានម៉ៅ កើតថ្ងៃទី ២៦ ខែ ធ្នូ ឆ្នាំ ១៨៩៣ នៅក្នុងគ្រួសារកសិករមួយ រស់នៅទីជនបទនៃ ស្រុកសាវសាន ខេត្តហ្វីណានប្រទេសចិន។ ឪពុករបស់លោកឈ្មោះថា ម៉ៅ អ៊ីឆាង (Mao Yichang) ជាមនុស្សមានវិន័យ តឹងរឹងបំផុត ហើយម្តាយ មានឈ្មោះ វិន ឈីម៉ី (Wen Qimei) ។ នៅអាយុ ៨ឆ្នាំ ម៉ៅ សេទុង បានចូលរៀននៅ សាលាបឋមសិក្សាក្នុងភូមិ និងត្រូវ ឪពុកបង្ខំ ឱ្យរៀនសូត្រតាមពាក្យប្រៀនប្រដៅរបស់ខ្មងជី យ៉ាងខ្ជាប់ខ្ជួនបំផុត ។ ម៉ៅ ក៏បានប្រឡងជាប់ ចូលរៀននៅសាកលវិទ្យាល័យក្នុងខេត្តហ្វី ណានផងដែរ និងបានខិតខំប្រឹងប្រែងសិក្សា រៀនសូត្រយ៉ាងខ្លាំង ។ បន្ទាប់ពីនោះ ម៉ៅ សេ ទុង បានបន្តរៀននៅសាកលវិទ្យាល័យក្នុង ក្រុងប៉េកាំង ។ ម៉ៅ រៀនផង ធ្វើការជាជំនួយ ការបណ្តុះបណ្តាលក្នុងបណ្តាលយផង។ ម៉ៅ ជា មនុស្សចូលចិត្តអានសៀវភៅ និងអានមិនរើស ថាជាមុខវិជ្ជាអ្វីឡើយ។ បណ្តាលយនេះឯង ដែលជាឃ្នាំងនៃចំណេះដឹង និងជាប្រភព

សន្សំបញ្ជូនរបស់ម៉ៅ សេទុង ។ មានការនិយាយ តាមគ្នាថា ចំណេះដឹងដែលបានមកពីបណ្តាល យ ក្រុងប៉េកាំងនោះហើយ ជាដើមទុនសម្រាប់ ឱ្យម៉ៅ សេទុង ធ្វើបដិវត្តន៍ផ្លាស់ប្តូររបប គ្រប់គ្រង ប្រទេសចិនទាំងមូល ។¹⁸

៥គន្លឹះសំខាន់ៗក្នុងការជួយកុមារឱ្យ ក្លាយជាមនុស្សធំរឹងមាំ

ឪពុកម្តាយមួយចំនួន ប្រហែលជាធ្លាប់ ខ្មាសគេនៅទីសាធារណៈពេលកូនៗរបស់អ្នក មិនស្តាប់បង្គាប់ និងបង្កើតផ្សេងៗ ហើយអ្នក ប្រហែលជាគិតថា វាជាធម្មជាតិរបស់កុមារ គ្រប់រូប។ ប៉ុន្តែ មាតាបិតាគ្រប់រូបតែងតែចង់ ជួយកូនៗឱ្យមានអត្តចរិតល្អ និងមានជីវិតរស់ នៅងាយស្រួល។

ហេតុនេះ «ការមានវិន័យ» ជាផ្នែក សំខាន់បំផុតអាចជួយពួកគេឱ្យក្លាយជា មនុស្សធំ ដែលមានភាពជោគជ័យទៅថ្ងៃ អនាគត។ គន្លឹះមួយចំនួនខាងក្រោមនេះ អាច ជាជំនួយ ដើម្បីជួយឱ្យកូនអ្នកមានវិន័យល្អ ក្នុងការរស់នៅ៖

- ក. ការកំណត់ទម្លាប់ក្នុងការរស់នៅ
- ប្រាប់ពួកគេពីហេតុផលច្បាស់លាស់

¹⁸ <https://www.vayofm.com>

មាតាបិតាមិនតម្រូវឱ្យពន្យល់កូនៗថាហេតុអ្វីអ្នកចង់ឱ្យពួកគេត្រូវតែមានវិន័យនោះទេ ប៉ុន្តែ ប្រសិនបើកូនរបស់អ្នកយល់ពីហេតុផលសាមញ្ញ ពីច្បាប់ទម្លាប់របស់អ្នកនោះ ពួកគេនឹងមិនរឹងទទឹង ហើយអនុវត្តតាមការប្រាប់របស់អ្នក។ ឧទាហរណ៍ អ្នកប្រាប់ពួកគេឱ្យចូលគេងនៅម៉ោង៨យប់ ពីព្រោះខ្លួនប្រាណរបស់ពួកគេត្រូវការការគេងឱ្យបានច្រើនដើម្បីសុខភាពល្អ និងរឹងមាំ ឬឱ្យពួកគេទុកដាក់របស់របរលេងឱ្យមានរបៀប ដើម្បីងាយស្រួលរក នៅពេលក្រោយ។

• ផ្តល់ការសរសើរដល់ពួកគេ

នៅពេលពួកគេជួយអ្នករៀបចំកន្លែងគេង តុញ្ចាំបាយ ឬឱ្យបួនរបស់គេលេងតុក្កតាជាមួយអ្នកគួរតែសរសើរពីទឹកចិត្តរបស់ពួកគេ។ ឧទាហរណ៍ កូនពិតជាកូនល្អមែនដែលចង់ចាំពេលវេលារៀបចំកន្លែងគេង ឬម៉ាកប៉ាពិតជាសប្បាយចិត្តណាស់ដែលកូនមានអាកប្បកិរិយាដូចមនុស្សធំម្នាក់។

• ដើរតួជាបុគ្គលគំរូ

ការទុកដាក់របស់របរនៅពេលមកពីក្រៅ ដូចជាកាបូប ឬពួរខោអាវឱ្យមានរបៀប និងត្រូវកន្លែង ការមិនបញ្ចេញកំហឹង ឬនិយាយទាំងមូលម៉ៅ នៅពេលធ្វើអ្វីមួយមិនបានសម្រេច...។

សកម្មភាពទាំងនេះនឹងបង្ហាញកូនៗអ្នក ពីគំរូដែលគេយកតម្រាប់តាម នៅពេលកូនៗឃើញទម្លាប់ល្អរបស់អ្នករាល់ថ្ងៃ ពួកគេនឹងចង់ធ្វើដូចអ្នកដែរ។

ខ. ការដោះស្រាយបញ្ហា

• អនុញ្ញាតឱ្យកូនៗជាអ្នកធ្វើការសម្រេចចិត្ត

ផ្តល់ឱកាសឱ្យកូនៗអ្នកក្នុងការសម្រេចចិត្តជ្រើសរើសអ្វីមួយដោយខ្លួនឯងនៅពេលពួកគេធំគ្រប់គ្រាន់។ ឧទាហរណ៍ ការជ្រើសរើសសម្លៀកបំពាក់ ឬបន្លែ ផ្លែឈើ ដែលពួកគេចង់ញ៉ាំ។ នៅពេលពួកគេអាចគ្រប់គ្រងលើចំណុចតូចៗបានពួកគេអាចឈានដល់ការសម្រេចចិត្តលើស្ថានភាពផ្សេងៗទៀតបាន។ ប្រសិនបើកូនៗអ្នក ឈ្លោះគ្នា ឬវាយគ្នា ជំនួសការគំរាមពួកគេ ឬស្រែកឱ្យពួកគេឈប់ អ្នកគួរតែសួរពួកគេថា “តើកូនអាចដោះស្រាយបញ្ហា តាមវិធីផ្សេងពីនេះឬទេ?” អ្នកនឹងមានភាពភ្ញាក់ផ្អើលចំពោះដំណោះស្រាយរបស់ពួកគេ។

• ផ្តល់ការលើកទឹកចិត្ត៖ «ព្យាយាម ព្យាយាម ម្តងទៀត»

ការងារមួយចំនួន អ្នកអាចធ្វើវាបានដោយខ្លួនឯង ប៉ុន្តែ រឿងសំខាន់ដែលគួរតែឱ្យកូនៗរបស់អ្នកសាកល្បងធ្វើវាដោយខ្លួនឯង

ដូចជា រៀបចំខ្លួនស្ងៀមសម្ងៀមបំពាក់ទៅសាលា ការបោកគក់ ខោអាវជាដើម។ ការចាប់ផ្តើមដំបូងអាចនឹងមិនមានភាពល្អឥតខ្ចោះ តែអ្នកអាចនិយាយទៅកាន់ពួកគេថា « កូនធ្វើបានល្អហើយ លើកក្រោយ កូននឹងធ្វើបានល្អជាងនេះទៀត » ។

• ជួយឱ្យពួកគេចេះរកដំណោះស្រាយ

ដើម្បីពង្រឹងដល់ការគិតរបស់កូនៗ អ្នកគួរតែជំរុញឱ្យពួកគេត្រិះរិះពីចម្លើយនៃសំណួររបស់ពួកគេ។ ឧទាហរណ៍ នៅពេលកូនៗរបស់អ្នកសួរថា តើពួកគេត្រូវធ្វើដូចម្តេចចំពោះអ្វីមួយ អ្នកគួរតែឆ្លើយតប ដោយផ្តល់ទំនុកចិត្តទៅកាន់ពួកគេថា « តើកូនគិតថា គួរតែធ្វើយ៉ាងដូចម្តេច? » ។

គ. បង្រៀនកូនៗអ្នកឱ្យចេះអត់ធ្មត់

• បង្កាត់បង្រៀនកូនៗឱ្យចេះរង់ចាំ

ចូរកុំផ្តល់ឱ្យរាល់ការទាមទាររបស់កូនៗអ្នកលឿនពេក អ្នកអាចឱ្យពួកគេធ្វើការរង់ចាំដោយផ្តល់ហេតុផលសមរម្យមួយ។ ឧទាហរណ៍ ពួកគេសុំឱ្យអ្នកធ្វើទឹកក្រូចច្របាច់ឱ្យគេញាំ ស្របពេលអ្នកកំពុងជាប់រវល់ការងារ អ្នកអាចឱ្យពួកគេរង់ចាំបន្ទាប់ពីអ្នកបញ្ចប់ការងារសិន។ ការធ្វើរបៀបនេះមាន

ន័យថា អ្នកកំពុងបង្រៀនពួកគេឱ្យចេះគ្រប់គ្រងលើភាពអត់ធ្មត់ និងចេះផ្តល់អត្ថិភាពលើការងារ។

• ប្រាប់ពីអារម្មណ៍របស់ពួកគេ

កូនៗរបស់អ្នកប្រហែលជាពិបាកក្នុងការបកស្រាយអារម្មណ៍របស់ពួកគេនៅពេលត្រូវរង់ចាំអ្វីមួយ ហើយពួកគេមិនអាចអត់ធ្មត់បានប៉ុន្តែ អ្នកអាចជួយពួកគេកំណត់នូវអារម្មណ៍នោះបាន។ ឧទាហរណ៍ ពួកគេត្រូវតម្រង់ជួរយូរដើម្បីរង់ចាំដល់វេនពួកគេ អ្នកអាចប្រាប់ពួកគេថា « កូនពិតជាធ្វើវាបានល្អ ហើយកូនកំពុងរៀនអត់ធ្មត់ចំពោះរឿងដែលកូនកំពុងតែធ្វើ » ។ ការវាយតម្លៃលើអារម្មណ៍ នៅពេលពួកគេច្របូកច្របល់បែបនេះ វាអាចជួយពួកគេឱ្យព្យាយាមអត់ធ្មត់បន្ថែមទៀត។

• ឱ្យពួកគេចូលរួមក្នុងសកម្មភាពដែលជួយពួកគេឱ្យចេះអត់ធ្មត់

លើកទឹកចិត្តពួកគេឱ្យចូលរួមក្នុងសកម្មភាពដែលមិនបង្ហាញលទ្ធផលភ្លាមៗដូចជាការដាំដើមឈើ ហើយមើលថែវារហូតចេញជាផ្លែផ្កា ការលេងហ្គេមសរសេរ (Puzzle) តម្រៀបអក្សរ ឬគូររូបជាដើម។ បង្រៀនពួកគេឱ្យឃើញពីការវិវឌ្ឍជាដំណាក់រហូតបានជាលទ្ធផល គឺត្រូវតែរង់ចាំមើល

ថែទាំ និងយកចិត្តទុកដាក់ចំពោះសកម្មភាព
របស់ពួកគេ។¹⁹

សន្និដ្ឋាន

ជារួម យើងអាចសន្និដ្ឋានបានថា
វិន័យ គឺសំដៅលើការផ្លាស់ប្តូរអាកប្បកិរិយា
មិនមែនអំពើការដាក់ទណ្ឌកម្មលើកុមារទេ។²⁰
វិន័យ អនុញ្ញាតឱ្យកុមារអភិវឌ្ឍការប្រៀន
ប្រដៅខ្លួនឯង និងជួយពួកគេឱ្យក្លាយជា
មនុស្សពេញវ័យដែលមានភាពចាស់ទុំខាងផ្លូវ
ចិត្ត ផ្លូវកាយនៅក្នុងសង្គមរបស់នោះ។ ទោះមាន
បច្ចេកទេសដ៏មានប្រសិទ្ធភាពជាច្រើនដែល
អាចជួយមាតាបិតាបង្រៀន និងណែនាំកូន
របស់ពួកគេ ហើយទម្រង់នៃការប្រៀនប្រដៅ
មួយចំនួននឹងនៅតែមានភាពចម្រុះចម្រាស
ខ្លះដែរ។ តួនាទីរបស់គ្រូបង្រៀនដែលជាឪពុក
ម្តាយគឺត្រូវចាត់វិធានការទុកជាមុនចំពោះ
វិន័យ ដែលពាក់ព័ន្ធនឹងបច្ចេកទេសដែលប្រើ
នៅក្នុងផ្ទះ។ ទិដ្ឋភាពដែលមានតុល្យភាពគួរ
តែត្រូវបានផ្តល់ជូនដល់ក្រុមគ្រួសារ។ ការយក
ចិត្តទុកដាក់ជាពិសេសគួរតែត្រូវបានផ្តល់ទៅ
ឱ្យអាយុ កម្រិតនៃការអភិវឌ្ឍ និងនិស្ស័យ
របស់កុមារនៅពេលផ្តល់ដំបូន្មានអំពី

មធ្យោបាយនៃវិន័យប្រកបដោយប្រសិទ្ធភាព។
ការពិចារណាគួរតែត្រូវបានផ្តល់ទៅឱ្យភាព
ខុសគ្នានៃវប្បធម៌ ហើយការកែតម្រូវគួរតែត្រូវ
បានធ្វើឡើងសម្រាប់កុមារដែលមានបញ្ហាក្នុង
ការអភិវឌ្ឍ។ វាចាំបាច់ណាស់ក្នុងការបញ្ជាក់
ដល់មាតាបិតាអំពីសារៈសំខាន់នៃភាពជាប់
លាប់ ការធ្វើជាគំរូ និងជៀសវាងការគំរាម
កំហែង ពោលគឺមិនធ្វើតាមដោយរំពឹងលទ្ធផល។
វិន័យដែលមានប្រសិទ្ធភាពគួរតែផ្អែកលើអង្គ
ហេតុសិក្សាជាជាងការយល់ឃើញតាម
ប្រធានបទ។ ដូច្នេះ វិន័យគ្រួសារនេះ គួរតែ
ត្រូវបានចាត់ទុកថាជាកម្មវត្ថុនៃការពិនិត្យ
ពិចារណាសម្រាប់ឪពុកម្តាយ ក៏ដូចជាអ្នក
អាណាព្យាបាលដែរ ព្រោះការអនុវត្តជាក់ស្តែង
ប្រហែលជាមិនបង្ហាញលទ្ធផលភ្លាមៗនោះទេ
តែឪពុកម្តាយគួរតែកត់សម្គាល់ពីបម្រែបម្រួល
អត្តចរិករបស់កូនៗ ឱ្យតែមានភាពប្រសើរ
ឡើងបន្តិច នោះមានន័យថា អ្នកទទួលបាន
ជោគជ័យក្នុងការជួយពួកគេហើយ។ ថ្ងៃ
អនាគត កូនៗរបស់អ្នកនឹងដឹងពីបំណងល្អ
របស់អ្នក ហើយនឹងធ្វើបែបនេះបន្តទៅកាន់
កូនៗរបស់ពួកគេដែរ។

¹⁹ <https://healthtime.tips>
²⁰ <https://www.ncbi.nlm.nih.gov>

គន្ថនិទ្ទេស

- ក្រសួងអប់រំ សៀវភៅសិក្សាសង្គម ថ្នាក់ទី៨ ២០១៥
- ប៉ាន់ សំណាង ការអប់រំ ជាកិច្ចការទាំងអស់គ្នា ផ្សាយរបស់រាជបណ្ឌិត្យសភាកម្ពុជា ២០២២
- ជួន ណាត វេទនាក្រុមខ្មែរ ផ្សាយដោយពុទ្ធសាសនបណ្ឌិត្យ ១៩៦៧
- Facebook page: K P Developer Land & House ផ្សាយថ្ងៃទី២៤ ខែកក្កដា ឆ្នាំ២០២១
- <https://www.buyloy.com>
- <https://www.freeimages.com>
- <https://www.getuplearn.com>
- <https://www.knongsrok.com>
- <https://www.healthtime.tips>
- <https://www.hrsa.gov>
- <https://www.merian-webster.com>
- <https://www.ncbi.nlm.nih.gov>
- <https://www.rfa.org>
- <https://www.pinterest.com>
- <https://www.thmeythmey.com>
- <https://www.yourarticlelibrary.com>
- <https://www.vayofm.com>

ទស្សនវិជ្ជាសង្គម

ដោយ៖ លោក **ឈុន ផាវ៉េង**

មន្ត្រីនាយកដ្ឋានទស្សនវិជ្ជា និង សង្គមវិទ្យា
នៃវិទ្យាស្ថានមនុស្សសាស្ត្រនិងវិទ្យាសាស្ត្រសង្គម

មនុស្សជាតិទូទៅ ទោះចង់ឬមិនចង់ តែង
បានអនុវត្តទ្រឹស្តីទស្សនវិជ្ជាសង្គម ដោយចៀស
មិនរួច។ ទស្សនវិទ្យាជាច្រើនបានកំណត់សកម្ម
ភាពមួយចំនួនសម្រាប់ សម្គាល់ថាមនុស្សជាតិ
ពិតជាបាននិងកំពុងរស់នៅដោយប្រើប្រាស់
ទស្សនវិជ្ជាសង្គម។ តើទស្សនវិជ្ជាសង្គមមាន
ធាតុនិងខ្លឹមសារសំខាន់ៗខ្លះ សម្រាប់ជួយកែប្រែ
មនុស្សក្នុងសង្គមឲ្យមានការរស់នៅកាន់តែ
ប្រសើរឡើង?

១-អត្ថន័យនៃពាក្យ ទស្សនវិជ្ជា

តាមអត្ថន័យជាកាសាខ្មែរ ពាក្យ ទស្សន
វិជ្ជា = ទស្សនៈ + វិជ្ជា ។ ទស្សនៈ គឺជាមតិ
យោបល់ ការយល់ឃើញ សំណើ ញាតិ គំនិត។
វិជ្ជា គឺជា ការសិក្សា ការរៀនសូត្រ ។

ទស្សនវិជ្ជា ន. (បា.) វិជ្ជាដែលកើតឡើង
ដោយទស្សនៈ; វិទ្យាសាស្ត្រចែងអំពីគោល
ការណ៍សំខាន់ៗ និងបុព្វហេតុផ្សេងៗ ឬអំពីជីវិត

នៃមនុស្សនិងសត្វ : ទស្សនវិជ្ជា ជាគុណជាតិ
វិសេសមួយចំណែក។

ទស្សនវិជ្ជា គឺជាមុខវិជ្ជាមួយលើកយកមតិ
យោបល់ ការយល់ឃើញ ទស្សនៈ សំណើ ញាតិ
គំនិត ទ្រឹស្តី សុភាសិត មនោគមវិជ្ជា លទ្ធិមកធ្វើ
ជាកម្មវត្ថុសិក្សា។ យើងអាចនិយាយថា ទស្សន
វិជ្ជា ជាមុខវិជ្ជាមួយសិក្សាពីទស្សនៈឬជាវិជ្ជា
សម្រាប់ពិចារណាការពិត និងភាពត្រឹមត្រូវ
ដើម្បីស្វែងរកប្រយោជន៍ដល់មនុស្សទូទៅ។

យើងអាចកំណត់បានថា ទស្សនវិជ្ជា គឺ
ជាវិស័យវប្បធម៌មួយដែលបង្កើតឡើងដើម្បី
បម្រើសេចក្តីត្រូវការរបស់មនុស្ស ដោយការ
ខិតខំស្រាវជ្រាវនិងត្រិះរិះពិចារណាលើបញ្ហា
របស់មនុស្សប្រកបដោយវិចារណញ្ញាណ ពី
ជំនាន់មួយទៅជំនាន់។

២-អត្ថន័យនៃពាក្យ ទស្សនវិទ្យា

ទស្សនវិទ្យា ន. (បា.) អ្នកប្រាជ្ញខាងទស្សន
វិជ្ជា។ ឧទាហរណ៍ ព្រះពុទ្ធជាទស្សនវិទូឯកក្នុង
លោក^២។ ទស្សនវិទូ គឺជាអ្នកចូលចិត្តបំពេញ

¹ ជួន ណាត, វចនានុក្រមខ្មែរ, ការផ្សព្វផ្សាយដោយពុទ្ធ
សាសនបណ្ឌិត្យ, បោះពុម្ពត្រាទី៥, ឆ្នាំ១៩៦៧ ទំព័រ ៤១៦

² ជួន ណាត, វចនានុក្រមខ្មែរ, ការផ្សព្វផ្សាយដោយពុទ្ធ
សាសនបណ្ឌិត្យ, បោះពុម្ពត្រាទី៥, ឆ្នាំ១៩៦៧ ទំព័រ ៤១៦

ការកិច្ចស្វែងរកពុទ្ធិនិងសច្ចភាពស្របតាមមនោគតិ និង លក្ខណៈវិទ្យាសាស្ត្ររបស់ខ្លួន ដើម្បីប្រយោជន៍មនុស្សជាតិក្នុងសង្គម និងសាកលលោក។ ជាទូទៅទស្សនវិទូទាំងឡាយតែងតែឯកភាពថា វិទ្យាសាស្ត្រ និង ទស្សនវិជ្ជា ត្រូវតែនៅជាមួយគ្នា។ មានតែចំណេះដឹងទូលំទូលាយពិតប្រាកដទេ ដែលអាចនាំសង្គមមនុស្សរស់នៅក្នុងជីវិតប្រកបដោយកុសល។ ទស្សនវិទូជាមនុស្សដែលយកចិត្តទុកដាក់លើ ការស្វែងយល់អំពីបញ្ហារបស់មនុស្ស និងផ្តល់នូវដំណោះស្រាយ។ យើងអាចកត់សម្គាល់បានខ្លះៗថា៖

ក- ផ្ដើមពីការជឿជំនឿ, ការសង្ស័យ, ភាពមិនច្បាស់លាស់នៅក្នុងវត្ថុឬបុគ្គលណាមួយ ទស្សនវិទូបង្កើតចំណោទបញ្ហា។

ខ- ផ្ដើមពីចំណោទបញ្ហា ទស្សនវិទូវិភាគតាមបែបតក្កវិជ្ជាចំពោះ ភាសា ដោយបញ្ជាក់អត្ថន័យជា បញ្ញត្តិ វិនិច្ឆ័យ និង វិចារ ទាក់ទងនឹងកម្មវត្ថុដែលត្រូវពិចារណា និងពន្យល់បកស្រាយដល់មហាជន។

គ- ទស្សនវិទូ អាចប្រើវិធីទស្សនវិជ្ជាដើម្បីបកស្រាយចំណោទបញ្ហា ឬប្រធានបទ។

ឃ- ជាទូទៅ ទស្សនវិទូ ធ្វើយតបនឹងចំណោទបញ្ហាតាមលក្ខខណ្ឌ ការគិតស្របនឹងតថភាព និង ការគិតស្របនឹងការគិត ហើយយកចំលើយនោះ មកវិះគន់ ជាបន្តបន្ទាប់ដើម្បីបញ្ជាក់ពីសច្ចភាព។

ង- ទស្សនវិទូ តែងផ្តល់អនុសាសន៍ ដល់សាធារណជននូវការអនុវត្តគំនិតសាកលឱ្យទៅជាសកម្មភាពប្រតិបត្តិជាក់ស្តែង ក្នុងគោលបំណងកែប្រែវិឃាបថមនុស្សនិងសង្គមឱ្យកាន់តែប្រសើរ។

ទស្សនវិទូជាអ្នកពិចារណា តាមហេតុផលតម្រង់ទៅរកសច្ចភាពនិងប្រយោជន៍ដែលជាគោលដៅខ្ពស់បំផុតហើយសច្ចភាពនិងប្រយោជន៍ទាំងនោះទាក់ទងទៅនឹងតថភាពនិងសក្តានុពលនៃបទពិសោធន៍ មធ្យោបាយ និងលទ្ធភាពនានាដែលគេមាន។ សច្ចភាពគឺជាភាពពិត ដែលទាក់ទងនឹងច្បាប់ធម្មជាតិ រីឯប្រយោជន៍ទាក់ទងនឹង សេចក្តីសុខចម្រើនសុភមង្គល នៃជីវិតមនុស្ស។ ទស្សនវិទូសង្គមយកចិត្តទុកដាក់និងចំណាយពេលវេលាលើប្រយោជន៍មនុស្សក្នុងសង្គមច្រើនជាងសច្ចភាពបរានុម័តិ។ ទស្សនវិទូសង្គម រួមមាន៖

ក.សម័យបុរាណមានលោកអាវិស្តូតនិង បុលាតុង

ខ.សម័យមជ្ឈិមមានលោកអូហ្គុស្ទីននិង អាខ្វែណា

គ.សម័យទំនើបមានលោកម៉ាតាវីលី ហុប្ស័រ ឡូក្លូ រ៉ូស្សូ ស្ទីត វិការដូ ម៉ាលប៊ីស មិលូ ប៊ិនប៊ីម កុម្ម ម៉ាក្ស ឡេនីន

ឃ.សម័យក្រោយទំនើបមានលោក ម៉ារក៏ស ហាប៊ីរ៉េម៉ាស ហ្វូកាល្យ ដេនីដា ជាដើម។

៣-អត្ថន័យនៃទស្សនវិជ្ជាសង្គម

ពាក្យទស្សនវិជ្ជាសង្គម មកពីទស្សនវិជ្ជា+សង្គម។ សង្គមគឺជាការប្រមូលផ្តុំនៃរចនាសម្ព័ន្ធក្រុមមនុស្ស។ រចនាសម្ព័ន្ធក្រុមមនុស្សមាន ក្រុមគ្រួសារ ក្រុមញាតិមិត្ត និងក្រុមការងារ។ ទស្សនវិជ្ជាសង្គម គឺជាគោលគំនិតប្រកបដោយគតិបណ្ឌិតដែលពិចារណាជាចម្បងទៅដាក់លើបញ្ហា និង ឥរិយាបថសង្គម មនុស្ស ដោយពិនិត្យតាមដានមើល របៀបរបប គោលបំណងដំណើរការសង្គម និងផលប្រយោជន៍នៃរចនាសម្ព័ន្ធក្រុមមនុស្សដែលមាន ក្រុមគ្រួសារ ក្រុមញាតិមិត្ត និងក្រុមការងារ ជាដើម។ ទស្សនវិជ្ជាសង្គមមានវិសាលភាពគ្របដណ្តប់គោលគំនិតសង្គមដែលក្នុងនោះមាន ទ្រឹស្តីកិច្ចសន្យាសង្គម វប្បធម៌ អត្តសញ្ញាណជាតិ លក្ខខណ្ឌសេដ្ឋកិច្ចសង្គម ទំនាក់ទំនងរវាងបុគ្គលនិងសង្គមនិងជីវិតឯកជនជាដើម។

ទស្សនវិជ្ជាសង្គមពាក់ព័ន្ធនឹងវិស័យទស្សនវិជ្ជាផ្សេងទៀតដែលមានទស្សនវិជ្ជាពុទ្ធអស្ស័រូបវិជ្ជា សីលវិជ្ជា ទស្សនវិជ្ជានយោបាយជាដើម។ លើសពីនេះទៀតទស្សនវិជ្ជាសង្គមតែងរួមបញ្ចូលសង្គមវិទ្យា នវវិទ្យា និងចិត្តសាស្ត្រ។ ទស្សនវិទ្យាសង្គមទាមទារនូវពុទ្ធវិទ្យាសាស្ត្រនិងការពិសោធន៍ដើម្បីសញ្ជឹងគិតលើ

³ យោងតាមលោក អេមីល ឌីខេម (Durkheim Émile Durkheim, 1858 - 1917)។ ឌីខេម ជាសង្គមវិទូ ជនជាតិ

វិស័យទាំងនេះ។ ការផ្តល់ការពិភាក្សាឬទ្រឹស្តី គឺជាធាតុចាំបាច់នៃទស្សនវិជ្ជាសង្គមនិងវិទ្យាសាស្ត្រសង្គមដែរ។ ទស្សនវិជ្ជាសង្គមទាក់ទងយ៉ាងជិតស្និទ្ធនឹងទស្សនវិជ្ជានយោបាយ ជាពិសេសលើបញ្ហា សិទ្ធិ អំណាច របៀបគ្រប់គ្រង បដិវត្តន៍ កម្មសិទ្ធិទ្រព្យសម្បត្តិ សោភណវិជ្ជានិងសីលវិជ្ជាជាដើម។

៤-អត្ថន័យនៃសង្គមវិទ្យា

សង្គមវិទ្យាមាន និយមន័យផ្សេងៗគ្នាទៅតាមសង្គមវិទូម្នាក់ៗ។ យើងឃើញមាននិយមន័យសង្គមវិទ្យាដូចជា៖ ក)សង្គមវិទ្យាគឺជាប្រព័ន្ធនៃការសិក្សាសង្គម ខ)សង្គមវិទ្យាគឺជាការសិក្សាអន្តរកម្មទំនាក់ទំនងលក្ខណៈសម្បត្តិនិងផលវិបាករបស់មនុស្ស គ)សង្គមវិទ្យាគឺជាការសិក្សាអំពីអាកប្បកិរិយារបស់មនុស្សក្នុងក្រុម និង ឃ)កម្លាំងអន្តរកម្មដែលបានជះឥទ្ធិពលលើផ្នត់គំនិតបុគ្គលនិងការធ្វើចំណាត់ថ្នាក់សង្គម។³

៥-ទ្រឹស្តីទស្សនវិជ្ជាសង្គម

ការជាមនុស្សមិនអាចរស់នៅឯកោដាច់ចេញពីគ្នាបានឡើយ។ គេត្រូវការរស់នៅក្នុងកិច្ចសហប្រតិបត្តិការនិងសំដែងសញ្ញាតនាក្នុងជីវភាពរស់នៅដល់គ្នាទៅវិញទៅមក ពោលគឺគេត្រូវរស់ក្នុងសង្គមដែលស្ថិតក្នុងរចនាសម្ព័ន្ធក្រុម

បារាំងដែលបានបង្កើតវិធីសាស្ត្រសម្រាប់ការស្រាវជ្រាវជាក់ស្តែងទៅលើទ្រឹស្តីសង្គមវិទ្យា។

មានក្រុមគ្រួសារ ក្រុមញាតិមិត្តនិងក្រុមការងារ។

៥.១-ធម្មជាតិមនុស្ស

ការស្គាល់ពីធម្មជាតិមនុស្ស ធ្វើឱ្យយល់ ដឹងពីមូលហេតុនៃការគិត និងការប្រតិបត្តិក្នុង ជីវិតរស់នៅរបស់មនុស្ស។ សារសំខាន់នៃការ សិក្សាអំពីធម្មជាតិមនុស្ស គឺកំណត់ទ្រឹស្តីជា ច្រើនអំពីមនុស្ស ដែលទ្រឹស្តីទាំងនោះមិនគ្រាន់ តែជះឥទ្ធិពលលើទ្រឹស្តីសង្គម នយោបាយ និង ប្រវត្តិសាស្ត្រប៉ុណ្ណោះទេ ប៉ុន្តែវាថែមទាំងជះ ឥទ្ធិពលទៅលើទ្រឹស្តីពុទ្ធិ តម្លៃ សីលធម៌ សិល្បៈ ភាសានិងសាសនាទៀតផង។ មានទស្សនៈបួន យ៉ាងស្តីពីធម្មជាតិរបស់មនុស្ស៖

ទស្សនៈទី១៖ អះអាងថាធម្មជាតិមនុស្ស គឺអាក្រក់។ ទស្សនៈនេះគាំទ្រដោយសាវ័កគ្រិស្ត សាសនា មានសន្តបុគ្គល អូហ្សូសស្ទីន ជាដើម។ ដោយសារតែភាពពោរពេញដោយអំពើបាប របស់ពួកគេនោះ គ្រប់បុគ្គលទាំងអស់មានសារ ជាតិពុករលួយ ឬបាបពីកំណើតពីព្រោះមនុស្ស បានទទួលមរតកគឺអំពើបាបពីបុព្វបុរសរបស់ ពួកខ្លួន។

ទស្សនៈទី២៖ អះអាងថាធម្មជាតិមនុស្ស គឺល្អ។ ទស្សនៈនេះបានគាំទ្រនិងការពារយ៉ាង ខ្លាំងក្លាដោយលោករូស្សូ។ លោកជឿថាធម្មជាតិ មនុស្សកើតមកល្អ ប៉ុន្តែអារ្យធម៌សង្គមទេដែល ពុករលួយ អំពើពាលអាវាវៃស ហើយបានកែប្រែ មនុស្សឱ្យទៅជាអាត្មានិយមក្រអឺតក្រទម មិន ទុកចិត្តគ្នា និងប្រទូសវាយ។ លោកហ៊ីប៊ីតស្ទ័រ

ស័រ(Herbert Spencer) បាននិយាយថាមាគ៌ានៃ ការវិវត្តគឺជាការប្រែប្រួលទៅរកភាពល្អប្រសើរជា ង។ ដូច្នោះមនុស្សគួរតែឈរមកម្ខាងហើយទុកឱ្យ ធម្មជាតិអភិវឌ្ឍទៅរកគោលដៅរបស់វា ព្រោះ បន្តិចម្តងៗ វានឹងនាំមកនូវការអភិវឌ្ឍទាំងស្រុង ទៅលើសមត្ថភាពរបស់មនុស្ស និងការសម្រប សម្រួលនឹងបរិស្ថានជុំវិញខ្លួនទៅរកសុខដុម រមនា។

ទស្សនៈទី៣៖ អះអាងថាធម្មជាតិរបស់ មនុស្សគឺអព្យាក្រឹត គឺថាមិនល្អ ហើយក៏មិន អាក្រក់ដែរ ប៉ុន្តែប្រកបដោយសក្តានុភាពដ៏ធំ ធេងចំពោះអំពើល្អនិងអាក្រក់។ មិនដូចសត្វថ្នាក់ ទាបផ្សេងៗនោះទេមនុស្សមានទំនោររបត់បែន ហើយមានសមត្ថភាពរៀនសូត្រថែមទៀត។ ការ ក្លាយទៅជាមនុស្សល្អ ឬអាក្រក់គឺជាលទ្ធផលនៃ ឥទ្ធិពលបរិស្ថានរស់នៅ និងដំណើរនៃគំនិត របស់គេ។ គេជាការវៃនៃការគិត ជាការវៃមានវិចារណ ញ្ញាណ។

ទស្សនៈទី៤៖ អះអាងថា ធម្មជាតិរបស់ មនុស្សគឺល្អផងនិងអាក្រក់ផង។ ពុំមាននរណា ម្នាក់មាន សុក្រឹតភាពទាំងស្រុងឡើយ ព្រោះ មនុស្សមានលក្ខណៈសភាវគតិស្រែកឃ្មាននិង តម្រេកតណ្ហាដូចសត្វ លើសតែវិចារណញ្ញាណ ប៉ុណ្ណោះ។

៥.២-ទស្សនវិស័យស្តីពីមនុស្ស

៥.២.១-សមាសភាគរបស់មនុស្ស

មានទស្សនៈពីរ ដែលបានអះអាងទាក់ទងទៅនឹងជាតុដែលផ្សំបង្កើតមនុស្សគឺ ទស្សនៈឯកនិយម(Monism) និងទស្សនៈទ្វីកនិយម(Dualism)។ ទស្សនៈឯកនិយមមាន២ប្រភេទ។ ឯកនិយមទី១យល់ថា មនុស្សមិនមានព្រលឹងទេ ដោយពន្យល់ថាអ្វីដែលគេស្មានថាវាជាព្រលឹងនោះគឺវាគ្រាន់តែជាបាតុភូតកើតពីរាងកាយប៉ុណ្ណោះ។ ទស្សនៈនេះយល់ថា កាលណារាងកាយស្លាប់ គ្មានបន្ទូលទុកព្រលឹងអ្វីឡើយ គឺស្លាប់ទៅសូន្យសុង គ្មានព្រលឹងអមតៈអ្វីឡើយ។ រីឯឯកនិយមទី២យល់ថា មនុស្សផ្សំឡើងដោយរាងកាយនិងព្រលឹង។ ព្រលឹងមានអត្តិភាពអមតៈ។ កាលរាងកាយស្លាប់ ព្រលឹងមិនស្លាប់ទេ គឺព្រលឹងរង់ចាំចាប់បដិសន្ធិជាមួយរាងកាយថ្មី ហើយការកើតស្លាប់របៀបនេះវិលវល់ដដែលៗ គ្មានទីបញ្ចប់។ ចំណែកទស្សនៈទ្វីកនិយមយល់ថា មនុស្សមាន២ផ្នែក គឺទាំងរាងកាយនិងព្រលឹង។ គេជឿថា សមាសភាគមនុស្សគឺ រាងកាយព្រលឹង។ កាលរាងកាយស្លាប់ព្រលឹងក៏ស្លាប់ដែរ។

៥.២.២-ប្រភពកំណើតរបស់មនុស្ស

មានទ្រឹស្តីពីរ ស្តីអំពីប្រភពកំណើតមនុស្សគឺ៖ ទ្រឹស្តីវិវត្តន៍(Theory of Evolution) និងទ្រឹស្តីអាទិទេព។ ទ្រឹស្តីវិវត្តន៍ យល់ថា សរីរាង្គមានជីវិតបានអភិវឌ្ឍតាមក្រឹត្យក្រមនៃជម្រើសធម្មជាតិ។ ចំណែកទ្រឹស្តីអាទិទេព(សាសនា យូដា គ្រិស្ត អ៊ីស្លាម ហិណ្ឌូ ជាដើម) បញ្ជាក់ថា មនុស្សកើតឡើងពីព្រលឹងវិញ្ញាណរបស់ទិទេព។

ក្នុងសាសនា យូដា គ្រិស្ត អ៊ីស្លាម ជឿថា ព្រះបានបង្កើតមនុស្សពីដីហើយបានផ្ទុំព្រលឹងវិញ្ញាណចូល រូបនេះក៏មានជីវិតរស់រវើកឡើង។ ហិណ្ឌូសាសនា ជឿថា មនុស្សកើតពីអាត្ម័ន ដែលជាព្រលឹងតូចបែកចាកពីព្រហ្មីន ដែលជាព្រលឹងធំ។ កាលណារាងកាយស្លាប់អាត្ម័នមិនស្លាប់ទេ វានៅវិលវល់កើតស្លាប់ក្នុងវាលវដ្តសង្សារលុះត្រាទៅវាបានទៅជួបព្រហ្មីនវិញ។

៥.២.៣-សារជាតិរបស់មនុស្ស

មានទស្សនៈបួនក្រុម ដែលនិយាយពីសារជាតិរបស់មនុស្ស គឺ ៖

១. ទ្រឹស្តីវិចារណញ្ញាណនិយម យល់ថា សារជាតិមនុស្សស្ថិតលើសមត្ថភាពនៃការគិត ពិចារណានិងយល់ដឹងរបស់មនុស្ស។ ផ្ទៃតួយល់ថា វិចារណញ្ញាណគឺជាផ្នែកមួយនៃព្រលឹង ព្រលឹងជាផ្នែកមួយខ្ពស់បំផុតដែលមានឯករាជ្យ មិនចេះស្លាប់ ហើយវាគឺជាសតិតែមួយគត់ដែលវាអាចជួយឱ្យមនុស្សយល់ដឹងពីធម្មជាតិនៃការ៖ ទាំងឡាយ។ អាវិស្វត អះអាងបន្ថែមថា វិចារណញ្ញាណជាទ្រព្យមានតម្លៃរបស់មនុស្ស ដែលបែងចែកមនុស្សខុសពីសត្វនានា។ លោក រ៉ូប៊ីនស៊ុន (Robinson) យល់ថា គំនិតត្រូវគេចាត់ទុកថាជាកិត្តិយសដ៏សំខាន់និងជាឧបករណ៍របស់មនុស្សដែលអាចជួយមនុស្សឱ្យសម្រេចបាននូវអ្វីៗ ដែលអស្ចារ្យនៅក្នុងអារ្យធម៌របស់ខ្លួន។ មនុស្សអាចគិតពិចារណា តែសត្វដទៃមិនអាចពិចារណាបានទេ។ ដូច្នេះមនុស្សបានបង្កើត

សាសនា សិល្បៈ ស្ថាប័ន ប្រព័ន្ធទស្សនវិជ្ជា និង ទេវវិទ្យាជាដើម។ មនុស្សទទួលបានពុទ្ធិរូបស្វែង រកនិងច្នៃបង្កើតថ្មី ដើម្បីមានអាហារចិញ្ចឹមជីវិត ស្ងៀកពាក់ការពារខ្លួន តុបតែងលម្អនិងដើម្បី រីករាយសប្បាយ។ ដូច្នេះដំណើរនៃគំនិតជាធាតុ ដ៏សំខាន់នៅក្នុងអារម្មណ៍ រឹងរិតរណញ្ញាណគឺ ជាមោទកភាពនិងភាពរុងរឿងរបស់មនុស្ស។

២- ទស្សនៈពាហិរសាសនាស្តីពីសារជាតិ មនុស្ស យល់ថា មនុស្សគឺជាការៈពិសិដ្ឋដែល បង្កើតដោយអាទិទេព។ លក្ខណៈពិសិដ្ឋរបស់ មនុស្សគឺព្រលឹងវិញ្ញាណ។ ព្រលឹងវិញ្ញាណ មនុស្ស ផ្តល់ឱ្យមនុស្សនូវតម្លៃ និងលទ្ធភាពគ្មាន ព្រំដែន។

៣- ទស្សនៈពុទ្ធសាសនាស្តីពីសារជាតិ មនុស្ស យល់ថា មនុស្សគឺជាការៈធម្មជាតិដែល ផ្សំឡើងដោយទឹកដីភ្លើងខ្យល់ គ្មានអាទិទេព ណាជាអ្នកបង្កើតឡើងទេ។ លក្ខណៈពិសេស របស់មនុស្សគឺ បញ្ញា។ បញ្ញារបស់មនុស្សអាចនាំ មនុស្សរំដោះខ្លួនទៅរកសុខស្ងប់ចាកទុក្ខបាន។

៤- ទស្សនៈវិទ្យាសាស្ត្រចែកចេញជាពីរ ផ្នែកគឺ៖ ទស្សនៈជីវសាស្ត្រ និងទស្សនៈអាកប្ប កិរិយានិយម។ ទស្សនៈជីវសាស្ត្រ ចាត់ទុក មនុស្សថា មនុស្សជាផ្នែកមួយនៃលំដាប់រូប សាស្ត្រធម្មជាតិដូចវត្ថុផ្សេងៗទៀតដែរគឺមនុស្ស មានទំហំទម្ងន់រាងរៅនិងពណ៌សម្បុរ។ មនុស្ស រស់នៅក្នុងលំហនិងកាលហើយស្ថិតនៅក្រោម ច្បាប់នៃរូបវិទ្យាដូចជាច្បាប់ទំនាញផែនដីជាដើម។

ចំណែកទស្សនៈអាកប្បកិរិយានិយម យល់ ឃើញថា មនុស្សគឺជាការៈដែលអាចត្រូវបានគេ ប្រើប្រាស់ អាចត្រូវបានគេបង្កើត និងអាចត្រូវ បានគេធ្វើឱ្យអភិវឌ្ឍជាច្រើនបែបដូចគ្នាទៅនឹង សត្វដទៃមួយចំនួនទៀតដែរ។ ពួកអាកប្បកិរិយា និយមអះអាងថា “ចូរឱ្យទារកម្នាក់មកខ្ញុំនិង ពិភពរបស់ខ្ញុំដើម្បីចិញ្ចឹមទារកនេះហើយខ្ញុំនឹង បង្រៀនទារកនេះឱ្យចេះវារនិងចេះដើរចេះឡើង ហើយនិងចេះប្រើប្រាស់ដៃទាំងទ្វេរបស់គេក្នុង ការកសាងផ្ទះ ដែលធ្វើអំពីថ្មឬឈើ ហើយខ្ញុំនឹង ធ្វើឱ្យគេក្លាយទៅជាចោរអ្នកកាន់កាំភ្លើងឬធ្វើឱ្យ ទៅជាអ្នកញៀនថ្នាំ។ លទ្ធភាពនៃការតម្រង់ទិស ដៅគឺស្ទើរតែគ្មានទីបញ្ចប់។”

៥.២.៤-លក្ខណៈពិសេសរបស់មនុស្ស

មនុស្សមានលក្ខណៈពិសេសខុសពីសត្វ និងការៈផ្សេងទៀត ដោយគេមានអំណាចក្នុង ការគិតពិចារណាដែលធ្វើឱ្យខ្លួនខ្ពស់ជាងអម្បូរ នៃសត្វដទៃទៀត។ លក្ខណៈផ្សេងទៀតដែល ព្រែកមនុស្សឱ្យខ្ពស់ជាងទម្រង់នៃសត្វដទៃទៀត គឺមនុស្សមានបញ្ញាបង្កើតសង្គមនិងវប្បធម៌។ ខាងរាងកាយមនុស្ស មានរបៀបឈរឬអង្គុយ របស់មនុស្សគឺត្រង់ឆ្អឹងទៅលើដៃលើការឈរត្រង់ ហ្នឹងអាចជួយគេឱ្យប្រើប្រាស់ដៃ និងប្រអប់ដៃ ដោយសេរីក្នុងការរកស៊ីនិងការប្រើប្រាស់។ មនុស្សមានម្រាមដៃដាច់ពីគ្នានិងមេដៃដែល ចេះចាប់វត្ថុផ្សេងៗបាន។ មនុស្សមានម្រាមដៃ ដែលអាចប្រើបានច្រើនយ៉ាងផ្តល់ឱ្យគេនូវភាព

បត់បែនបានដោយសេរី។ អំណោយទានធម្មជាតិផ្តល់ឱ្យនិងមានតម្លៃបំផុតសម្រាប់មនុស្ស គឺខួរក្បាលធំទូលាយនិងប្រព័ន្ធប្រសាទដែលមានភាពសាំញ៉ាំនិងដែលបានរៀបចំយ៉ាងខ្ពង់ខ្ពស់។ អំណោយទានធម្មជាតិផ្តល់ឱ្យទាំងនេះ អនុញ្ញាតឱ្យមនុស្សមានអាកប្បកិរិយាប៉ិនប្រសប់ផ្សេងៗពីគ្នា។ លក្ខណៈពិសេសដោយឡែកទៀតរបស់មនុស្ស គឺជាលក្ខណៈពិសេសខាងសង្គមវប្បធម៌ និងបញ្ញា។ មនុស្សអាចមានសមត្ថភាពប្រើប្រាស់ភាសាដើម្បីនិយាយទាក់ទងគ្នាពន្យល់គ្នាជាយូរប្រយោគ។ មនុស្សចេះច្នៃបង្កើតឧបករណ៍ប្រើប្រាស់និងបង្កើតម៉ាស៊ីនផ្សេងៗ។ មនុស្សរស់នៅជាក្រុម តាមលក្ខណៈសង្គមនិងនយោបាយ ដោយបង្កើតនិងអនុម័តច្បាប់នៃការប្រព្រឹត្តិហើយមានកិច្ចសហប្រតិបត្តិការនៅក្នុងទិដ្ឋភាពសំខាន់ៗ។ មនុស្សអាចយល់ដឹងពីប្រវត្តិសាស្ត្រនិងមានការប្រមូលចងក្រងនូវប្រពៃណីវប្បធម៌។ មនុស្សស្គាល់ពីសោភ័ណនិងបង្កើតសោភ័ណភាពហើយរីករាយនិងសោភ័ណភាពនោះ។ មនុស្សចេះដឹងអំពីតម្លៃ ត្រូវនិងខុស ល្អនិងអាក្រក់ គឺជាសត្វមានសីលធម៌និងមានមនសិការសីលធម៌។ មនុស្សថែមទាំងចេះបង្កើតសាសនា និងគោរពប្រតិបត្តិពិធីទំនៀមទម្លាប់នានា។ល។

៥.២.៥-សមត្ថភាពរបស់មនុស្ស

មានទស្សនៈពីរស្តីអំពីសមត្ថភាពមនុស្ស គឺទស្សនៈបុរាណ និងទស្សនៈទំនើប។ ទស្សនៈ

បុរាណស្តីពីមនុស្ស យល់ថាមនុស្សមិនមានសមត្ថភាព ឬគំនិតដ៏ភ្លឺស្វាងឯករាជពីព្រហ្មលិខិតឬអាទិទេពឡើយ។ គំនិតមនុស្សជាធនធានដ៏សំខាន់របស់មនុស្សសុទ្ធតែជាអំណោយទានពីអាទិទេព។ ការច្នៃបង្កើត ការប្រើប្រាស់ភ្លើង ការកសាងជម្រក ការផ្សាំងសត្វវិធីផលិតលោហៈធាតុ កសិកម្ម សុខាភិបាល នាវាចរណ៍ ភាសា គណិតវិទ្យា តារាវិទ្យា សិល្បៈ ទស្សន៍ ទាយ ទាំងអស់នេះ ចាត់ទុកថាជាផលិតផលនៃបញ្ញាដែលអាទិទេពផ្តល់ឱ្យ។

ចំណែកទស្សនៈទំនើបអំពីមនុស្ស (Modern Views of Man) យល់ថាមនុស្សជាការដែលបានសម្រេចនិងរីករាយចំពោះគោលជំហរអត្តិភាពនៃអំណាចនិងឥទ្ធិពលបច្ចុប្បន្នរបស់ខ្លួន។ គោលជំហរនៃបែបនេះគឺមិនមែនអាទិទេពផ្តល់មនុស្សទេគឺ ដោយសមត្ថភាពពីធម្មជាតិរបស់មនុស្សផ្ទាល់តែម្តង។ មនុស្សគឺជាការមានសញ្ញាខុសប្លែកគេនៅត្រង់មនុស្សមានសមត្ថភាព ជ្រើសរើសដោយសេរី។ យោងតាមលោកូស្ស គឺសមត្ថភាពក្នុងការជ្រើសរើសរបស់មនុស្សហ្នឹងហើយ ដែលកំណត់នូវប្រភេទនៃមនុស្សដែលនឹងក្លាយទៅជាមនុស្សបែបណា។ មនុស្សមានធម្មជាតិល្អពីកំណើត។ ប្រសិនបើគេក្លាយជាអាក្រក់គឺដោយសារការជ្រើសរើសឬអនុញ្ញាតឱ្យកម្លាំងណាមួយនៃបរិស្ថានជុំវិញ។ គេអាចមានសមត្ថភាពធ្វើឱ្យខ្លួនសុក្រិតប៉ុន្តែវាទាមទារនូវអំណាចនៃ

ឆន្ទៈនិងការជ្រើសរើសរបស់គេដើម្បីទទួលបាន នូវសុក្រឹតភាពនោះ។

លោក កាល់ ម៉ាក្ស យល់ថា មនុស្សជា៖ “សត្វដែលមានសមត្ថភាពពិសេសសម្រាប់ បង្កើត និងប្រើប្រាស់ឧបករណ៍”។ ពេលផ្ដោត ជាក់ស្ដែងលើការច្នៃបង្កើតរបស់មនុស្ស ការច្នៃ បង្កើតនេះតម្រង់តែមួយគត់ទៅលើផលិតកម្ម សម្ភារៈ។ មនុស្សគឺជាសត្វផលិតកម្មជាចម្បង។ ចំពោះលោក កាល់ ម៉ាក្ស ប្រព័ន្ធទូទៅនៃ ផលិតកម្មទំនិញគឺជាគន្លឹះចំពោះលក្ខណៈនៃ ស្ថាប័នសង្គមនយោបាយនិងតម្លៃវប្បធម៌។ ទស្សនៈ លេចធ្លោស្តីពីមនុស្ស គឺយកចិត្តទុកដាក់លើការ ច្នៃបង្កើតរបស់មនុស្ស។ ទស្សនៈនេះមើលឃើញ អំណាចរបស់មនុស្សនៃការច្នៃបង្កើត និងប្រឌិត ញាណ គឺជាកត្តារួមនៅក្នុងគ្រប់សកម្មភាពរបស់ មនុស្ស។ នោះគឺការយល់ដឹងធ្វើនិងការបង្កើត របស់ខ្លួននៅក្នុងគ្រប់ស្ថានភាព។ លោកពៀកស៍ (C.S. Pierce) និងចនដេវី (John Dewey) បង្ហាញ ពីសារសំខាន់នៃប្រឌិតញាណនេះថាអំណាច ដែលប្រមើលមើលពីលទ្ធភាពក្នុងការច្នៃបង្កើត របស់មនុស្សនិងការពង្រីកពុទ្ធិវិទ្យាសាស្ត្រ ។

៥.២.៦-ការប្រែប្រួលចរិតធម្មជាតិមនុស្ស

ចរិតធម្មជាតិរបស់មនុស្សអាចកែប្រែ បាន។ ការផ្លាស់ប្តូរឬការកែប្រែធម្មជាតិរបស់ មនុស្សនេះអាចប្រដូចបានទៅនឹងសារធាតុដែល អាចសូនបានដូចជាប្លាស្ទិច ដែលអាចត្រូវបាន គេកែច្នៃជាវាងវៅផ្សេងៗតាមដែលគេចង់បាន។

សាស្ត្រាចារ្យហុកគីង (Hocking) យល់ថា ធម្មជាតិ របស់មនុស្ស គ្មានអ្វីដែលគួរឱ្យសង្ស័យទេ គឺជា ដ័រព្វាស្ថិតនៃពិភពមានជីវិតដែលអាចសម្រប បាននិងអប់រំបាន។

៥.២.៧-មនុស្សជាការៈទំនាក់ទំនង

មនុស្សជាការៈទំនាក់ទំនងពីព្រោះគេមិន គ្រាន់តែទាក់ទងជាមួយមនុស្សដទៃទេ តែថែម ទាំងទាក់ទងទៅនឹងការៈមានជីវិត ការៈគ្មានជីវិត ព្រឹត្តិការណ៍នានានិងទាក់ទងនឹងការៈខ្ពស់បំផុត (ឬព្រះអាទិទេព) ទៀតផង។ ជាការៈមានជីវិត មួយ មនុស្សខ្វល់ខ្វាយពីម្ហូបអាហារដើម្បីធំធាត់ និងបន្តការរស់នៅ គេយកចិត្តទុកដាក់ពីសុខ ភាពនិងជម្រករបស់គេ។ ជាផ្នែកមួយនៃលំដាប់ រូបសាស្ត្រធម្មជាតិមនុស្សត្រូវគោរពច្បាប់គឺមី វិទ្យានិងរូបវិទ្យាជាដើម។ ក្នុងឋានៈជាការៈសង្គម ជីវិតមនុស្សត្រូវគ្រូរម្បាលគ្នាជាមួយមនុស្ស ផ្សេងៗទៀតយ៉ាងជិតស្និទ្ធ។ ធម្មតាគេចំណាយ ជីវិតគេទាំងមូលផ្សារភ្ជាប់ជាមួយមនុស្សដទៃ ទៀតហើយគេជាសមាជិកសង្គមដែលត្រូវបាន គេរៀបចំឡើងផ្សេងៗគ្នា។ ដើម្បីឱ្យការរស់នៅ និងសម្រាប់ជីវិតរបស់គេមានប្រយោជន៍មនុស្ស ត្រូវការអន្តរកម្មជាមួយមិត្តរបស់គេ។ គេត្រូវការ មនុស្សផ្សេងទៀតដើម្បី ជួយគេ និងសរសើរពី សមិទ្ធផលរបស់គេ។ លោក ទី ទុស និង ស្ទីត បញ្ជាក់ថា “ប្រសិនបើគេរស់នៅដាច់ដោយឡែក ពីមនុស្សដទៃគឺគេគ្មានអភិវឌ្ឍន៍អ្វីទាំងអស់ សូម្បី

តែភាសាក៏គ្មានដែរ។ គេមិនអាចរស់នៅដោយ
ចាត់ទុកថាជីវិតល្អដោយផ្តាច់ចេញទាំងស្រុងពី
មិត្តរស់គេនោះទេ។ សហគមន៍និងសង្គមធំ
ធេងរស់គេអាចដឹកនាំគេឱ្យសាងជីវិតប្រកប
ដោយខ្លឹមសារ ការឈឺចាប់និងសោកនាដកម្ម
ផងដែរ។ ពុទ្ធិស្តីពីអតីតកាលរបស់មនុស្សមាន
តម្លៃមិនគ្រាន់តែក្នុងការយល់ដឹងនិងក្នុងការរស់
នៅនាពេលបច្ចុប្បន្នប៉ុណ្ណោះទេ តែថែមទាំងក្នុង
ការធ្វើគម្រោងផែនការនិងការបង្កើតសម្រាប់
អនាគតផងដែរ។ យោងតាមលោក ដេវីមនុស្ស
ខុសពីសត្វដែលស្ថិតក្នុងថ្នាក់ទាបជាង ពីព្រោះ
មនុស្សថែរក្សាទុកនូវបទពិសោធន៍អតីតកាល
អ្វីដែលបានកើតមានឡើងនៅអតីតកាលត្រូវគេ
ធ្វើឱ្យរស់រវើកឡើងវិញនៅក្នុងការចងចាំរបស់
គេ។ អ្វីៗដែលបន្តអត្តិភាពសព្វថ្ងៃគឺបានពីការ
ចងក្រងភាពរសាត់អណ្តែតនៃការគិតដែល
ទាក់ទងទៅនឹងវត្ថុស្រដៀងគ្នាដែលបានទទួល
ក្នុងពេលកន្លងទៅហើយ។⁴

៥.២.៨-ទំនោរធម្មជាតិរបស់មនុស្ស

ទំនោរបង្កើតតម្រូវការ ចំណង់ចំណូលចិត្ត
ឧត្តមគតិ និងលោកទស្សនៈមានឥទ្ធិពលធំធេង
ដល់បុគ្គល គ្រួសារនិងសង្គមជាតិទាំងមូល។

ទំនោរ គឺជាចរិតលក្ខណៈនៃសភាវធម្មជាតិ
ដែលធ្វើឱ្យមានចំណង់ក្នុងការគិតនិងប្រព្រឹត្តិអ្វី
មួយ។ វាជាប្រព័ន្ធនៃកម្លាំងចលករកំណត់

អត្តចរិតសកម្មឬអំពើរបស់បុគ្គលនិងឥរិយាបថ
សង្គម។ ការព្យាយាមធ្វើគ្រប់មធ្យោបាយដើម្បី
តម្រង់ទិសទៅរកវត្ថុបំណងណាមួយតែងតែ
ជំរុញដោយកម្លាំងចលករផ្សេងៗនៃទំនោរ។
ឧទាហរណ៍៖ ការខិតខំព្យាយាមយកចិត្ត
ទុកដាក់រៀនសូត្រ បណ្តាលមកពីកម្លាំងចលករ
នៃការចង់ដឹងការពិត។ ចំណង់ចំណូលចិត្តក្នុង
ការងារគ្រូបង្រៀន ជំនឿចំពោះទង្វើល្អក្នុងវិស័យ
អប់រំ និងបំណងប្រាថ្នាផ្សេងៗទៀត ធ្វើឱ្យនិស្សិត
សាស្ត្រាចារ្យ ខិតខំធ្វើឱ្យប្រសើរឡើងទៅតាម
ទស្សនៈនៃវិជ្ជាជីវៈរបស់ខ្លួន។ ក្នុងជីវភាពរស់នៅ
ក្នុងសង្គម គេអាចចែកទំនោរជាពហុប្រភេទគឺ៖ ១)
ទំនោរខាងសីលធម៌-នយោបាយ ២) ទំនោរខាង
វិជ្ជាជីវៈ និង៣) ទំនោរបុគ្គល។

ទំនោរខាងសីលធម៌នយោបាយ ជា
បាតុភូតចិត្តដែលស្តែងឡើងជាចរិតពេញចិត្ត
ប្រកាន់យកមនោគមវិជ្ជានយោបាយ ស្ថិរភាព
នយោបាយ ភាពស្មោះត្រង់ចំពោះមាតុភូមិ និង
ភក្តីភាពចំពោះស្នាដៃកសាងសង្គមថ្មី។ ទំនោរ
ខាងវិជ្ជាជីវៈ ជាទំនោរដែលស្តែងចេញឱ្យឃើញ
នូវភាពស្វាហាប់ក្នុងការដក់ចិត្តជាប់នឹងមុខរបរ
ណាមួយ ដែលបុគ្គលប្រាថ្នាចង់ធ្វើនិងចង់បាន។
ទំនោរបុគ្គល(ឬទំនោរខាងជីវភាពរស់នៅរបស់
បុគ្គល) ជាបាតុភូតចិត្ត ពេញដោយបំណងប្រាថ្នា
របស់បុគ្គល ទៅលើឧបករណ៍សម្ភារៈ វប្បធម៌

⁴ ក្រុមសាស្ត្រាចារ្យសាកលវិទ្យាល័យ ហៀលប្រាយ ៖
មនុស្សនិងសង្គម ភ្នំពេញ ឆ្នាំ២០១៣, ទំព័រ ៣៣

និងសីលវិជ្ជា។ ទំនោរនេះអាចកើតមានព្រមគ្នា
នឹង ទំនោរវិជ្ជាជីវៈ និង ទំនោរសីលធម៌
នយោបាយដែរ។

ទំនោរបុគ្គលគឺជាសភាពចិត្តមានលក្ខណៈ
ស្មុគស្មាញ។ វាមានធាតុផ្សេងៗគ្នាជាច្រើនផ្សារ
ភ្ជាប់គ្នា។ ធាតុទាំងនោះរួមមាន បំណងប្រាថ្នា
ការគិត ឬការស្រមៃ ចំណង់ចំណូលចិត្ត ការ
លំអៀង ឧត្តមគតិ ទស្សនៈ និងជំនឿ។ ធាតុទាំង
នោះអភិវឌ្ឍពីកម្រិតទាបទៅកម្រិតខ្ពស់ ដោយ
យោងទៅតាមកម្លាំងនៃវត្ថុបំណង ទស្សនៈនៃ
សញ្ញាតនា ការជំរុញឱ្យមានទង្វើ និងការកំណត់
បាននូវសច្ចភាពនៅក្នុងជីវភាពរបស់បុគ្គល។

ទំនោរបុគ្គលអាស្រ័យលើគុណសម្បត្តិ
ទាំងឡាយដូចជា៖ ១.កម្រិតអាយុទំនោរ ២.ទំហំ
ទំនោរ ៣.ឥទ្ធិពលទំនោរ ៤.ស្ថិរភាពសីលធម៌ទំ
នោរ និង ៦.ប្រសិទ្ធភាពទំនោរ។ កម្រិតអាយុ
ទំនោរកំណត់នូវបំណងប្រាថ្នាដែលជាមូលដ្ឋាន
ឧត្តមគតិនៃបុគ្គលម្នាក់ៗ ដែលទាក់ទងនឹង
កម្រិតមនោគមវិជ្ជា និងទម្រង់សីលធម៌របស់
បុគ្គលដែរ។ ទំហំទំនោរគឺជាលទ្ធភាពបង្កើតអ្វី
មួយទៅតាមបំណងប្រាថ្នារបស់បុគ្គល។ ឥទ្ធិពល
ទំនោរ គឺជាកម្លាំងថាមពលធំធេងមួយដែលអាច
កែប្រែបំណងប្រាថ្នាឱ្យក្លាយជាឆន្ទៈភ្ញាក់រលឹក
សកម្មជំនឿបង្កល។ ស្ថិរភាពសីលធម៌ទំនោរ គឺ
ជាភាពគង់វង្សនៃមនោគមវិជ្ជា ដែលទ្រង់ទ្រង់
បុគ្គលមិនឱ្យឃ្នឹងឃ្នោងនិងជៀសផុតពីទំនាស់
ខាងសីលធម៌នៅក្នុងបុគ្គលខ្លួនឯង។ ចំណែក

ប្រសិទ្ធភាពទំនោរ កសាងដែលស្តែងឱ្យឃើញ
នៅក្នុងឥរិយាបថវិជ្ជមានរបស់បុគ្គលនៅពេល
សម្រេចតាមបំណងប្រាថ្នា។ ប្រសិទ្ធភាពនៃ
ទំនោរបែបនេះ មានបន្ទាស់ប្តូរមនោគមវិជ្ជារបស់
បុគ្គល ឈានទៅរកភាពទាន់សម័យ។

ជាទូទៅ គុណសម្បត្តិនៃទំនោរបុគ្គល
មានប្រយោជន៍ច្រើនក្នុងរចនាសម្ព័ន្ធនៃបុគ្គលិក
លក្ខណៈរបស់មនុស្ស។ គុណសម្បត្តិនេះ អាច
សម្គាល់តាមរយៈ ទឹកមុខ ឬកាយវិការ។
សកម្មភាព និងអំពើដែលប្រកបដោយសីលធម៌
និងតម្លៃសង្គមរបស់បុគ្គលម្នាក់ៗគឺជាគុណ
សម្បត្តិនៃទំនោរបុគ្គល។ ហេតុដូច្នេះ ការកិច្ច
ចម្បងចាំបាច់បំផុតនៅក្នុងវិស័យអប់រំគឺការ
បណ្តុះបណ្តាលធនធានមនុស្សឱ្យក្លាយជា
ពលរដ្ឋល្អដែលមានទំនោរវិជ្ជាជីវៈប្រកបដោយ
ស្ថិរភាពរឹងមាំ កម្លាំងខ្លាំងក្លា និងប្រសិទ្ធភាពខ្ពស់។

ទំនោររបស់មនុស្ស ស្តែងឱ្យឃើញសារៈ
សំខាន់ក្រោមទិដ្ឋភាពនៃតម្រូវការ ចំណង់
ចំណូលចិត្ត ឧត្តមគតិ និងលោកទស្សនៈរបស់
បុគ្គល។ ទិដ្ឋភាពនៃតម្រូវការគឺជាកត្តាចាំបាច់
ដើម្បីអត្ថិភាពនិងអភិវឌ្ឍជីវិតបុគ្គល។ ដើម្បី
អត្ថិភាពគេប្រឹងប្រែងបំពេញតម្រូវការចាំបាច់
មួយចំនួនដូចជា តម្រូវការម្ហូបអាហារ ទីជម្រក
សម្លៀកបំពាក់ ការសិក្សា ទំនាក់ទំនង និងតម្រូវ
ការផ្សេងៗទៀត។ ទិដ្ឋភាពនៃចំណង់ចំណូល
ចិត្តរបស់បុគ្គល គឺជាឥរិយាបថរបស់បុគ្គលនោះ
ចំពោះវត្ថុដែលមានអត្ថន័យសំខាន់ក្នុងការផ្តល់

លទ្ធភាពធ្វើឱ្យសប្បាយរីករាយ និងពេញចិត្តសម្រាប់ការរស់នៅរបស់ខ្លួន។ ទិដ្ឋភាពនៃឧត្តមគតិ គឺជាបំណងដ៏ថ្លៃថ្នូរ ដែលធ្លុះបញ្ចាំងឱ្យឃើញនៅក្នុងមនសិការរបស់មនុស្សក្រោមទម្រង់នៃរូបតំណាងដ៏ល្អឥតខ្ចោះ និងជាកំរូដ៏ល្អប្រពៃ ដែលមានអានុភាពទាក់ទាញរាល់កម្លាំងទ្រទ្រង់ជីវិតបុគ្គលក្នុងការសម្រេចបានតាមបំណងក្នុងរយៈពេលមួយដ៏យូរ។ ចំណែកឯទិដ្ឋភាពនៃលោកទស្សនៈវិញគឺជាសំណុំនៃការយល់ដឹង ឬទស្សនៈរបស់បុគ្គលណាម្នាក់ ស្តីពីបាតុភូតធម្មជាតិ បាតុភូតសង្គម និងអំពើនៃសកម្មភាពរបស់ខ្លួន។ ការបណ្តុះបណ្តាល និងការពង្រីកលោកទស្សនៈរបស់សិស្ស គឺជាការដ៏សំខាន់របស់គ្រូ អាណាព្យាបាល និងសង្គម។ និន្នាការ ឬទំនោររបស់បុគ្គល គឺជាលក្ខណៈចិត្តដែលមានមូលដ្ឋានត្រឹមត្រូវ ហើយវាជាស្នូលនៃជីវិតផ្លូវចិត្តរបស់បុគ្គល។ និន្នាការនេះ បំពេញតួនាទីជាកម្លាំងចលករដាច់ខាត ដែលកំណត់បាននូវចរិតសកម្ម និងជម្រើសឥរិយាបថរបស់បុគ្គលចំពោះតថភាព។ ទំនោរនេះ ឆ្លុះបញ្ចាំងឱ្យឃើញតាមរយៈតម្រូវការ ចំណង់ចំណូលចិត្ត ឧត្តមគតិ និងលោកទស្សនៈរបស់បុគ្គលម្នាក់ៗ។ ការពង្រឹង និងការបណ្តុះទំនោរតាមគ្រប់រូបភាពជាពិសេសស ឧត្តមគតិ និងលោកទស្សនៈ គឺជាការ មួយយ៉ាងសំខាន់ របស់ក្រសួងអប់រំជាពិសេស សាលារៀនមធ្យមសិក្សា ក្នុងការបណ្តុះ

បណ្តាលធនធានមនុស្សទៅតាមតម្រូវការរបស់សង្គម។

៦-របបសម្ព័ន្ធក្រុមមនុស្សក្នុងសង្គម

សង្គមវិទ្យាអាមេរិក លោក ចាល ហ៊ីរថុន ខូ ឡៃ (Charles Horton Cooley ១៨៦៤-១៩២៩) ដែលសិក្សាពីសង្គមមនុស្ស បានផ្តល់ទស្សនៈថា បុគ្គលម្នាក់ៗមានទំនាក់ទំនងគ្នាជាអន្តរកម្មសង្គម ដែលលោកហៅថាក្រុម។ លោកបែងចែកមនុស្សក្នុងសង្គមមានបីក្រុម៖ ១.ក្រុមគ្រួសារ ២. ក្រុមញាតិមិត្ត ៣.ក្រុមការងារ។

៧-ដំណើរការសង្គម

ដំណើរការសង្គមគឺជាទម្រង់ឥរិយាបថនៃរបបសម្ព័ន្ធក្រុមមនុស្ស ដែលកើតឡើងនៅក្នុងជីវភាពប្រចាំថ្ងៃរបស់សង្គម។ វាជា "កំរូនៃឥរិយាបថសង្គម ឬអន្តរកម្មសង្គមកើតមានជាប់លាប់ ហើយវាអាចក្លាយជាអត្តសញ្ញាណ របស់សង្គមមួយ"^៥។ ដំណើរការសង្គមចែកជាពីរផ្នែកគឺ៖ ១.ដំណើរការសង្គមឯកភាព និង ២.ដំណើរការសង្គមមិនឯកភាព។ ដំណើរការសង្គមឯកភាព គឺជាអំពើនិងសកម្មភាពដែលបង្កើតឱ្យមានការសហការ សមាហរណកម្ម ការយល់ចិត្តគ្នា និងមានឯកភាពគ្នា។ ទម្រង់នៃអន្តរកម្មសង្គមបែបនេះ នាំសមាជិក និងក្រុមក្នុងសង្គមឱ្យមានឯកភាពគ្នា យោគយល់គ្នា ការជួយគ្នាទៅវិញ

⁵ Horton & Hunt, *Sociology and Society*, 1968, p. 53

ទៅមក ធ្វើឱ្យមានការចុះសម្រុងគ្នា និងការកាត់
បន្ថយរាល់ការលំបាកទាំងឡាយ ហើយនាំមក
នូវទំនាក់ទំនងសង្គមមួយដែលល្អប្រសើរ។

ចំណែក ដំណើរការសង្គមមិនឯកភាពគឺ
ជាដំណើរការប្រកួតប្រជែងនិងទំនាស់។ ទម្រង់
នៃអន្តរកម្មសង្គមបែបនេះ ត្រូវគេចាត់ទុកថាជា
អន្តរកម្មបែបអវិជ្ជមានពីព្រោះវាបានបង្ការអ្នក
ដទៃមិនចូលរួមសម្រេចបំណងប្រាថ្នានៅទីបញ្ចប់។
ទម្រង់នៃអន្តរកម្មសង្គមបែបនេះបង្កើតឱ្យមាន
ការបែកបាក់សាមគ្គី ឬទាស់ទែងគ្នាច្រើនជាង
ការចុះសម្រុង និងឯកភាពគ្នា។

៨-គណបក្សនយោបាយក្នុងសង្គម

មនុស្សដែលរស់នៅក្នុងសង្គមនិមួយៗ
តែងតែមានទស្សនៈផ្សេងៗគ្នា អំពីដំណើរការ
ការពារ និងអភិវឌ្ឍន៍សង្គមរបស់ខ្លួន តាមរបៀប
ខុសៗគ្នា ដោយជៀសមិនរួច។ ទស្សនៈទាំងនេះ
អាចត្រូវបានប្រមូលផ្តុំក្នុងអង្គការចាត់តាំងឬ
គណបក្សនយោបាយនានា ដែលត្រូវបង្កើត
ឡើងដើម្បីរួមកម្លាំងតស៊ូមតិទល់នឹងគណបក្ស
មួយទៀតដើម្បីមានឥទ្ធិពលអនុវត្តន៍ទស្សនៈ
គំនិតរបស់ខ្លួន។

គោលបំណងនៃគណបក្សនយោបាយ
គឺដើម្បីដណ្តើមយកតួនាទីដឹកនាំគ្រប់គ្រងរដ្ឋាភិ
បាល ដែលធម្មតាធ្វើឡើងតាមរយៈការបោះឆ្នោ
ត។ គណបក្សនយោបាយ នីមួយៗមានមុខងារ
សំខាន់ក្នុងការជ្រើសរើសធនធានមនុស្សសម្រាប់

តួនាទីក្នុងរចនាសម្ព័ន្ធនៃការដឹកនាំនិងការប្រ
ព្រឹត្តិទៅនៃរដ្ឋាភិបាល។ ទោះបីជាបំបាត់ឬមិន
បានជាប់ឆ្នោត បានដឹកនាំរដ្ឋាភិបាលក៏ដោយ ក៏
គណបក្សមានភារកិច្ច តាក់តែង និងអនុវត្ត
គោលនយោបាយរបស់ខ្លួនដើម្បីប្រើ
ប្រយោជន៍សាធារណជន និង ភ្ជាប់ទំនាក់ទំនង
រវាងពលរដ្ឋទៅនឹងស្ថាប័នរដ្ឋ។

ជាទូទៅ គណបក្សនយោបាយមានអាយុ
កាលដូចប្រព័ន្ធនយោបាយដឹកនាំរដ្ឋដែរ។

គណបក្សនយោបាយមានទម្រង់ផ្សេងៗ
គ្នា។ គណបក្សខ្លះត្រូវបានរៀបចំឡើងដើម្បីគាំ
ទ្រក្រុមឥស្សរជននយោបាយណាមួយ ក្នុង
គោលបំណងជំរុញគោលនយោបាយដោយ
ឡែកឬជំហរមនោគមន៍វិជ្ជាណាមួយ ផ្តល់ជា
ជំនួយដល់ក្រុមឬផ្នែកនៃសង្គមដ៏ជាក់លាក់ណា
មួយ។ គណបក្សនយោបាយ ត្រូវបានបង្កើត
ឡើងតាមវិធីជាច្រើនខុសៗគ្នា។ គណបក្ស
នយោបាយខ្លះ ប្រគល់អំណាចត្រួតត្រាឱ្យស្ថិត
ក្នុងកណ្តាប់ដៃក្រុមខ្ពើមនៃគណៈកម្មការកណ្តាល
ដែលត្រូវបានជ្រើសតាំងឱ្យ ស្ថិតនៅក្នុងតំណែង
ជារៀងរហូត ក្នុងខណៈពេលដែលគណបក្ស
នយោបាយខ្លះទៀត ធ្វើវិមជ្ឈការអំណាច ដើម្បី
ជ្រើសរើសបេក្ខជននិងធ្វើសេចក្តីសំរេចចិត្តនៅ
អង្គភាពបក្សថ្នាក់មូលដ្ឋាន។

នាសតវត្សនេះ បណ្តាសង្គមជាតិជាច្រើន
ក្នុងពិភពលោក មានគណបក្សនយោបាយជឿន
លឿនជាច្រើនត្រូវបានបង្កើតឡើងប្រកបដោយ

ភាពចាស់ទុំនយោបាយ ដែលស្របនឹងសម្មុះ កើនឡើងនៃមនោគមវិជ្ជាប្រជាធិបតេយ្យ ។ ការ យល់ដឹងនិងការឱ្យតម្លៃលើយន្តការនៃការបោះ ឆ្នោតជាសកល ដោយសេរីស្មើភាព តម្លាភាព និងយុត្តិធម៌ដើម្បីផ្លាស់ប្តូរ ឬរក្សាទុកនូវអង្គការ ចាត់តាំងឬក្បាលម៉ាស៊ីនដឹកនាំរដ្ឋ គឺភាគច្រើន ស្ថិតនៅលើឥទ្ធិពលនៃការយោសនាអំពីការ ការពារអត្តសញ្ញាណជាតិស្របតាមវប្បធម៌និង ការរីកចម្រើនជឿនលឿន ព្រមទាំងស្ថិតនៅលើ ឥទ្ធិពលនៃប្រសិទ្ធភាពនៃមធ្យោបាយផ្សព្វផ្ស ផ្សាយព័ត៌មាននិងសារគមនាគមន៍ដែលបាននិង កំពុងមានប្រជាប្រិយភាពកើនឡើងឥតឈប់ឈ រ។ នៅក្នុងការប្រកួតប្រជែង អាចមានប្រព័ន្ធ បក្សពីរ និងប្រព័ន្ធពហុបក្ស។ យុទ្ធសាស្ត្ររបស់ គណបក្សនីមួយៗនៃប្រព័ន្ធបក្សពីរ ច្រើនមាន ភាពសម្របសម្រួល សំដៅធ្វើយ៉ាងណាឱ្យទទួល បានការគាំទ្រភាគច្រើនដាច់ខាត(៥០%បូក១)។ ចំណែកនៅក្នុងប្រព័ន្ធពហុបក្សលើសពីរ ភាព សម្របសម្រួលមានតិចជាង ហើយយុទ្ធសាស្ត្រ របស់គណបក្សគឺសង្កត់ធ្ងន់ទៅលើការរក្សាទុកឱ្យ បាននូវការគាំទ្រនៃអ្នកបោះឆ្នោតគន្លឹះ ។

ដោយឡែកនៅក្នុងសង្គមឬប្រទេសដែល មានប្រព័ន្ធដឹកនាំដោយមានគណបក្សតែមួយ ឬ ប្រព័ន្ធមិនប្រកួតប្រជែង ជាធម្មតា គណបក្ស តែងដើរតួនាទីជាឧបករណ៍របស់រដ្ឋ ក៏ដូចជា

^៦ អង្គការចាត់តាំង ឬក្បាលម៉ាស៊ីនដឹកនាំរដ្ឋ ជាស្ថាប័នរដ្ឋា ភិបាលដែលមាននាយករដ្ឋមន្ត្រី ឧបនាយករដ្ឋមន្ត្រី រដ្ឋមន្ត្រី

របស់រដ្ឋាភិបាល។ ក្នុងស្ថានភាពនេះ គណបក្ស នយោបាយមានមុខនាទី ធ្វើយ៉ាងណារក្សាឱ្យ បាននូវការគាំទ្រពីសាធារណជនចំពោះរបប ដឹកនាំគ្រប់គ្រងរបស់ខ្លួន និងខំប្រឹងប្រែងលើក ទឹកចិត្តប្រជាជនឱ្យចូលរួមក្នុងកម្មវិធីរដ្ឋាភិបាល និងផ្តល់សញ្ញាឱ្យរដ្ឋាភិបាលដោយធ្វើការផ្លាស់ប្តូរ មតិជាសាធារណៈជារឿយៗតាមតែអាចធ្វើបាន ជាជាងការបំភិតបំភ័យនិងគាបសង្កត់ ដើម្បីបញ្ជ ជៀសហារនិក័យទាំងឡាយនៃការតស៊ូបដិវត្ត របស់ប្រជាជនជាយថាហេតុ។

ជាទូទៅរចនាសម្ព័ន្ធ និងអាកប្បកិរិយានៃ គណបក្សនយោបាយក្នុងប្រទេសនីមួយៗ មាន លក្ខណៈផ្សេងគ្នា អាស្រ័យជាសំខាន់លើគោល នយោបាយ និងលក្ខណៈប្រវត្តិសាស្ត្រ វប្បធម៌ របស់ប្រទេសឬសង្គមនីមួយៗ។

៩-សង្គមកិច្ច និង វប្បធម៌ នៃសង្គម

សង្គមកិច្ច និង វប្បធម៌ គឺជាកត្តាចាំបាច់ សម្រាប់ទ្រទ្រង់សង្គមមួយឲ្យមានសុខុមាលភាព សន្តិសុខ សណ្តាប់ របៀបរាបរយ និងចម្រើនរុង រឿង។ សង្គមកិច្ច គឺជាអន្តរកម្មនៃសញ្ជាតនានិង កាតព្វកិច្ចការងាររបស់មនុស្សក្នុងសង្គមដែល ត្រូវជួយសង្គ្រោះគ្នាទៅវិញទៅមក។ អ្នកមាន លទ្ធភាពមានកាតព្វកិច្ចជួយចិញ្ចឹមថែរក្សាការ ពារអ្នកដទៃទៀតដែលទន់ខ្សោយ។ ក្នុងន័យនេះ

ក្រសួងការពារជាតិ ការបរទេស មហាផ្ទៃ សេដ្ឋកិច្ច ហិរញ្ញ វត្ថុ អប់រំនិងកីឡា យុត្តិធម៌ ជាដើម។

ឪពុកម្តាយមានកាតព្វកិច្ចចិញ្ចឹមកូនដែលជាអនីតិជន លុះកូនធំ កូនមានករណីកិច្ចទទួលចិញ្ចឹមឪពុកម្តាយ ដែលចាស់ជរាវិញ។ អ្នកមានជំនាញវិជ្ជាជីវៈត្រូវជួយយិតយោងដោយផ្តល់ផ្តល់ចិញ្ចឹម សង្គ្រោះអ្នកក្រខ្សត់និងអ្នកសិក្សា និងជួយចូលរួមរក្សាថែរក្សាវិន័យសណ្តាប់ធ្នាប់សង្គម។

សង្គមកិច្ច គឺកិច្ចការទាំងឡាយក្នុងសង្គមដែលមានគោលដៅបម្រើផលប្រយោជន៍រួម។ ការចែកដីធ្លី ផ្ទះសំបែង ការលើកផ្លូវថ្នល់ ការសង់ស្ពាន សាលារៀន មន្ទីរពេទ្យ ការជួយសង្គ្រោះជនរងគ្រោះដោយសង្គ្រាមឬដោយហានិភ័យធម្មជាតិ ការបង្ក្រាបល្បែងស៊ីសង់ ការបង្កក្រាបនិងកម្ចាត់ជនទុច្ចរិតជាដើម សុទ្ធតែជា កិច្ចការសម្រាប់សម្រាលទុក្ខវេទនាមនុស្សក្នុងសង្គមនិងផ្តល់សេចក្តីស្រណុកសុខស្រួលដល់ពលរដ្ឋនៃសង្គមនេះទៀតផង ។

ចំណែកវប្បធម៌វិញ ក៏ជាកត្តាមួយជះឥទ្ធិពលស្ទើរតែទាំងស្រុងទៅលើសកម្មភាព និងវិបាកនានានៃសមាជិកសង្គម ។ វប្បធម៌ ពិតជាបានជះឥទ្ធិពលដល់ការគិត ការសំដែងមនោសញ្ចេតនា ការបញ្ចេញឥរិយបថ ការជ្រើសរើសរបៀបរស់នៅជាដើម ។ មរតកវប្បធម៌តែងមានឥទ្ធិគ្របដណ្តប់ទៅលើទំនៀមទម្លាប់ ប្រពៃណីជំនឿ សាសនា ភាសា និងរបៀបរបបរស់នៅផ្ទាល់ខ្លួនក្នុងជីវភាពប្រចាំថ្ងៃ។ វប្បធម៌ គឺជាការសរុបរាល់អ្វីៗដែលយើងអាចរៀនសូត្រតាមរយៈ

ការរស់នៅក្នុងក្រុម ឬសង្គមមួយជាមួយគ្នា។ លោក ប្រិនឃីសហូ (Brinkersoff) អះអាងថា វប្បធម៌ គឺជារបៀបរបបនៃការរស់នៅរួមរបស់មនុស្ស ដែលត្រូវបានសមាជិកសង្គមរួមគ្នាបង្កើតឡើង(វប្បធម៌រូបី) និងគំរូនៃការគិត ការមានអារម្មណ៍ និងទង្វើដដែលៗ (វប្បធម៌អរូបី)។ រីឯ លោកភីសែល (Persell)បានពិពណ៌នាវប្បធម៌ថាជា "ឥរិយាបថទាំងឡាយដែលមនុស្សបានរៀនពីសង្គម ដូចជា ជំនឿ អារម្មណ៍ និងតម្លៃដែលជាបទពិសោធន៍នៃរបស់ក្រុម ឬសង្គមមួយផ្តល់ឱ្យដល់សមាជិករបស់គេ។ ចំណែកលោក ហ៊ីនតុន និង ហ៊ីនតុន(Horton & Hunt) បានអះអាងថា វប្បធម៌ គឺជាប្រព័ន្ធមួយដែលបរិយាយយ៉ាងល្អិតល្អន់អំពី ស្តង់ដារដែលគេរំពឹងទុកទៅលើរបៀបរបបនៃការមានអារម្មណ៍ និងរបៀបនៃការប្រព្រឹត្តរបស់សមាជិកដែលសង្គមទទួលស្គាល់ និងត្រូវបានសមាជិករបស់សង្គមអនុវត្តតាមជាទូទៅ។

សង្គមដែលគ្មានវប្បធម៌ គឺជាសង្គមដែលគ្មានអត្តសញ្ញាណ ហើយជាសង្គមមួយដែលងាយនឹងបាត់បង់។ ក្នុងន័យនេះ ពលរដ្ឋខ្មែរតែងពោលថា វប្បធម៌រលត់ជាតិរលាយ វប្បធម៌ពណ្តរាយជាតិប្តើងថ្កាន។

សេចក្តីសន្និដ្ឋាន

ទស្សនវិជ្ជាសង្គមបានដោះបញ្ហារបស់មនុស្សប្រកបដោយវិចារណញ្ញាណ ពីជំនាន់

មួយទៅជំនាន់។ ទស្សនវិទូពិចារណាផ្អែកលើ
ហេតុផលដើម្បីស្វែងរកសច្ចភាពនិងប្រយោជន៍
សេចក្តីសុខចម្រើន សុភមង្គល ដល់សង្គមមនុស្ស
ស។ ទស្សនវិទូសង្គម យកចិត្តទុកដាក់ខ្លាំងលើ
ប្រយោជន៍មនុស្សក្នុងសង្គមច្រើនជាងសច្ចភាព
បរានុមតិ។

សង្គមមួយអាចផ្តល់គុណភាពជីវិតដល់
បុគ្គល, គូស្វាមីភរិយា, គ្រួសារ, ក្រុម, និងសហ
គមន៍បានលុះត្រាតែ រៀបចំសង្គមកិច្ចបានល្អ
ដោយចេះរៀបចំធ្វើផែនការ គោលនយោបាយ
អភិវឌ្ឍសហគមន៍ដោយដោះស្រាយជីវភាពរស់
នៅទាំងចំណីអាហារ សម្លៀកបំពាក់ ទីជម្រក
និងអន្តរាគមន៍ដោះស្រាយវិបត្តិនានា ដើម្បីធានា

សុខុមាលភាពសង្គមនិងសន្តិសុខប្រកបដោយ
យុត្តិធម៌ ដោយផ្ដោតលើវិស័យសំខាន់ៗ ដូចជា
រដ្ឋបាល សេដ្ឋកិច្ច សង្គមកិច្ច វប្បធម៌ អប់រំ សីល
ធម៌ ច្បាប់ សុខាភិបាល និង នយោបាយជាដើ
ម។ ម្យ៉ាងទៀត សង្គមមួយអាចដំណើរការបាន
ល្អ លុះត្រាសមាជិកសង្គមទាំងអស់រួបរួមសាមគ្គី
គ្នាប្រកបដោយគុណធម៌ គឺមានព្រហ្មវិហារធម៌
សុចរិតធម៌ និងចេះអធ្យាស្រ័យ សន្តោសប្រោស
ប្រណី សមដូចពាក្យស្លោកខ្មែរថា ឈើកោងធ្វើ
កង្កែប ឈើត្រង់ធ្វើកាំ ជាដើម ។

ឯកសារយោង/គន្ថនិទ្ទេស

- ១-ជូន ណាត : វចនានុក្រមខ្មែរការផ្សាយរបស់ពុទ្ធសាសនបណ្ឌិត្យ បោះពុម្ពលើកទី៥ ឆ្នាំ១៩៦៧
- ២-លី ជានី និងអ្នកផ្សេងទៀត : ទស្សនវិជ្ជា ក្នុងពេញ វិទ្យាស្ថានជាតិ ខេមរយានកម្ម ឆ្នាំ១៩៧៣
- ៣-សុផ័ ស៊ីវ៉ា : ចលនាអារ្យធម៌ ក្នុងពេញ ១៩៧១
- ៤- សាកលវិទ្យាល័យ ហៀលប្រាយ : មនុស្សនិងសង្គម ក្នុងពេញ ឆ្នាំ២០១៣

ទស្សនៈស្តីពីជីវិតរបស់ព្រះពុទ្ធសមណគោតម

ដោយ៖ លោក ឈុន ផាន់

មន្ត្រីនាយកដ្ឋានទស្សនវិជ្ជា និង សង្គមវិទ្យា
នៃវិទ្យាស្ថានមនុស្សសាស្ត្រនិងវិទ្យាសាស្ត្រសង្គម

១. សេចក្តីផ្តើម

ព្រះសិទ្ធត្ថកុមារ ដែលក្រោយមកមនុស្ស
ជាច្រើនស្គាល់ថា ព្រះពុទ្ធ គឺជាបុត្រានៃមហា
ក្សត្រនៃប្រទេសឥណ្ឌាបុរាណ ដែលត្រូវស្នង
រាជ្យសម្បត្តិបន្តពីព្រះវរបិតា។ ទោះបី បិតាខំ
ប្រឹងប្រែងប្រាសសេចក្តីបាបគ្រប់បែបយ៉ាងដើម្បី
រៀបចំជីវិតបុត្រារូបនេះ ឲ្យពេញចិត្តនិងរាជ
សម្បត្តិដ៏ស្តុកស្តម្ភយ៉ាងណាក៏ដោយ ក៏ព្រះអង្គ
ទទួលយកជីវិតបែបនេះឡើយ។ ព្រះអង្គចាក
ចោលរាជវាំង ប្រពន្ធកូន ស្រីស្នំ និងទ្រព្យទាំង
ឡាយ ទៅបួសជាសមណ ដើម្បីសិក្សាស្វែងរក
ការពិតនៃជីវិត។ ព្រះអង្គបានរកឃើញទស្សនៈ
ស្តីពីជីវិតតាមរយៈ ចតុរារិយសច្ចៈ។ ធម៌ដែល
ព្រះពុទ្ធបានត្រាស់ដឹង អាចជួយមនុស្សទាំង

ឡាយអាចយកទៅប្រតិបត្តិក្នុងជីវិតប្រចាំថ្ងៃបាន
ល្អប្រសើរយ៉ាងពិតប្រាកដ នៅគ្រប់សម័យកា
ល។

២. ព្រះពុទ្ធពង្សនាម

ព្រះពុទ្ធសមណគោតម^២ នាមដើមហៅ
ថា សិទ្ធត្ថ^៣ ជាបុត្រានៃ ព្រះបាទសុទ្ធោទន រាជ្យ
វង្សគោតម ព្រះរាជាបក្សសម្ព័ន្ធសាក្យៈ សោយ
រាជ្យសម្បត្តិនៅនគរកបិលពស្តុ^៤។ មាតា ព្រះ
នាមសិរិមហាមយា ជាបុត្រីព្រះរាជាបក្សសម្ព័ន្ធ
កោឡៈ នៅនគរទេវហៈ^៥។ សិទ្ធត្ថប្រសូត នៅ
ក្រោមសាលព្រឹក្ស នៃឧទ្យានលុម្ពិនី^៦ ដែលជាព្រំ
ដែននគរកបិលពស្តុខាងបិសាន និង នគរទេវហៈ
ខាងមាតា នៅថ្ងៃសុក្រ ១៥ កើត ពេញបូរណមិ
ខៃពិសាខឆ្នាំច ៨០ឆ្នាំមុនពុទ្ធសករាជ^៧។

¹ ព្រះពុទ្ធពង្សនាម ពុតពង្សសាវៈលី (ន.) ខ្សែញាតិវង្ស
របស់ព្រះពុទ្ធ។
² អ្នកត្រាស់ដឹង នៃអ្នកបួស ត្រកូលគោតម។
³ អ្នកសំរេចប្រយោជន៍គ្រប់យ៉ាង។
⁴ កបិលពស្តុ ឬកបិលវត្ត ឬកបិលវស្តុ ជាឈ្មោះនៃទីក្រុងធំ
មួយក្នុងរដ្ឋសក្យៈដែលជាដ្ឋានចំណាស់មួយ។ ទីក្រុង
ចំណាស់នេះ មានតាំងស្ថិតនៅក្នុងប្រទេសឥណ្ឌាភាគ
ខាងត្បូងចម្ងាយ ១៥ គីឡូម៉ែត្រពីឧទ្យានលុម្ពិនី។ ព្រះ

សិទ្ធត្ថ(ព្រះពុទ្ធ)ទ្រង់បានចំណាយពេល២៤ឆ្នាំដំបូងនៃ
ព្រះជន្មយុព្រះអង្គរស់នៅក្នុងនគរកបិលវត្តនេះ។
⁵ នគរទេវហៈ បច្ចុប្បន្នស្ថិតក្នុងបូរណភាពរបស់ប្រទេស
នេប៉ាល់។
⁶ ឧទ្យានលុម្ពិនី បច្ចុប្បន្នស្ថិតនៅក្នុងប្រទេសនេប៉ាល់ ។
⁷ ព្រះពុទ្ធអាយុ៨០ឆ្នាំ។ តាមពុទ្ធសាសនាកំណត់យកថ្ងៃទី
មួយ ក្រោយពុទ្ធនិព្វានជាថ្ងៃផ្ដើមពុទ្ធសករាជ ។ ក្នុងគ្រឹស្ត

សិទ្ធត្ថ ជាទារករឹងមាំ និងឆ្ងាតបំផុត។ ពូជពង្សវង្សត្រកូលព្រះសិទ្ធត្ថ ជាអ្នក គោរពជឿ ព្រហ្មញ្ញសាសនា^៨ យ៉ាងខ្ជាប់ខ្ជួនតាមទំនៀម ទម្លាប់នៃត្រកូលក្សត្រច្រើនជំនាន់ និងជនជាតិ ឥណ្ឌាទូទៅ ដែរ។ គេបានធ្វើពិធីរៀបចំថ្វាយព្រះ នាម ឱរស^៩ ដោយថ្វាយព្រះនាមថា សិទ្ធត្ថ និង បានទស្សន៍ទាយពីជោគជតាអនាគតព្រះសិទ្ធត្ថ ដោយព្រាហ្មណ៍៨នាក់។ ព្រាហ្មណ៍^{១០} ប្រាំពីរ នាក់ លើម្រាមពីរ ទាយថាបើព្រះរាជកុមារស្ថិត នៅជាក្សត្រព្រះអង្គនឹងបានជាស្តេចចក្រពត្តិ ប្រសិនបើព្រះអង្គចេញសាងផ្នួសនឹងបានត្រាស់ ជាព្រះពុទ្ធ។ ព្រាហ្មណ៍ម្នាក់វ័យក្មេងជាងគេនាម កោណ្ឌញ្ញព្រាហ្មណ៍លើកម្រាមដៃតែមួយទាយ

ថា ព្រះរាជកុមារ ប្រាកដជាបានត្រាស់ជាព្រះ^{១១} ពុទ្ធ។

សិទ្ធត្ថប្រសូត្របាន៧ថ្ងៃ ព្រះនាងសិរិ មហាមយា ជាមាតាទ្រង់សោយទីវង្គត់ ព្រះរាជ កុមារសិទ្ធត្ថត្រូវបានព្រះមាតុច្ឆា ព្រះនាងមហាប ជាបតីគោតមីបីបាច់រក្សា។

កាលព្រះជន្មយុគ្រប់ ៨ វស្សាព្រះរាជ កុមារបានទទួលការសិក្សានូវវិជ្ជាផ្សេងៗដូចជា អក្សរសាស្ត្រ យុទ្ធសាស្ត្រ សិល្បៈក្នុងការគ្រប់គ្រង ។ល។ ទៅតាមលំនាំក្សត្រវង្សជំនាន់មុន។

សាសនាបានយកថ្ងៃកំណើតព្រះយេស៊ូ ជាថ្ងៃផ្ដើមគ្រីស្ត សករាជ ។ ចំណែកឥស្លាមសាសនាកំណត់យកថ្ងៃព្រះ មោហាម៉ាត់ត្រឡប់ចូលទៅកាន់ក្រុងយ៉ាត្រិបគី ម៉េឌីន (Medina=ក្រុងរមឌីណា) ថ្ងៃ ១៦ កក្កដា គ.ស. ៦២២ ថា ជាមហាមត៌សករាជ១៨បូជ័យ។

^៨ ចាប់ពីសតវត្សទី១០មក ព្រហ្មញ្ញសាសនា ត្រូវបានគេ ស្គាល់ថាជា ហិណ្ឌូសាសនា

^៩ ឱរស គឺបុត្របង្កើត កូនប្រុសបង្កើត។ ខ្មែរប្រើពាក្យនេះ ចំពោះតែរាជសព្វប៉ុណ្ណោះ។

^{១០} តាមលទ្ធិព្រាហ្មណ៍ ចែកពូជរបស់មនុស្សជា៤ថ្នាក់ ទី១- ព្រាហ្មណ៍ ថាដើមកំណើតដំបូងបំផុតកើតអំពីព្រះឱស្ឋ របស់ព្រហ្ម ដែលព្រហ្មតម្រូវឲ្យព្រាហ្មណ៍នេះ ជា ម្ចាស់សាសនា មានមុខការខាងបង្រៀនប្រដៅវេទ មន្តវិជ្ជាផ្សេងៗដល់ព្រាហ្មណ៍ផ្សេងទៀត; ទី២- ក្សត្រិយៈ ឬ ខត្តិយៈ កើតអំពីព្រះពាហ៍(ឬក៏កូនដៃ តែឯកសារខ្លះថា កើតពីស្មា)របស់ព្រហ្ម មានមុខការខាងគ្រប់គ្រងរក្សា

ប្រទេស; ទី៣-វៃស្សៈ ឬ វេស្សៈ កើតអំពីព្រះឧរុ(ឯកសារ ខ្លះថាកើតពីដៃ)របស់ព្រហ្ម មានមុខការខាងធ្វើកិច្ចការ ខ្ពង់ខ្ពស់ចុះរងពីក្សត្រិយៈមក ឬកិច្ចការធម្មតា; ទី៤-សុទ្ធ រៈ ឬ សុទ្ធៈ កើតអំពីព្រះបាទរបស់ព្រហ្ម មានមុខការខាង ស៊ីល្បៈឬការថយថោកផ្សេងៗ ។ បណ្ឌិតក្នុងកម្ពុជរដ្ឋ លើកថ្នាក់វង្ស ក្សត្រិយ៍ ជាទី១, បាវត្តបុរោហិត (ដែល សន្មតថាព្រាហ្មណ៍) ជាទី២, វៃស្សៈ(ពូជព្រៃដារ)ជាទី៣, សុទ្ធៈ(ពូជអ្នកដារ)ជាទី៤ (សម័យក្រោយមកពូជសុទ្ធៈ លើកលែងមិនឲ្យមាន ដោយរាប់បញ្ចូលជាប្រជាជនស្មើ មុខគ្នាជាមួយនឹងវៃស្សៈទាំងអស់)។

^{១១} ពាក្យ ព្រះ នៅទីនេះមិនស្មើនឹងពាក្យ អាទិទេព(God) ដែលជាអ្នកបង្កើតពិភពលោកទេ។ ព្រះ ក្លាយមកពី វេ មានន័យថា ប្រសើរ, ខ្ពង់ខ្ពស់, លើសលន់; ជាចម្បង; ដែលគួរប្រាថ្នា, គួរចង់បាន ។ ព្រះ ឬ វេ សម្រាប់ប្រើនាំ មុខនាមសព្វឯទៀត បានច្រើនជាអនេកក្នុង រាជសព្វ និង ពុទ្ធសាសនា ។

លុះជន្មាយុគ្រប់ ១៦ ព្រះវស្សាព្រះរាជ
ជនក¹² ជននី ក៏បានរៀបចំព្រះរាជពិធីអភិសេក
វិវាហមង្គល ព្រះរាជកុមារ សិទ្ធត្ថ ជាមួយព្រះនាង
ពិម្ពា យសោធរា ដែលត្រូវជាបងប្អូនដីដូនមួយ
ក្នុងវ័យ ១៦វស្សាដូចគ្នា ជាបុត្រីរបស់ព្រះបាទ
សុប្បពុទ្ធ នៃនគរកោលិយៈ។

ដោយចង់បានឲ្យព្រះសិទ្ធត្ថស្នងរាជ្យ
សម្បត្តិ ព្រះបាទសុទ្ធោទនៈជាបិតា បានរៀបចំ
ចាត់ចែងគ្រប់យ៉ាង ដើម្បីឲ្យព្រះសិទ្ធត្ថ អាច
ក្លាយជាស្តេច ។ ព្រះអង្គទ្រង់ចាត់ឲ្យគេសង់
ប្រាសាទបី តម្រូវទៅតាមកាលរដូវទាំងបី គឺ
សម្រាប់រដូវក្តៅ រដូវវស្សា រដូវរំហើយ, រៀបចំអ្នក
បម្រើ គឺលៀងនៅក្នុងដំណាក់របស់ព្រះអង្គ មាន
សុទ្ធសឹងយុវវ័យ នារីស្អាតទាំងអស់។ ការគង់
នៅក្នុងរាជវាំងព្រះសិទ្ធត្ថ ទ្រង់សោយសុខ ដោយ
កាមកិលេសលោកីយគ្រប់ប្រការ។ ព្រះអង្គទ្រង់
ទតឃើញជារឿយៗ ក៏លៀងអាមាត្យ ទាំងឡាយ
ដេកលក់ ខ្លះហៀរទឹកមាត់ ខ្លះរហូតសំពត់អាវ
នៅស្លូកស្លឹងហាក់គ្មានវិញ្ញាណដូចជាអង្គត់ឈើ
មួយដុំ។ ក្រោយមក នៅពេលដឹងថា ជីវិតពិត
របស់មនុស្សកើតមកត្រូវតែចាស់ ឈឺ ស្លាប់ទៅ
វិញ ធ្វើឲ្យព្រះសិទ្ធត្ថទ្រង់សង្វេគជាពន់ពេក ប៉ុន្តែ

នៅពេលបានជួបសមណ(អ្នកបួស) ព្រះអង្គទ្រង់
មានសទ្ធាពេញហឫទ័យត្រេកអរជាគ្រៃពេក
ចំពោះសមណភេទនេះ។

សិទ្ធត្ថគោតម មានការនឿយណាយនឹង
រូបសង្ហារនិងលោកសន្តិវាសនេះយ៉ាងខ្លាំង ព្រះ
អង្គសព្វព្រះហឫទ័យ ដោះស្រាយបញ្ហា ជីវិត
ដោយការចេញសាងព្រះផ្នួស ដើម្បីស្វែងរកនូវ
ព្រះសម្មាសម្ពោធិញ្ញាណធម៌។

៣. ការបេណ្ឌសាងផ្នួសព្រះអង្គ

កាល ព្រះសិទ្ធត្ថគោតម ព្រះជន្ម២៩ឆ្នាំ
ថ្ងៃមួយ នាពេលថ្ងៃត្រង់ ព្រះនាមពិម្ពាយសោធរា
ប្រសូត្របានបុត្រាមួយអង្គ ដាក់ឈ្មោះថា
រាហុល¹³។ កណ្តាលរាត្រីស្ងាត់ នាថ្ងៃនោះ ព្រះ
សិទ្ធត្ថគោតម ចូលទៅបបោសអង្រែលរាហុលជា
បុត្រាជាទីស្រលាញ់ និងងាកបែរសំលឹងទៅ
ភរិយា ពិម្ពា ដែលកំពុងលង់លក់ក្នុងបន្ទំយ៉ាង
ស៊ប់ រួចហើយព្រះអង្គសម្រេចចិត្តយ៉ាងមុតមាំ
ចាកចេញពីរាជវាំងដើម្បីសាងផ្នួស ។ ក្រោយ
ពិធីសាងផ្នួស ព្រះសិទ្ធត្ថគោតម ទ្រង់ព្រះនាម
(ត្រូវបានហៅ)ថា សមណគោតម តរៀងមក។
ចំណែកកោណ្ឌញ្ញព្រាហ្មណ៍ដែលជាព្រាហ្មមួយ

¹² ជនក ជនៈនកៈ ឬ ជនក (ន.) (រាជសព្ទ) បិតា បុរស
អ្នកបង្កើតកូន។

¹³ រាហុល ជាឈ្មោះព្រះរាជឱរសនៃព្រះសក្យមុនីគោតម
(កាលដែលព្រះសិទ្ធត្ថទ្រង់បានជ្រាប ដំណឹងថា “ព្រះរាជ
បុត្រប្រសូតហើយ”, ទ្រង់លាន់ព្រះឱស្មថា “រាហូចាប់អញ

ហើយតើ! ចំណងកើតហើយតើ!” គឺទ្រង់ប្រៀបថាព្រះ
រាជបុត្រទុកដូចជារាហូនិងចំណងចាប់ចងព្រះអង្គ;
ដោយហេតុនេះ បានជាព្រះបាទសិរីសុទ្ធោទនៈព្រះអង្គ
បានជ្រាបការណ៍នេះហើយ ទើបទ្រង់ព្រះរាជទាននាម
ព្រះរាជនគ្តារបស់ព្រះអង្គថា រាហុល) ។

អង្គក្នុងជាន់គេ ដែលកាលធ្វើពិធីថ្វាយព្រះនាម ព្រះសិទ្ធត្ថ បានទាយថាព្រះសិទ្ធត្ថពិតជានឹង បានត្រាស់ដឹងជាព្រះពុទ្ធនោះ កាលបើដឹងថា ព្រះសិទ្ធត្ថចេញសាងផ្លូវហើយ ក៏មានសទ្ធាជ្រះ ថ្វារួមជាមួយ សមណ ៤ អង្គទៀត ចេញទៅបួស តាមជួយថែរក្សាព្រះអង្គដែរ ។ អ្នកបួសទាំង៥ នាក់នោះហៅថា បញ្ចវគ្គិយ៍ភិក្ខុ។

៤. ទុក្ខរកិរិយា ឬតបៈ?

សមណ¹⁴គោតមបួសតាមប្រពៃណី សាសនាព្រាហ្មណ៍។ ព្រះអង្គបានសិក្សាពីសំណាក់គ្រូពីរនាក់ ដែលជាអ្នកប្រាជ្ញកំពូលខាង ព្រាហ្មណ៍សាសនា គឺអាឡារតាបស និង ឧទក តាបស។ ក្រោយមក ដោយយល់ថា តាបស¹⁵ ទាំងពីរអង្គពុំអាចឲ្យព្រះអង្គស្វែងរកសម្មាសម្ពោធិញ្ញាណនៃការត្រាស់ដឹងបាន ព្រះអង្គក៏សម្រេច ព្រះហឫទ័យ សុំលាចាកចេញពីតាបសទាំងពីរ ហើយស្វែងរកសច្ចធម៌ ដោយព្រះអង្គឯង។ ព្រះ

អង្គទ្រង់ធ្វើទុក្ខរកិរិយា¹⁶ ដោយការប្រតិបត្តិធម៌ យ៉ាងតឹងរឹង ដូចជាមានការអត់អាហាររហូតរូប រាងកាយស្គាំងស្គមជាខ្លាំង ធ្វើឲ្យមានការពិបាក ដល់រូបកាយយ៉ាងក្រៃលែងបំផុត ដូចការប្រតិបត្តិ តបៈ¹⁷ ក្នុងព្រហ្មញ្ញសាសនាដែរ។

ការប្រព្រឹត្តទុក្ខរកិរិយាអស់រយពេល៦ឆ្នាំ សមណគោតម មិនអាចរកឃើញសច្ចធម៌នៅ ឡើយ។ បន្ទាប់មក ព្រះអង្គទ្រង់ពិចារណាដោយ ប្រៀបធៀបការប្រព្រឹត្តប្រតិបត្តិតាមពិធីវិធីដេញ ខ្សែពិនជាគោល, ឃើញថាការធ្វើប្រតិបត្តិជូរ រលុងហួសពេក និងការប្រព្រឹត្តប្រតិបត្តិតឹងរឹង ជ្រុលពេក ជាហេតុមិនអាចនាំមកនូវការត្រាស់ ដឹងបានឡើយ។ លុះទ្រង់ពិចារណា ហេតុផល ដូចនេះហើយ ទើបព្រះអង្គទ្រង់លះបង់ ការធ្វើ ទុក្ខរកិរិយាចោល ហើយចាប់ផ្តើមប្រតិបត្តិជា កណ្តាល (របៀបមធ្យម ឬមជ្ឈិមាបដិប្បទា) គឺ មិនជូររលុងពេកនិងមិនតឹងតែងពេក ដោយព្រះ

¹⁴ សមណ សៈម៉ៈណៈ (ន.) (សមណៈ; គ្រមណ) អ្នក មានព្យាយាមដុតកម្ដៅបាប, អ្នកខំប្រឹងប្រព្រឹត្តធម៌ធ្វើ កាយវាចាចិត្តឲ្យស្ងប់ចាកបាប, អ្នកស្ងប់, អ្នករម្ងាប់បាប (អ្នកបួស) ។

¹⁵ តាបស (អានថា តាបស) បា. (ន.) ឥសី, អ្នកបួសខាង ក្រៅពុទ្ធសាសនា កាន់ព្រហ្មណចរិយធម៌ រៀរចាកមេបុន ធម្ម ប្រព្រឹត្តកាន់តបៈ ។

¹⁶ ទុក្ខរកិរិយា (ទុក-កៈវៈកិរិយ៉ា) ន.(បា.;សំ.ទុស្តរក្រិយា) អំពើយ៉ាងកម្រ, ដំណើរធ្វើកិច្ចដែលអ្នកទាំងពួងធ្វើបាន ដោយកម្រ។

¹⁷ តបៈ តៈប៉ៈ ឬ តៈបៈ (ន.) (តបស៍ > តបៈ; តប) ការ ប្រព្រឹត្តកាន់វត្តយ៉ាងតឹងដើម្បីធ្វើកាយនិងចិត្តឲ្យស្ងប់ ។ ការប្រព្រឹត្តខំប្រឹងសិក្សាវេទមន្តព្រមទាំងកាន់វត្តប្រតិបត្តិ តាមសណ្តាប់របស់ពូជព្រាហ្មណ៍ តាបស, ឥសី, ។ ចំណែកតបៈ របស់និគ្រន្តតិរិយចំពូកខ្លះទៀត មានការ ប្រព្រឹត្តកាន់វត្តយ៉ាងតឹង ធ្វើខ្លួនឲ្យលំបាកហួសប្រមាណ ដូចជាការប្រព្រឹត្តតមមិនស្លៀកដណ្តប់, មិនដេកលើ គ្រឿងក្រាល ដេកផ្ទាល់តែលើផែនដីជាដើម។

អង្គទ្រង់ចាប់ផ្ដើមសោយអាហារខ្លះឡើងវិញ។ បញ្ជាក់គុណភាព ឃើញដូចនោះ គិតយល់ថា ព្រះសិទ្ធិសមណគោតម បាត់អស់សេចក្ដីព្យាយាមហើយ ដូច្នោះព្រះអង្គមិនអាចត្រាស់ដឹងជាព្រះពុទ្ធបានឡើយ ហើយក៏នាំគ្នាចាកចោលព្រះអង្គអស់ទៅ។

៥. ដំណើរនៃការត្រាស់ដឹង

ក្រោយពីលះបង់ចោលការធ្វើទុក្ខរកិរិយាសមណគោតម ក៏ចាប់ផ្ដើមប្រព្រឹត្តប្រតិបត្តិតាមមជ្ឈិមបដិប្បទា វិញ។ ព្រះអង្គទ្រង់យ៉ាងទៅកាន់រដ្ឋមគធ¹⁸ ក្នុងស្រុក ពោធិគយា ទ្រង់យាងទៅដល់មាត់ស្ទឹងនេរញ្ជរា ដ៏មានទឹកថ្លាគួរជាទីស្នាក់អាស្រ័យនៃសមណទាំងឡាយ ។ ទ្រង់គង់នៅ

ក្រោមដើមពោធិព្រឹក្សមួយ ខាងលិចស្ទឹង បែរព្រះកក្រដៅទិសបូព៌ ទ្រង់យកស្បូវភ្នាំង ដែលសាត្រីយកុមារប្រគេននៅតាមផ្លូវ យកទៅក្រាលធ្វើជាកំរាលដើម្បីគង់ធ្វើសមាធិ។ ព្រះសមណគោតមទ្រង់គង់ក្នុងព្រះបាទលើបល្ល័ង្កដោយសុខស្រួល ហើយក៏តាំងប្រមូលអារម្មណ៍អធិដ្ឋានយ៉ាងមុតមាំជាទីបំផុតថាទោះបីមានឧបសគ្គដល់អាយុជីវិតក៏ដោយ ក៏ត្រូវរកការពិតគឺការត្រាស់ដឹងសច្ចធម៌ឲ្យខាងតែបាន។

ដំបូងព្រះអង្គទ្រង់ចាប់ផ្ដើមការនាចម្រើនអាណាបាណសតិ¹⁹ ធ្វើព្រះចិន្តា²⁰ ឲ្យស្ងប់ចាកនីវរណរធម៌²¹ ទាំងឡាយ បន្ទាប់មកទ្រង់ក៏បានសម្រេច ឈាន²² ជាលំដាប់ រហូតបានត្រាស់ដឹង

¹⁸ មគធ (ឬ មគធៈ) អានថា មៈគៈធៈ (ន.) ឈ្មោះដែនដីមួយក្នុងប្រទេសឥណ្ឌា ពីក្នុងពុទ្ធភាសនា, មានក្រុងរាជគ្រឹះជារាជធានី លុះបន្ទាប់មក មានក្រុងបាដលិបុត្រ ជារាជធានី; បច្ចុប្បន្នគឺ រដ្ឋបិហារ (ពិហារ) នៃប្រទេសឥណ្ឌា។

¹⁹ អាណាបាណសតិ គឺស្មារតីនៃការដកដង្ហើម ដែលចាត់ ជាបែបនៃសមាធិមួយឲ្យដឹងនូវវេទនារម្មណ៍ក្នុងកាយ តាមសកម្មភាពនៃការដកដង្ហើមតាមវិធីចម្រើនសតិ ។

អាណាបាណសតិ អានថា អាណាប៉ាណសតិ (< អាន “ខ្យល់ដង្ហើមចេញ” + អាបាណ “ខ្យល់ដង្ហើមចូល”)។

²⁰ ចិន្តា អានថា ចិន-ជា (ន.) ចិត្ត, សេចក្ដីគិត(គំនិត) ។

²¹ នីវរណរធម៌ (ន.) សភាវៈរាវាំង ឃាត់ឃាំងទប់ចិត្តមិនឲ្យងាកទៅរកអំពើជាកុសល, មាន ៥ យ៉ាង គឺ ១-កាមច្នូន្ទៈ សេចក្ដីប្រាថ្នាឬការពេញចិត្តចំពោះកាម; ២-ព្យាបាទៈ គំនុំឬសេចក្ដីគំនិតធ្វើឲ្យអ្នកដទៃវិនាស; ៣-មិនមិទ្ធាៈ ការច្រអូសពុញទ្រាន់និងការរង្គុយដេក; ៤- ឧទ្ធច្នូ-កុក្កុច្នូៈ សេចក្ដីរាយមាយនិងសេចក្ដីរសាប់រសល់ឬក្តៅក្រហាយ

ក្នុងចិត្ត; ៥-វិចិកិត្តា សេចក្ដីសន្ធិៈសង្ស័យមិនដាច់ស្រេចក្នុងចិត្តៈ នីវរណរធម៌ជាទំនាស់នៃសមាធិ ។

²² ឈាន ឬ ជ្យាន (ន.) ការសម្តឹងអារម្មណ៍ ដែលជាអប្បនាសមាធិ។ អប្បនាសមាធិ គឺការតម្កល់ចិត្តស្ងប់មាំឬការទប់ចិត្តឲ្យតាំងនៅស្មើក្នុងអារម្មណ៍ដែលប្រកបដោយអង្គឈាន។ ឈានមាន ៤ ថ្នាក់ គឺថ្នាក់ទី១ ហៅ បឋមជ្ឈឈាន មានអង្គ៥ គឺ ១- វិតក្កៈ សេចក្ដីនឹកសំដៅឆ្ពោះទៅរកអារម្មណ៍ដែលកំពុងការវាវា; ២- វិចារៈ សេចក្ដីរំពឹងពិចារណាអារម្មណ៍ដែលកំពុងការវាវា; ៣- បីតិ សេចក្ដីឆ្អែតចិត្ត; ៤- សុខៈ សេចក្ដីសប្បាយក្នុងចិត្ត; ៥- ឯកគ្គតា ដំណើរមូលចិត្តស្ងប់ទៅក្នុងអារម្មណ៍តែមួយ (អង្គទាំង ៥ នេះ សំដៅចំពោះអារម្មណ៍ ដែលស្ងប់ស្ងាត់ចាកកាមគុណ); ថ្នាក់ទី ២ ហៅ ទុតិយជ្ឈាន មានអង្គ ៣ គឺលះវិតក្កៈ វិចារៈ ចេញ នៅសល់តែ បីតិ និង សុខៈ ដែលកើតមកជាប់មកអំពីសមាធិរបស់បឋមជ្ឈានជា៣ នឹង ឯកគ្គតា, ថ្នាក់ទី៣ហៅ តតិយជ្ឈាន មាន អង្គ ២ គឺលះ បីតិ

នូវពុទ្ធិ គឺត្រាស់ដឹងសម្មាសម្ពោធិញ្ញាណ ក្លាយ
ជាព្រះពុទ្ធ។

ព្រះអង្គទ្រង់ដឹង(សោយ, ពាល់ត្រូវ) នូវ
វេទនាខន្ធ ដែលជាលំហូរទៅ(ដំណើរការ)នៃ
សង្ខារខន្ធ និងសញ្ញាខន្ធ នៅក្នុងរូបខន្ធនិង
វិញ្ញាណខន្ធ។ ទ្រង់ឈ្ងេងយល់²³ ឃើញថា សត្វ
លោកកំពុងជាប់ជំពាក់គ្នា នទីបញ្ចប់នូវទុក្ខ
សោកទាំងឡាយក៏ព្រោះតែការក៏ន្តច្រឡំនៃ
សញ្ញាខន្ធ ដោយមានជំនឿថា អ្វីដែលជារបស់
មិនទៀងទាត់ ថាជារបស់ទៀងទាត់ អ្វីដែលមិន
មែនរបស់ខ្លួន(អនត្តា)ថាជារបស់ខ្លួន(អត្តា)។

ព្រះអង្គទ្រង់បានបង្ហាញឲ្យឃើញនូវការ
យល់ដឹងរបស់ព្រះអង្គ ចំពោះទ្រឹស្តីធម៌ ដោយ
ច្បាស់ថា ភាវៈខាងគំនិត ប្រាជ្ញា (បញ្ញា) អាច
ប្រតិបត្តិដើម្បីរំដោះឲ្យរួចចាកពីពិភពនៃសេចក្តី
ទុក្ខទោមនស្ស ដែលមានជាអាទិ ការភ័យខ្លាច
ខឹង ស្អប់ ក្រអឺតក្រអោង ច្រណែនឈ្នានីស ប្រថ
ណ្ឌ លោភលន់ អំនួត អួតអាង ជំនឿ ស៊ីដោរ
បញ្ជើចបញ្ជើ ដោយល្ងង់ខ្លៅ ។ល។ សេចក្តីទុក្ខ
ទោមនស្សទាំងនេះ អាចមានដំណោះស្រាយ

ប្រសិនបើមានការគិតពិចារណាយល់ដឹងត្រឹម
ត្រូវប្រកបដោយបញ្ញា។

ព្រះអង្គទ្រង់ឈ្ងេងយល់យ៉ាងច្បាស់ថា
ប្រភពនៃទុក្ខសោក(ទុក្ខទោមនស្ស)ទាំងឡាយគឺ
ពិតជាកើតឡើងដោយសារតែធាតុអវិជ្ជា និង
តណ្ហា ដែលជាបច្ច័យនៃការកើតស្លាប់ (ជាតិ
មរណៈ) និង ស្លាប់កើត(ចុតិ បដិសន្ធិ)។ ដើម្បី
រំដោះសេចក្តីទុក្ខនេះបាន ត្រូវទំលុះផ្តាច់នូវអវិជ្ជា
និងតណ្ហា ដោយវែករក បុព្វហេតុនៃសេចក្តីពិត
ក្នុងបញ្ចខន្ធ²⁴ ។

ព្រះពុទ្ធទ្រង់បានយល់ច្បាស់ថា ភាវៈ
នានា(នាមរូប)មិនអាចស្ថិតស្ថេរបានឡើយ គឺវា
តែងតែប្រែប្រួលផ្លាស់ប្តូរ(អនិច្ចំ) ហើយវាមិន
មែនជាកម្មសិទ្ធិពិតប្រាកដរបស់ខ្លួនបុគ្គលដែល
កំពុងអត្តិភាពនោះឡើយ គឺវាជាអនត្តា(ខ្លួនមិន
មែនជារបស់ខ្លួន)។ បើគ្មានធម៌អនិច្ចំនិងអនត្តា
ទេ គឺអ្វីមិនអាចកើតឡើងចំរើនលូតលាស់និង
វិនាសទៅវិញនោះឡើយ។ អ្វីសុទ្ធតែប្រែប្រួល
ហើយមានតែការប្រែប្រួលទេដែលពុំចេះ
ប្រែប្រួល។

ចេញ នៅសល់តែ សុខៈ និង ឯកគ្គតា; ថ្នាក់ទី ៤ ហោ
ចតុត្ថជ្ឈាន មានអង្គ២ ដែរលះសុខៈ ចេញចិត្តក្លាយទៅ
ជា ឧបេក្ខា គឺដើយព្រងើយ ជា២ និង ឯកគ្គតា ។ ឈាន
ទាំងបួនថ្នាក់នេះ ហៅថា រូបជ្ឈាន មានរូបធម៌ជា
អារម្មណ៍រាប់បញ្ចូលក្នុងរូបបុគ្គលិក។ បុគ្គលិកអ្នកចម្រើន
ភាវនា បានសម្រេចផ្លូវឈាន សូម្បីត្រឹមតែបឋមជ្ឈាន

ប៉ុណ្ណោះ ក៏ជួបប្រទះសេចក្តីសុខសប្បាយធម្មតា ឆ្ងាញ់
ពិសាជាងរសជាតិអ្វីៗ ទាំងអស់។
²³ ឈ្ងេងយល់ (កិ.) រំពឹងគិតយល់ដោយប្រាជ្ញាដ៏ភ្លឺថ្លា ។
²⁴ ខន្ធ ឬ (សុន្ធ) (ន.) ក; ដើម; គំនរ : ពួក, កង, ប្រជុំ;
កំណត់ ។ ខន្ធ៥ គឺរូបក្ខន្ធ, វេទនាខន្ធ, សញ្ញាខន្ធ, សង្ខារ
ក្ខន្ធ, វិញ្ញាណក្ខន្ធ ។ ទម្លាយខន្ធ ឬ រំលាងខន្ធ គឺស្លាប់ ។
រំលត់ខន្ធ គឺបរិនិព្វាន លែងកើតស្លាប់ទៀត។

៦.ការផ្លាស់ប្តូររបស់មាន និងការឈ្នះកិលេសមាន

នាពេលព្រលប់ ព្រះពុទ្ធសមណគោតម ទ្រង់គង់លើរតនបល្ល័ង្ក ក្រោមពោធិព្រឹក្ស ។ មារា ធិរាជ បានមកផ្ទាញព្រះអង្គដោយឲ្យកូនស្រី ក្រមុំស្រស់ល្អឯកទាំងបីនាក់គឺ នាងតណ្ហា១ នាង អរតី១ និង នាងរាតា១ មកអន្ទង់ចិត្តព្រះសមណ គោតម ដើម្បីឲ្យព្រះអង្គលះបង់ការស្វែងរកការ ត្រាស់ដឹងចោល តែព្រះអង្គពុំមានការចាប់ អារម្មណ៍ឡើយ ធ្វើឲ្យនាងទាំងបីវិនាសដោយ ចុះចាញ់យ៉ាងអាម៉ាស់។ ខ្លឹមសារសំខាន់គឺ ព្រះ អង្គបានឈ្នះមារក្នុងខ្លួនគឺ រាតាទិក្ខុលេស²⁵។

បន្ទាប់ពីទទួលបរាជ័យតាមគម្រោងនេះ ក្រុងមារដែលមានចិត្តឫស្សាបានមកផ្ទាញផ្ទាល់ ព្រះអង្គទៀត ។ ខណៈព្រះសមណគោតម ដែល ជាតួអង្គពោធិសត្វ²⁶កំពុងគង់នៅលើរតនបល្ល័ង្ក ហៀបនឹងត្រាស់ដឹងជាព្រះពុទ្ធទៅហើយ គ្រា នោះ វសវត្តិមារ ដែលជាអ្នកមានអំណាចលើ សត្វលោកទាំងអស់បានប្រជុំពលមាររបស់ខ្លួន ហើយបញ្ជាឲ្យបក្សពួកនិមិត្តខ្លួនជាភេទប្លែកៗ គួរឲ្យខ្លាចកាន់អាវុធផ្សេងៗក្នុងដៃ ហើយនាំគ្នា ចូលទៅរកព្រះសិទ្ធត្ថឲ្យដូច រលកហូរចូលទៅ។ ចំណែកវសវត្តិមារខ្លួនឯង ជិះជំរិមេខលា ដំជំ សម្បើម និងមិត្តដៃមួយពាន់ កាន់អាវុធនានា

ហើយតម្រង់មករកព្រះពោធិសត្វ។ ចំណែក បរិស័ទរបស់ខ្លួនកាន់យកអាវុធផ្សេងៗគ្រប់ដៃ មានដាវ កាំបិត ព្រួញ និងលំពែងជាដើម ពាក់ ក្នុងពស់ យកមាត់បៀមពិស ផ្ទុំភ្លើង ចេញពីមាត់ មានកាយអាក្រាត សម្បុរកខ្វក់និមិត្តភេទផ្សេងៗ ដូចជា តិរច្ឆាន ប្រេត មានតែគ្រោងឆ្អឹងជាដើម ធ្វើរូបប្លែកៗគួរឲ្យខ្លាចទៅឡោមព័ទ្ធ ជុំវិញព្រះ សមណគោតម ។ កាលវសវត្តិមារចូលទៅជិត ព្រះបរមពោធិសត្វយ៉ាងនេះហើយ ទេវតាទាំង ឡាយ មានសក្តិទេវរាជ ព្រះព្រហ្មជាដើម សូម្បី ត្រឹម១អង្គដែលអាចស្ថិតនៅទីនោះក៏មិនមាន ឡើយ គឺនាំគ្នារត់ចេញទៅទីដទៃៗយកតែប្រាស អាយុរៀងៗខ្លួន។ ក្នុងគ្រានោះ មារបានបណ្តាល ជាក្លៀង៧ ប្រការ ដើម្បីញ៉ាំងភ័យឲ្យកើតឡើង ដល់ព្រះពោធិសត្វគឺ៖

- ១-បណ្តាលឲ្យកើតខ្យល់ព្យុះដែលមានសន្ទុះ យ៉ាងខ្លាំង អាចបក់បោកដើមឈើឲ្យរលំ បក់ ថ្មឲ្យប៉ើង អាចបណ្តាលឲ្យរលកដំបូលផ្ទុះ ដែលមានកំពូលបាន តែមិនអាចធ្វើសូម្បី ត្រឹមតែជាយថីវរព្រះពោធិសត្វឲ្យកម្រើក បានឡើយ ។

²⁵ រាតាទិក្ខុលេស (បា. < រាត+អាទិ+កិលេស) កិលេសមាន រាតៈជាដើម។ រាតៈ (ន.) (រាត) តម្រេក, សេចក្តីរីករាយ, ត្រេកត្រអាលចំពោះកាម។

²⁶ ពោធិសត្វ (អានថា ពោធិស័ត (ន.) (ពោធិសត្ត) អ្នក ដែលមានចិត្តឫស្សាសេចក្តីប្រាថ្នាជាប់នៅក្នុងពោធិ គឺ អ្នកដែលកំពុងខំប្រឹងបំពេញបារមី បម្រុងនឹងបានត្រាស់ ជាព្រះសម្មាសម្ពុទ្ធ។

២-បណ្តាលឲ្យកើតធ្លាក់គ្រាប់ភ្លៀងធំៗ មកលើ
ព្រះពោធិសត្វ តែមិនអាចធ្វើសូម្បីឲ្យទទឹក
ដោយចីវរ ព្រះពោធិសត្វបានឡើយ ។

៣-បណ្តាលឲ្យកើតភ្លៀងរក្សើងឬ ដែលមាន
កម្ដៅដ៏ក្ដៅរាប់ម៉ឺនអង្សាធ្លាក់ចុះមក ប៉ុន្តែ
សម្រាប់ព្រះពោធិសត្វ រងើកភ្លើងឬនោះ គឺ
ជាកម្រងផ្កាទៅវិញ។

៤-បណ្តាលឲ្យកើតភ្លៀងអាវុធមុខមួយ អាវុធមុខ
ពីរ មានសរ លំពែង និងដាវជាដើម ធ្លាក់ចុះពី
ព្រះអាកាស ប៉ុន្តែសម្រាប់ព្រះពោធិសត្វ វាជា
ក្លិនផ្កាម្លិះជាដើម រោយរាយធ្លាក់ចុះទៅវិញ។

៥-បណ្តាលឲ្យកើតភ្លៀងអណ្តាតភ្លើង ធ្លាក់ចុះពី
អាកាស ប៉ុន្តែសម្រាប់ព្រះពោធិសត្វ វាជា
លម្អិតខ្លឹមចន្ទន៍ធ្លាក់ចុះទៅវិញ ។

៦-បណ្តាលឲ្យភ្លៀងខ្សាច់ក៏ក្ដៅគគុកធ្លាក់ចុះមក
ប៉ុន្តែសម្រាប់ពោធិសត្វ វាជាគេសរផ្កាធ្លាក់ចុះ
ទៅវិញ។

៧-បណ្តាលឲ្យកើតភ្លៀងភក់ធ្លាក់ចុះមក ភ្លៀង
ភក់នោះមានកម្ដៅយ៉ាងខ្លាំង ប៉ុន្តែសម្រាប់
ពោធិសត្វ វាក្លាយទៅជាកក់មានក្លិនក្រអូប
ទៅវិញ ។

៨-បណ្តាលឲ្យកើតគប់ភ្លើងជាច្រើនធ្លាក់ចុះមក
កម្ទេចភ្លើង និងផ្សែងភ្លើងពាសពេញអាកាស
រន្ទះបាញ់លាន់ពួកក្រើករំពើក ញាប់ញ័រ
ពេញអាកាស សម្រាប់ពោធិសត្វ វាជាគ្រឿង
សក្ការបូជាដ៏ប្រណីតទៅវិញ ។

ដោយមិនអាចធ្វើអ្វីចំពោះព្រះពោធិសត្វ
បាន មារាធិរាជក៏មានបំណងចូលទៅកាត់ព្រះ
សីសៈព្រះមហាបុរស ទើបចាប់ចក្រាវុធគប់សំ
ដៅទៅរកព្រះអង្គ អាវុធនោះបានធ្លាក់ចុះជិត
ព្រះបាទព្រះអង្គ ប៉ុន្តែវាបែរជាក្លាយជាសំពត់ជូត
ព្រះបាទព្រះអង្គទៅវិញ។

ដោយទាល់គំនិត មិនដឹងនឹងរកអ្វីតទល់
យកឈ្នះលើព្រះអង្គបាន មារស្រែកសម្ដែងព្រះ
អង្គយ៉ាងកំរោល ឲ្យព្រះអង្គចាកចេញពីបល័ង្ក។
ព្រះពោធិសត្វសម្លឹងមើលមារ និងសេនារបស់
មារដោយមេត្តាចិត្ត ប្រៀបដូចបិតាសម្លឹងមើល
មុខបុត្រ ។ គ្រានោះព្រះពោធិសត្វពោលចំពោះ
មារថា ម្ចាស់មារល្ងង់អ្នកឯងមិនដឹងខ្លួនឯងជា
ទោសៈរបស់យើងសោះ។ ព្រះសមណគោតម
ទ្រង់លើកព្រហស្ថស្ដាំ ចង្អុលព្រះធរណី និងអំពាវ
នាវប្រាប់ធរណី ឲ្យជួយធ្វើសាក្សី ទទួលដឹង លី
នូវអំពើកុសលរបស់ព្រះអង្គ។

ព្រះអង្គទ្រង់ត្រាស់ថា មហារប្រិថពី(ដី)
នេះហើយជាសាក្សីរបស់យើង។ ចំណែកនាងគ
ង្គីងព្រះធរណីបានចេញមក ហើយយកដៃស្សូត
សក់ហូរចេញជាទឹកក្លាយជាសមុទ្រ ពន្លិច
រេហ៍ពលរបស់មហាមារអស់។

មហាមារឃើញដូច្នោះហើយក៏ក្រាប
ថ្វាយបង្គំព្រះអង្គដោយសរសើរថា «បពិត្រមហា
បុរស អ្នកជាអ្នកមានញាណព្រៃយូរ ដ៏អស្ចារ្យ
មែន យើងខ្ញុំព្រះករុណា សូមនមស្សការដោយ
គោរព»។ ទីបំផុត ព្រះសមណគោតម បានឈ្នះ

រាល់ការខំប្រឹងប្រែងគំរាមកំហែងទាំងអស់របស់
មារ ហើយបានធ្វើឲ្យមារព្រមចុះចាញ់។ ជារួម
ព្រះអង្គបានឈ្នះមារ គឺ ទោសាទិក្កិលេស²⁷ ។

ចំណែកឯ ពួកទេវតាទាំងឡាយមាន
សក្តិទេវរាជ មហាព្រហ្ម ស្តេចកាឡនាគរាជ ដ៏
មានឫទ្ធានុភាព នៅពេលដែលមារកំពុងតាម
ផ្ទាញព្រះសមណគោតម នាំគ្នាក៏យរន្ទត់តត
ឧបមា ហើយនៅពេលព្រះអង្គបានឈ្នះមារទេវតា
ទាំងឡាយនោះ បានចេញមកអបអរសាទរជ័យ
ជំនះរបស់ព្រះពុទ្ធយ៉ាងកង់រំពង។

៧. ការត្រាស់ដឹង សម្មាសម្ពោធិញ្ញាណ

ព្រះសមណគោតម ឈ្វេងយល់ថា ជីវិត
(សង្ខារ) ទាំងឡាយមិនស្ថិតស្ថេរឡើយ និងប្រកប
ដោយទុក្ខវិលវល់ កើតស្លាប់ (ជាតិ មរណៈ)

²⁷ ទោសាទិក្កិលេស (បា. < ទោស+អាទិ+កិលេស) កិលេស
មានទោសៈជាដើម។ ទោស បា. (ន.) ការប្រទូស្ត,
កំហឹង; សម្អប់, កំហុស : មានទោសធ្ងន់ ។

²⁸ ញាណសម្បយុត្ត (ឬ សម្បយុត្តញាណ) គឺ ចិត្ត(ឬគំនិត)
ប្រកបដោយបញ្ញា(ឬប្រាជ្ញា) ។

²⁹ មោហាទិក្កិលេស (បា. < មោហ+អាទិ+កិលេស) កិលេស
មានមោហៈជាដើម។ មោហៈ ឬ មោហ (ន.) ភាពអវិជ្ជា,
សេចក្តីវង្វេង, សេចក្តីល្ងង់ឬក៏ន្តស្មារតីមិនយល់ការណ៍ពិត
, មិនស្គាល់ខុសត្រូវ។

³⁰ កិលេស១០យ៉ាង៖ ១.លោភោ សភាពធ្វើចិត្តឲ្យជាប់
ជំពាក់នៅក្នុងអារម្មណ៍ ។ ២.ទោសោ សភាពធ្វើចិត្តឲ្យប្រ
ទុស្តក្នុងអារម្មណ៍ ។ ៣.មោហោ សភាពធ្វើចិត្តឲ្យវង្វេង
ក្នុងអារម្មណ៍ ។ ៤.មាណោ សភាពលើកខ្លួន ឬដាក់ខ្លួន
ហួសការពិត ។ ៥.ទិដ្ឋិ ធម្មជាតិធ្វើចិត្តឲ្យឃើញខុស ឬ

ស្លាប់កើត (ចុតិ បដិសន្ធិ) ក្នុងវាលវដ្តសង្សារ
ដោយសារអវិជ្ជាជាបច្ច័យ។ ដោយសារ ញាណ
សម្បយុត្ត²⁸ ព្រះសមណគោតម បានចាកឆ្ងាយ
ពីមារ គឺ មោហាទិក្កិលេស²⁹ និងកិលេសដទៃ
ទៀត³⁰ ហើយបានត្រាស់ដឹងនូវសច្ចធម៌³¹ គឺចតុ
រារិយសច្ចៈ³²។ ព្រះអង្គមើលឃើញថា ការកើត
ជីវិត(ជាតិ)ទាំងឡាយ បណ្តាលមកពីធាតុអវិជ្ជា
គឺ សង្ខតធាតុ មានទឹកដីភ្លើងខ្យល់តាមច្បាប់ធម្ម
ជាតិ ពុំមានព្រះអាទិទេពអង្គណាមួយ ជាអ្នក
បង្កើតនោះឡើយ។ អ្វីៗទាំងអស់មិនមែនជារបស់
ខ្លួនឡើយ វារងសម្ពាធជាទុក្ខនិងប្រែប្រួលជា
ដរាប(នាមរូបំ អនិច្ចំ ទុក្ខំ អនត្តា)។ វដ្តសង្សារនៃ
ជីវិតក្នុងចក្រវាឡត្រូវស្ថិតនៅក្រោមទ្រឹស្តីបដិច្ច
សមុប្បាទ³³ ទាំងអស់។

យល់ខុស ។ ៦.វិចិក្ខា ធម្មជាតិឲ្យសង្ស័យ ឬស្នាក់ស្ទើរ ។
៧.ចិន្ទធម្មជាតិឲ្យចិត្តឲ្យញាត ឬធុញទ្រាន់ក្នុងកុសល
ផ្សេងៗ ។ ៨.ឧទ្ធច្ចំ ធម្មជាតិធ្វើចិត្តឲ្យញាប់ញ័រ ឬឲ្យរាយ
មាយ ។ ៩.អហិរិកំ ធម្មជាតិមិនខ្ពើមអំពើទុច្ចរិត ។ ១០.អ
នោតប្បំ ធម្មជាតិមិនខ្លាច ឬមិនតក់ស្លុតនូវអំពើទុច្ចរិត ។
³¹ សច្ចធម៌ (ន.)សភាវៈឬធម្មជាតិពិតមិនក្លែងបន្លំបោកបញ្ឆោត។

³² ចតុរារិយសច្ចៈ (ន.) ការពិតប្រាកដ៤យ៉ាង ដែលជាមូល
ដ្ឋានគ្រឹះនៃទស្សនវិជ្ជាពុទ្ធសាសនា គឺ៖ ១.ទុក្ខ ២.សមុទ
យ ៣.និរោធ ៤.មគ្គ។

³³ បដិច្ចសមុប្បាទ ប៉ះដិច-ចៈ- សៈម៉ុប-បាត បា. (ន.) ធម៌
ឬសភាវៈដែលកើតមានឡើងដោយសារបច្ច័យ គឺត្រៀង
អាស្រ័យទាក់ទងតៗគ្នា១២កងជាប់គ្នាគឺ៖ ១.អវិជ្ជាជា
បច្ច័យឲ្យកើតសង្ខារ, ២.សង្ខារជាបច្ច័យឲ្យកើតវិញ្ញាណ,

លុះព្រលឹមអរុណរះ ព្រះនាងសុជាតា បានរៀបចំម្ហូបអាហារ ដើម្បីយកទៅ ថ្វាយបូជា ដល់ដើមពោធិព្រឹក្សដែលព្រះនាងបានធ្វើការ បន់ស្រន់សុំរាជបុត្រនៅទីនោះ។ មកដល់ដើម ពោធិព្រឹក្សនោះ ព្រះនាងទ្រង់ឃើញ យល់ព្រះ សម្មាសម្ពុទ្ធ ហើយត្រេកអរប្រកបដោយសទ្ធា ជ្រះថ្លាជាត្រៃពេក ទើបថ្វាយមធុបាយាស³⁴ ទ្រ ដោយកាជន៍មាសដល់ព្រះសម្មាសម្ពុទ្ធ។ នាគរាជដែលកំពុងដេកលក់អស់កាលដ៏យូរ បានភ្ញាក់ឡើងហើយប្រកាសថា មានព្រះពុទ្ធ ត្រាស់ដឹងមួយអង្គទៀតហើយ! ព្រះសមណ គោតម បានត្រាស់ជាព្រះពុទ្ធ នៅថ្ងៃពុធ ១៥ កើត ពេញបូណ៌មី ខែពិសាខ ឆ្នាំរកា ក្នុងព្រះជន្ម

៣៥វស្សា ។ ខណៈនេះ សមណគោតមមាន ឈ្មោះ (ទ្រង់ព្រះនាម) ថា ព្រះពុទ្ធ³⁵។

៨. បឋមទេសនា ប្រោសបញ្ចវគ្គិយភិក្ខុ

ដោយបានដឹងច្បាស់អំពីការត្រាស់ដឹង របស់ព្រះពុទ្ធសមណគោតម សហម្បតីព្រហ្ម ជា តសីលោកា ក៏បានចូលគាល់ ឌីនសិរសា លើក ដៃបង្គំអាវាធនាព្រះអង្គទេសនាប្រោសជនទូទៅ តាមឧបនិស័យ។ ព្រះពុទ្ធក៏ទ្រង់អនុកូល³⁶ យល់ ព្រមទទួលសំដែងនូវធម៌ទេសនា ជាបវេណី រហូតមក។

ដំបូងបំផុត ព្រះពុទ្ធទ្រង់និមន្តទៅកាន់ ក្រុងពារាណសី ចូលទៅព្រៃតសិបតនមិគទាយវ័ន ជាទីស្នាក់អាស្រ័យនៃបញ្ចវគ្គិយភិក្ខុ³⁷។ ភិក្ខុទាំង

៣.វិញ្ញាណជាបច្ច័យឲ្យកើតនាមរូប ៤.នាមរូបជាបច្ច័យ ឲ្យកើតអាយតនៈ ៥.អាយតនៈជាបច្ច័យឲ្យកើតផស្សៈ ៦. ផស្សៈជាបច្ច័យឲ្យកើតវេទនា, ៧.វេទនាជាបច្ច័យឲ្យកើត តណ្ហា ៨.តណ្ហាជាបច្ច័យឲ្យកើតឧបាទាន, ៩.ឧបាទាន ជាបច្ច័យឲ្យកើតភព ១០.ភពជាបច្ច័យឲ្យកើតជាតិ, ១១. ជាតិជាបច្ច័យឲ្យកើតមាន ១២.ជរា មរណៈ សោក ទុក្ខ ទោមនស្ស សេចក្តីចង្អៀតចង្អល់ចិត្តជាច្រើនអនេក ។

³⁴ មធុបាយាស (ន.) បាយាសលាយទឹកឃ្មុំផ្សំផង។ បាយាស អានថា បាយ៉ាស (ន.) (បាយស ឬ បាយាស) ឈ្មោះ បាយចម្អិនលាយនឹងទឹកដោះគោ ព្រមទាំងគ្រឿងផ្សំមាន តម្លៃផ្សេងៗ; មាន២យ៉ាងគឺ សោទកបាយាស បាយាស មានទឹក (បាយាសទឹក), និរុទកបាយាស បាយាសឥតទឹក (បាយាសគោក) ប្រើនៅប្រទេសឥណ្ឌាសម័យបុរាណ។ មធុ មៈធុ បា. (ន.) ទឹកឃ្មុំ, ទឹកផ្អែម ។

³⁵ ពុទ្ធបរិស័ទ ហៅព្រះអង្គថា ព្រះពុទ្ធ, ព្រះពុទ្ធសមណ គោតម, ព្រះសម្មាសម្ពុទ្ធ, ព្រះពុទ្ធជាបរមគ្រូ, ព្រះពុទ្ធជា

ម្ចាស់, ព្រះសាស្តាចារ្យ ព្រះសព្វញ្ញពុទ្ធ ។ល។ ពាក្យថា ពុទ្ធ សំដៅ អ្នកភ្ញាក់រឭក គឺមានសតិសម្បជញ្ញៈសព្វកាល និង អ្នកត្រាស់ដឹងធម៌ដែលកំបាំង គឺអរិយសព្វ៤ ។ ពុទ្ធ សាសនិកយល់ថា នៅក្នុងកទ្ធកប្ប (កប្បចម្រើនរុងរឿង) នេះមានព្រះពុទ្ធផ អង្គត្រាស់ដឹង។ ព្រះពុទ្ធផអង្គដែល ត្រាស់ដឹងហើយគឺ កុកសន្ទោ កោនាគមនោ កស្សបោ សម ណៈគោតម ។ មិនទាន់ត្រាស់ដឹងគឺ ១អង្គគឺ ព្រះសិអាវ្យ មេត្រី (អរិយមេត្តេយ្យ) ដែលនឹងត្រាស់ដឹងនាអនាគត កាល ។

³⁶ អនុកូល (ន.)សេចក្តីទំនុកបម្រុង, អនុគ្រោះ; ករុណា; សេចក្តីពេញចិត្ត; ការបណ្តោយតាម, ការព្រមតាម ។

³⁷ បញ្ចវគ្គិយភិក្ខុ គឺជាភិក្ខុ ៥ រូបដែលបានចេញសាងផ្ទះ តាមរក្សា ហើយបន្ទាប់មកបោះបង់ព្រះសមណគោតម។ ភិក្ខុទាំង៥ (ឬបញ្ចវគ្គិយា) គឺ១.កោណ្ឌញ្ញ ឬអញ្ញកោណ្ឌ ញ្ញៈ, ២.ភទ្ទិយៈ, ៣.វប្បៈ, ៤.អស្សជិ និង ៥.មហានាម ។

៥ អង្គដែលធ្លាប់ចាកចោលព្រះអង្គក្រោយពេល
 ព្រះអង្គបញ្ចប់ទុក្ខរកិរិយានោះ ពុំនឹកស្មានថា
 ព្រះសមណគោតម បានត្រាស់ជាព្រះពុទ្ធឡើយ
 បន្ទាប់ពីដឹងថាព្រះអង្គបានត្រាស់ដឹងហើយ ទាំង
 ប្រាំអង្គក៏ក្រាបបង្គំនិមន្តព្រះពុទ្ធដោយជ្រះថ្លាក្រៃ
 លែង។ ព្រះអង្គទ្រង់ទេសនាដំបូង ដើម្បីសន្តោស
 ប្រោសដល់បញ្ចវគ្គីយ៍ ហើយភិក្ខុទាំង៥អង្គក៏
 បានសម្រេចជា សោតាបន្ន^{៣៨} ទាំងអស់ ដែលរាប់
 ថាជាអរិយបុគ្គលក្នុងគ្រានោះឯង។ បឋម
 ទេសនានេះ ព្រះអង្គសម្តែងអំពី ធម្មចក្រកប្បវត្ត
 នសូត្រ^{៣៩}

បន្ទាប់មកមានមនុស្សជាច្រើនបានចូលទៅ
 បួសរៀន ក្នុងសំណាក់ព្រះអង្គ ហើយអ្នកទាំង
 នោះបានសម្រេចមគ្គផល ទៅតាមឧបនិស្ស័យ^{៤០}
 តាមការគួររៀនខ្លួន។ បន្ទាប់មក ព្រះអង្គទ្រង់
 យាងទៅកាន់ក្រុងកបិលពស្ត ចូលទៅកាន់សំ
 ណាក់ព្រះបាទសុទ្ធោទនបិតា និងព្រះនាងពិម្ពា
 ជាព្រះជយា ។ ព្រះនាងពិម្ពាទ្រង់បង្គាប់ឲ្យរាហុ

លជាបុត្រា ចូលទៅសុំចែកទ្រព្យសម្បត្តិពីព្រះ
 ពុទ្ធជាបិតា ព្រះពុទ្ធក៏ទ្រង់បំបួស រាហុល ជាសា
 មណេនៅពេលនោះឯង។

៩. ពុទ្ធកិច្ច

ចាប់ពីថ្ងៃបានត្រាស់ដឹងមក ព្រះសម្មាសម្ពុទ្ធ
 ទ្រង់បំពេញពុទ្ធកិច្ច ៥ប្រការជានិច្ចអស់រយៈ
 ពេល ៤៥វស្សាគឺ៖

១. នៅពេលព្រលឹម ទ្រង់និមន្តបិណ្ឌបាត
២. នៅពេលរសៀលទ្រង់សំដែងធម៌ទេសនា
 ប្រោសដល់សាធារណជន
៣. នៅពេលព្រលប់ទ្រង់ប្រទានឱវាទដល់ភិក្ខុ
 សង្ឃទាំងឡាយ
៤. នៅពេលកណ្តាលអធ្រាត ទ្រង់ដោះស្រាយ
 ប្រស្នាទេវតាទាំងឡាយ
៥. នៅពេលជិតភ្លឺ ទ្រង់ប្រមើលមើលសត្វដែល
 មាននិស្ស័យ និងឥតនិស្ស័យ។

^{៣៨} សោតាបន្ន គឺជាបុគ្គលដែលបានបើកភ្នែកព្រះធម៌ (ធម្ម
 ចក្ក) អាចក្តាប់យកការយល់ត្រូវ(សម្មាទិដ្ឋិ) បានលះដាច់
 នូវការប្រកាន់ថាបញ្ចក្ខន្ធជារបស់ផងខ្លួន(លះដាច់
 សកាយទិដ្ឋិ)។ ហើយនិងមានសទ្ធាពេញក្នុងត្រៃវគ្គនេះ។
 បុគ្គលនេះមិនយកកំណើតក្នុងកតជាតិវិញ ប្រេត នរក
 ឡើយ ។

^{៣៩} ធម្មចក្រកប្បវត្តនសូត្រ សំដែងអំពីការរៀនអន្តរធម៌ពីរ ១,
 រៀនដំណាក់កាល ២. រៀនការធ្វើសេចក្តីលំបាកដល់ខ្លួន, មក
 ប្រតិបត្តិជាកណ្តាល(អដ្ឋង្គិកមគ្គ) ដែលជាមាត់ត្រាស់ដឹង

ហើយជាសេចក្តីប្រតិបត្តិធ្វើឲ្យកើតបញ្ញាចក្ក(ការឃើញ
 ដោយប្រាជ្ញា) ដើម្បីសេចក្តីស្ងប់រម្ងាប់ រំលត់ទុក្ខ ។

^{៤០} ឧបនិស្ស័យ អ៊ុបៈនិស-សៃ (ន.)(ឧបនិស្សយ) កុសលធម៌
 ដែលដេកប្តូរអាស្រ័យនៅក្នុងខន្ធសន្តាន គឺកុសលដែល
 បានកសាងសន្សំអប់រំទុកមក។ ឧបនិស្ស័យមាន៣យ៉ាង
 គឺ៖ ១. ទានូបនិស្ស័យ សំណាងដែលបានសាងទុកមក
 ដោយការបរិច្ចាគទ្រព្យធ្វើទាន; ២-សិលូបនិស្ស័យ
 សំណាងដែលបានសាងទុកមកដោយការរក្សាសីល ៣.
 ការូបនិស្ស័យ សំណាងដែលបានសាងទុកមកដោយ
 ការនា ។

១០. ការប្រកាសដាក់អាយុសង្ខារ

ថ្វីត្បិតព្រះអង្គមានទុក្ខវេទនាផ្លូវកាយ ដោយសារតែព្រះអង្គស្ថិតនៅក្នុងស្ថានភាពជរា (ចាស់) ប្រឈួនព្រះកាយ^{៤១} ពិសេសទ្រង់ប្រឈួន ព្រះអង្គៈ(ឈឺចង្កេះ) ជាខ្លាំងយ៉ាងណាក៏ដោយ ក៏ព្រះហឫទ័យ(ចិត្ត) មិនមានទោមនស្សឡើយ ព្រោះមគ្គផលនិព្វាន^{៤២}។ ព្រះអង្គមិនមានការ តក់ស្លុតចំពោះសេចក្តីស្លាប់ដែលស្ថិតនៅចំពោះ មុខឡើយ។ មានបាននិមន្តព្រះអង្គបង្ខំឲ្យចូលបរិ និព្វាន^{៤៣}។

ព្រះពុទ្ធសមណគោតមអាចកំណត់ដឹង ជាមុននូវពេលវេលាដែលត្រូវរំលត់ខន្ធ គឺចូល និព្វាន។ ខណៈពេលមានព្រះជន្ម(ជីវិតរស់នៅ) ព្រះអង្គ យល់ច្បាស់ប្រាកដអំពីសច្ចធម៌ គឺមាន សម្មាទិដ្ឋិអំពីបញ្ចខន្ធ ហើយ ព្រះហឫទ័យ គឺ ចិត្តមិនជាប់ជំពាក់ជាមួយនឹងខន្ធ៥ គឺរូបក្ខន្ធ, វេទនាខន្ធ, សញ្ញាខន្ធ, សង្ខារក្ខន្ធ, វិញ្ញាណក្ខន្ធ

^{៤១} កាយ បា. (ន.) រូបដែលជាទីប្រជុំអាការ ៣២ មាន សក់ , រោម, ក្រចក, ធ្មេញ, ស្បែក, សាច់, សរសៃ, ឆ្អឹង, ខួរក្នុង ឆ្អឹង, តម្រងនោម, បេះដូង, ថ្លើម, វាវ, ក្រពះ, សួត, ពោះ វៀនធំ, ពោះវៀនតូច, អាហារថ្មី, អាហារចាស់, ប្រមាត់, ស្មៅស្មី, ខ្នុះ, ឈាម, ញើស, ខ្លាញ់ខាប់, ទឹកភ្នែក, ខ្លាញ់រាវ, ទឹកមាត់, ទឹកសម្បោរ, ទឹកអិល, ទឹកមូត្រ, ខួរក្នុងក្បាល ។

^{៤២} និព្វាន និប-ពាន (ន.) ធម្មជាតិឬចិត្តដែលចេញផុត ស្រឡះចាកពី វានៈ គឺឥតមានតណ្ហាដែលចាក់ស្រេះទាក់ ធ្លាក់រូបរិត។

ទាំងនេះឡើយ ដូច្នោះមិនមានអ្វីជាបច្ច័យដើម្បី តាក់តែងបង្កើតឲ្យមានសង្ខារ^{៤៤} ជាថ្មីឡើយ។

ខណៈពេលចេញវស្សាទី២៥ ក្នុងព្រះ ជន្មយុគ៨០ព្រះវស្សា នាថ្ងៃ១៥កើតពេញបូណមី ខែមាយ ឆ្នាំម្សាញ់ ព្រះពុទ្ធទ្រង់ប្រកាសអំពីការ ដាក់អាយុសង្ខារ ដោយប្រាប់មានថា ព្រះអង្គនឹង ចូលបរិនិព្វាន ក្នុងរយពេល៣ខែទៀត។

ភិក្ខុសង្ឃទាំងឡាយជាសាវ័ក ជាពិសេស គឺព្រះអានន្ទ ដែលជាអ្នកបំរើ ព្រះអង្គផ្ទាល់កាល បើដឹងថា ព្រះពុទ្ធបានកំណត់អាយុសង្ខារបែប នេះ ក៏មានការសោកស្តាយយ៉ាងខ្លាំង ព្រោះមិន ទាន់ចង់ឲ្យព្រះអង្គចូលបរិនិព្វានឡើយ។

១១. ការបរិនិព្វាន

ក្រោយពីការកំណត់ពេលដាក់ព្រះជន្មរួច ហើយ ព្រះអង្គទ្រង់និមន្តទៅបិណ្ឌបាតនៅគ្រប់ ទិសទី។ ទីចុងក្រោយ ព្រះអង្គទ្រង់យាងទៅដល់ នគរកុសិនារា ព្រះអង្គទ្រង់ប្រឈួនព្រះសិរ (ឈឺ ក្បាល)យ៉ាងខ្លាំង។ ទ្រង់យាងចូលទៅដល់ ព្រៃ

^{៤៣} បរិនិព្វាន ប៉ះ-វិ-និប-ពាន (ន.) ដំណើរចេញផុតពីវដ្តសង្សារ នៃការកើតស្លាប់ ។

^{៤៤} សង្ខារ សង់-ខា (ន.) (សំស្ការ) គ្រឿងប្រកបតាក់តែង ប្រមូលផ្សំផ្គុំបង្កើតជាសព្វវដ្តកាយ ជីវិត គំនិត និង អ្វីៗ ទាំងពួងក្នុងលោក ។

សាលវន្ត ហើយទ្រង់ត្រាស់ឲ្យអាននូវរៀបកន្លែង
 ថ្វាយព្រះអង្គផ្ទុំ ព្រះអង្គទ្រង់ផ្ទុំផ្ទៀងទៅខាងស្តាំ
 ។ ពេលបច្ចឹមភាគី ព្រះអង្គទ្រង់ត្រាស់ប្រាប់ដល់
 ភិក្ខុទាំងឡាយថា «អ្វីៗដែលកើតមានហើយ ផ្ទុំ
 ឡើងហើយ តែងមានសភាវធម៌ និងរលត់ទៅ
 វិញជាធម្មតា អ្នកទាំងឡាយចូរញ៉ាំងប្រយោជន៍
 ឲ្យសំរេចដោយកិរិយាមិនប្រមាថចុះ»។ ព្រះពុទ្ធ
 ទ្រង់មានពុទ្ធដីកានេះហើយ ព្រះអង្គក៏ទ្រង់រលត់
 ខន្ធ⁴⁵ ក្នុងពេលនោះទៅ។

ព្រះពុទ្ធចូលបរិនិព្វាននៅ ថ្ងៃអង្គារ ១៥
 កើតពេញបូណ៌មី ខែពិសាខ ឆ្នាំម្សាញ់ ៥៤៣
 មុនគ.ស. ក្នុងព្រះជន្ម ៨០ឆ្នាំ។

សេចក្តីសន្និដ្ឋាន

ព្រះពុទ្ធសមណគោតម ជាមនុស្សពិត
 មិនមែនជាព្រះអាទិទេពឡើយ។ ព្រះអង្គមិន
 ព្រមទទួលការសោយរាជ្យសម្បត្តិ បែរមកជ្រើស
 រើសការស្វែងរកការត្រាស់ដឹងនូវសម្មាសម្ពោធិ
 ញ្ញាណវិញ។ ទស្សនៈ(ធម៌ឬពុទ្ធិ)ដែលព្រះអង្គ
 បានសំដែងធម្មទេសនាចែករំលែកនៅសម័យ
 កាលព្រះអង្គ មានសារៈសំខាន់យ៉ាងក្រៃលែង
 សម្រាប់កែប្រែទស្សនៈខុសឆ្គង(មិច្ឆាទិដ្ឋិ) ស្តីអំពី

វាលវដ្តសង្សារនៃការកើតស្លាប់នៃជីវិតសត្វ
 លោក។ ទស្សនៈស្តីអំពីការកើតស្លាប់នៃជីវិត
 ដែលព្រះពុទ្ធសមណគោតមបានត្រាស់ទេសនា
 អាចជួយមនុស្សគ្រប់វ័យ គ្រប់ជំនាន់ ឲ្យត្រិះរិះ
 ដើម្បីបានស្គាល់ជីវិតរបស់ខ្លួន និងការរៀបចំការ
 រស់នៅឲ្យទទួលបានសេចក្តីសុខចម្រើន តាម
 ឧបនិស្ស័យរៀងៗខ្លួន។

ការស្វែងយល់ដឹងទស្សនស្តីពីជីវិត និង
 ប្រតិបត្តិតាមឱវាទរបស់ព្រះពុទ្ធសមណគោតម
 មានប្រយោជន៍បំផុតសម្រាប់សេចក្តីសុខចម្រើន
 ក្នុងការរស់នៅរបស់មនុស្សជាតិទូទៅដោយគ្មាន
 ប្រកាន់ជាតិសាសន៍ ពំណសម្បុរ វណ្ណៈ ឋានៈ តួ
 នាទី ភេទ ឬអ្វីឡើយ ព្រោះជាសច្ចធម៌ឬទ្រឹស្តី
 សាកល។

ពុទ្ធបរិស័ទដែលគោរពបូជាចំពោះព្រះ
 ពុទ្ធ មិនបួងសួងសុំអ្វីពីព្រះអង្គឡើយ ព្រោះព្រះ
 អង្គបានបរិនិព្វាន រំលត់ខន្ធអស់ហើយ គ្មានអ្វី
 នៅសេសសល់ក្រៅពីព្រះធម៌ឡើយ។ ដូច្នេះ
 មនុស្សជាតិត្រូវពិភាក្សាស្វែងយល់ និងប្រតិបត្តិ
 ធម៌ដោយខ្លួនឯង (អត្តាហិ អត្តនោនាថោ) តាម
 ពុទ្ធាវាទ ជាព្រះធម៌ដែលព្រះអង្គបានត្រាស់ដឹង។

⁴⁵ រំលត់ខន្ធ គឺរំលាយអស់ខន្ធមិនកើតទៀត (បរិនិព្វាន)

ឯកសារយោង/គន្ថនិទ្ទេស

- ១-កម្ពុជសុរិយា, ទស្សនាវដ្តី ផ្សាយខាងសាសនា និង អក្សរសាស្ត្រ, ចេញរាល់ខែ ពីពុទ្ធសាសនបណ្ឌិត្យ ឆ្នាំទី ៣៧ លេខ១ ខែមករា ព.ស. ២៥០៧ គ.ស. ១៩៦៥
- ២- គណកម្មការធម្មវិន័យ, ពុទ្ធប្បវគ្គិ,(ទ្រពនិទាន ភាគ១)សម្រាប់សាលាធម្មវិន័យថ្នាក់គ្រឹះ, បោះពុម្ពលើក ទី៦ ព.ស ២៥៩៤ គ.ស ១៩៥១
- ៣-ជួន ណាត : វចនានុក្រមខ្មែរ ការផ្សាយរបស់ពុទ្ធសាសនបណ្ឌិត្យ បោះពុម្ពលើកទី៥ ឆ្នាំ១៩៦៧
- ៤-ស្រុង ចាន់ណា, គេហទំព័រ៥០០០ឆ្នាំ (<https://5000-years.org/kh/>)
- ៥-សុន្ទរ សាមៀន(ភិក្ខុ ឥន្ទ្រិយសំវរោ), អដ្ឋកថាព្រះអភិធម្មបិដក (ធម្មសង្គណី អដ្ឋសាលិនី) ភាគ១ លេខ១,ការផ្សាយរបស់វិទ្យាស្ថានពុទ្ធសាសនបណ្ឌិត្យ ពស.២៥៤៦ គស២០០២
- ៦- <https://km.wikipedia.org/wiki/ព្រះពុទ្ធសាសនា>

ការអនុវត្តកិច្ចសន្យាពាណិជ្ជកម្មអន្តរជាតិ

ដោយ៖ **បណ្ឌិត មិន ប្រុសបញ្ញារិទ្ធិ**

មន្ត្រីនាយកដ្ឋាននីតិសាស្ត្រ

នៃវិទ្យាស្ថានមនុស្សសាស្ត្រនិងវិទ្យាសាស្ត្រសង្គម

E-mail: prosepanharithmin@gmail.com

សេចក្តីផ្តើម

ច្បាប់កិច្ចសន្យាត្រូវបានគេយកទៅអនុវត្តនៅគ្រប់ក្របខណ្ឌអភិវឌ្ឍន៍សហគ្រាសធុនតូច និង មធ្យមក្រុមហ៊ុនរូបវន្តបុគ្គល និង ក្រុមហ៊ុននីតិបុគ្គលជាតិ និង អន្តរជាតិ។ ដើម្បីដំណើរការប្រព្រឹត្តទៅបានល្អ កាត់បន្ថយនូវជម្លោះដែលអាចកើតឡើងជាយថាហេតុ។ ច្បាប់មានតួនាទីយ៉ាងសំខាន់ក្នុងការសម្របសម្រួលដោះស្រាយ កាត់សេចក្តី បញ្ចៀសជម្លោះ ក្នុងគោលបំណងបើកផ្លូវឆ្ពោះទៅរក កំណប់ទ្រព្យនៃការធ្វើពាណិជ្ជកម្ម ទាំងក្របខណ្ឌជាតិ និង អន្តរជាតិ។ ក្នុងទិសដៅបង្ហាញដល់អ្នកអានអ្នកសិក្សាស្រាវ ឱ្យផ្តោតការយកចិត្តទុកដាក់លើការធ្វើពាណិជ្ជកម្មអន្តរជាតិជាមុនសិន តាមរយៈការអនុវត្តច្បាប់ កិច្ចសន្យាពាណិជ្ជកម្មអន្តរជាតិ។

ផែនការយុទ្ធសាស្ត្រ អភិវឌ្ឍន៍ជាតិ ២០១៩- ២០២៣ មានខ្លឹមសារស្នូលសំខាន់ដើម្បីកំណើន បង្កើតការងារ ធានាសមធម៌ និង ប្រសិទ្ធភាព ឆ្ពោះទៅប្រទេសមានចំណូល

មធ្យមកម្រិតខ្ពស់នៅឆ្នាំ២០៣០នោះប្រទេសកម្ពុជាយើងបាន និង កំពុងខិតខំពង្រឹងនិងពង្រីកលើគ្រប់វិស័យ ក្នុងនោះ វិស័យច្បាប់ក៏ដើរតួនាទីយ៉ាងសំខាន់ក្នុងការជំរុញការរីកលូតលាស់ ផ្នែកសេដ្ឋកិច្ចពិសេសការធ្វើពាណិជ្ជកម្មអន្តរជាតិ។ តើការអនុវត្តច្បាប់ពាណិជ្ជកម្មអន្តរជាតិ មានដំណើរប្រព្រឹត្តទៅយ៉ាងដូចម្តេច?

១-ការធ្វើពាណិជ្ជកម្មអន្តរជាតិ

ច្បាប់អន្តរជាតិ ជាទូទៅគ្រប់គ្រងវិធីដែលរដ្ឋ និង អន្តរជាតិ បុគ្គលដទៃទៀតប្រព្រឹត្តចំពោះគ្នាទៅវិញទៅមក។ ចូរចងចាំថាសន្និសញ្ញាត្រូវបានធ្វើឡើងរវាងរដ្ឋនិងរដ្ឋ រវាងអង្គការអន្តរជាតិនានា ឬ រវាងរដ្ឋនិងអង្គការអន្តរជាតិ។ ក៏ប៉ុន្តែតើច្បាប់អ្វីដែលគ្រប់គ្រងវិធីដែលអង្គការពាណិជ្ជកម្ម និង បុគ្គលបរទេសធ្វើអាជីវកម្មជាមួយគ្នា? អង្គការពាណិជ្ជកម្ម និង បុគ្គលឯកជនមិនអាចចុះសន្និសញ្ញាបានទេ។

នៅពេលដែលសាជីវកម្ម និង បុគ្គលចង់ធ្វើអាជីវកម្មនៅក្នុងប្រជាជាតិដទៃទៀត ជាញឹកញាប់ ពួកគេធ្វើកិច្ចសន្យាពាណិជ្ជកម្ម។ ប្រភេទចម្បងនៃសកម្មភាពពាណិជ្ជកម្មអន្តរជាតិ ដែលកិច្ចសន្យាអាចកើតឡើងរួមមាន៖

- (ក) ការលក់ដែលអាចទាក់ទិនទៅនឹងកិច្ចសន្យាលក់ទំនិញ ឬ ផ្តល់សេវាកម្ម (ខ) កិច្ចសន្យាផ្តល់អាជ្ញាបណ្ណ៖ កិច្ចសន្យាដែលជាមូលដ្ឋាន ទាក់ទិនទៅនឹងកិច្ចសន្យាដែលភាគីមួយបានអនុញ្ញាតឱ្យភាគីមួយទៀត រួមសិទ្ធិផលិត ប្រើប្រាស់ ឬ លក់ផលិតផល ក្រោមលក្ខខណ្ឌជាក់លាក់ណាមួយ និង (គ) សកម្មភាពវិនិយោគ៖ សកម្មភាពដែលអាចទាក់ទិនទៅនឹងការបង្កើត និង ប្រតិបត្តិការនៃក្រុមហ៊ុនចម្រុះ ឬ សាខានៃក្រុមហ៊ុនបរទេស ឬ បុគ្គលសម្ព័ន្ធនៃក្រុមហ៊ុនមួយ។ តើនៅពេលណា ដែលកិច្ចសន្យាពាណិជ្ជកម្ម មួយក្លាយទៅជា កិច្ចសន្យាពាណិជ្ជកម្មអន្តរជាតិ?

២-កិច្ចសន្យាពាណិជ្ជកម្មអន្តរជាតិ

ចំណុចទីមួយ ដែលត្រូវបញ្ជាក់ឱ្យច្បាស់ថា តើកិច្ចសន្យារវាងភាគីចំនួនពីរ ពិតជាកិច្ចសន្យាអន្តរជាតិ ឬ យ៉ាងណា? ជាមូលដ្ឋានប្រសិនបើភាគីទាំងពីរមានកន្លែងអាជីវកម្ម

ពាក់ព័ន្ធនៅក្នុង ប្រទេសតែមួយ ពេលនោះជាទូទៅ កិច្ចសន្យាគឺត្រូវគ្រប់គ្រងដោយប្រទេសនោះ ។ ម្យ៉ាងទៀតដម្លោះគឺត្រូវបានដោះស្រាយនៅតុលាការ ឬ នៅសាលាមជ្ឈត្តវិនិច្ឆ័យនៃប្រទេសនោះ។ ប៉ុន្តែនៅពេលដែលភាគីទាំងពីរនៃកិច្ចសន្យា មានកន្លែងអាជីវកម្មពាក់ព័ន្ធនៅក្នុងប្រទេសផ្សេងគ្នាពេលនោះ កិច្ចសន្យារបស់ពួកគេមានលក្ខណៈជាអន្តរជាតិ ។ ដូច្នេះវិធានច្បាប់អន្តរជាតិ នឹងអនុវត្តចំពោះកិច្ចសន្យានោះ។ កាលបើភាគីមួយមានកន្លែងអាជីវកម្មច្រើនជាងមួយ ជាទូទៅកន្លែងអាជីវកម្មដែលពាក់ព័ន្ធ គឺកន្លែងណាមួយដែលជាប់ទាក់ទងជិតបំផុតទៅនឹងកិច្ចសន្យា និង ការបំពេញកាតព្វកិច្ច^២នៃកិច្ចសន្យានោះ។ ចូរពិចារណាអំពីករណីរបស់ លោក ជ័យ ដែលជាអ្នកផលិតសម្រេចនៅប៉េប៊ែរ។ ជ័យលក់ផលិតផលសម្រេចរបស់ខ្លួនឱ្យទៅក្រុមហ៊ុន Pennsylvania Pepper Company ដែលជាក្រុមហ៊ុនអាមេរិកាំងដែលមានទីស្នាក់ការនៅប៉េប៊ែរ។ អ្នកតំណាងក្រុមហ៊ុន Pennsylvania Pepper Company ដែលស្ថិតនៅឯប៉េប៊ែរ ចុះហត្ថលេខាលើកិច្ចសន្យាលក់មួយជាមួយ ជ័យ។ កិច្ចសន្យានោះដែលព្រាងដោយការិយាល័យច្បាប់មួយនៅប្រទេសថៃតម្រូវឱ្យ ជ័យ ប្រគល់

¹ សាលាមជ្ឈត្តវិនិច្ឆ័យ មានន័យថាសាលាជំនុំជម្រះក្តីដោយប្រើវិធីដោះស្រាយវិវាទដោយមជ្ឈត្តករ ហើយសេចក្តីសម្រេចរបស់មជ្ឈត្តករចងភាគីឱ្យអនុវត្តតាម។

² កាតព្វកិច្ច មានន័យថាចំណងតាមផ្លូវច្បាប់ដែលចងបុគ្គលពីរនាក់ ដោយឱ្យបុគ្គលម្នាក់ដែលបានកំណត់ហៅថា កូនបំណុលមានករណីយកិច្ចមួយចំនួនចំពោះបុគ្គលម្នាក់ទៀត ដែលបានកំណត់ហៅថា ម្ចាស់បំណុល។

ម្រេចដោយផ្ទាល់ទៅរថយន្តដឹកទំនិញ ដែល
មកពីក្រុមហ៊ុនរបស់ថៃនៅឯចំការរបស់ ជ័យ
ដែលស្ថិតនៅប្រទេសកម្ពុជា ហើយតម្រូវឱ្យ
ក្រុមហ៊ុន Pennsylvania Pepper Company បង់
ប្រាក់ឱ្យ ជ័យ នៅពេលប្រគល់ម្រេច។

ទាំង ជ័យ និង ក្រុមហ៊ុន Pennsylvania
Pepper Company ចង់ដឹងថា តើច្បាប់របស់
ប្រទេសណាដែលអនុវត្តលើកិច្ចសន្យានេះ គឺ
ថាតើជាច្បាប់ប្រទេសកម្ពុជា ជាច្បាប់សហរដ្ឋ
អាមេរិក ឬក៏ជាច្បាប់ប្រទេស។ តើអស់លោក
គិតថាជាច្បាប់របស់ប្រទេសណា ដែលអនុវត្ត
លើកិច្ចសន្យានេះ? ដោយហេតុថាភាគីទាំងពីរ
មានកន្លែងអាជីវកម្មពាក់ព័ន្ធនៅក្នុងប្រទេស
កម្ពុជា។ កន្លែងអាជីវកម្ម ដែលពាក់ព័ន្ធជាងគេ
បំផុតទៅនឹងកិច្ចសន្យា និង ការបំពេញ
កាតព្វកិច្ចនៃកិច្ចសន្យា នោះច្បាប់ប្រទេស កម្ពុ
ជានឹងអនុវត្តចំពោះកិច្ចសន្យានេះ។ និយាយ
យ៉ាងណា យេនឌើលទៅហាក់ដូចជា ថាកិច្ច
សន្យានេះ ត្រូវធ្វើឡើងដោយភាគីកម្ពុជាចំនួន
ពីរនាក់អញ្ចឹងដែរ។ ហើយជម្លោះណាមួយ
ដែលកើតចេញពីកិច្ចសន្យានេះប្រហែលជា
ត្រូវដោះស្រាយនៅក្នុងប្រទេសកម្ពុជា លើក
លែងតែភាគីមានការព្រមព្រៀង គ្នាមួយផ្សេង

ពីនេះទៀត។ ក៏ប៉ុន្តែចម្លើយនេះនឹងផ្សេងពី
នេះដែរឬទេ? ប្រសិនបើអ្នកទិញដែលជាជន
ជាតិអាមេរិក នោះគ្រាន់តែធ្វើលិខិតបញ្ជាទិញ
មកពីសហរដ្ឋអាមេរិក មកកាន់ទីភ្នាក់ងារថៃ
មួយ ហើយទីភ្នាក់ងារនោះបន្ទាប់មក ក៏ ទូរ
សព្ទមកលោក ជ័យ ហើយសុំឱ្យជ័យ ចាត់ចែង
ប្រគល់ម្រេចដោយខ្លួនឯងនៅអារព្វប្រទេស
ថៃ។ នៅក្នុងឧទាហរណ៍ថ្មីនេះសំណើ³ គឺ ធ្វើ
ឡើងនៅក្នុងប្រទេសថៃ ការធ្វើស៊ីការ⁴ សំណើ
កើតឡើងនៅក្នុងប្រទេសកម្ពុជា ហើយការ
ប្រគល់ទំនិញគឺត្រូវធ្វើឡើង ដោយច្នៃកាត់ព្រំ
ដែន នៃប្រទេសទាំងពីរ។ ថ្វីបើក្រុមហ៊ុន
អាមេរិកមានទីស្នាក់ការនៅប៉េកាំងដោយ
ក៏ទីស្នាក់ការនេះហាក់ដូចជា មិនមានការពាក់
ព័ន្ធណាមួយឡើយនៅក្នុងកិច្ចសន្យា។ បើមាន
ជម្លោះកើតឡើង តើច្បាប់របស់ប្រទេសណា
ដែលនឹងត្រូវអនុវត្តលើកិច្ចសន្យានេះ? ហើយ
តើនៅទីណាដែលជម្លោះត្រូវបានដោះស្រាយ?
នៅក្នុងស្ថានភាពនេះចម្លើយ ហាក់ដូចជាមិន
សូវច្បាស់លាស់សោះ។

ការសំខាន់ត្រូវដឹងថា ច្បាប់ណាត្រូវ
អនុវត្ត ពីព្រោះរឿងនេះអាចប៉ះពាល់ដល់សិទ្ធិ
និងកាតព្វកិច្ចរបស់ភាគីនៃកិច្ចព្រមព្រៀង។

³ សំណើមានន័យថាការសុំបង្កើតកិច្ចសន្យាដែលធ្វើឡើង
ដោយមានឆន្ទៈភ្ជាប់ខ្លួនជាមួយនឹងចំណងគតិយុត្តក្នុង
ករណី ដែលមានស៊ីការរបស់ភាគីម្ខាងទៀតចំពោះ
សំណើនេះ។ និយាយយ៉ាងខ្លីគឺជាការស្នើបង្កើតកិច្ច ស

ន្យា។ អ្នកស្នើហៅ (Offeror) ឯអ្នកទទួលសំណើហៅថា
(Offeree)។
⁴ ស៊ីការមានន័យថាការសំដែងឆន្ទៈដែលបុគ្គលម្នាក់បាន
បញ្ចេញការយល់ព្រមរបស់ខ្លួនចំពោះសំណើដែល
បុគ្គលដទៃ បានស្នើមកខ្លួនដើម្បីបង្កើតកិច្ចសន្យា។

ឧទាហរណ៍នៅក្នុងយុត្តាធិការជាច្រើនដែលប្រើច្បាប់ Common Law ជាទូទៅធ្វើការស៊ើបអង្កេតសំណើមានអានុភាព នៅពេលដែលស៊ើបអង្កេតនោះ ត្រូវបានធ្វើយ៉ាងត្រឹមត្រូវដោយភាគីដែលធ្វើស៊ើបអង្កេតសំណើ។ ក៏ប៉ុន្តែនៅក្នុងយុត្តាធិការជាច្រើនដែលប្រើប្រព័ន្ធច្បាប់ស៊ីវិល Civil Law ជាទូទៅធ្វើស៊ើបអង្កេតសំណើមានអានុភាព នៅពេលដែលភាគីធ្វើសំណើបានទទួលស៊ើបអង្កេតសំណើ។ ការខុសគ្នានេះ អាចមិនមែនជារឿងតូចតាចទេ ប្រសិនបើភាគីដែលធ្វើសំណើព្យាយាមដកសំណើនោះវិញ ក្រោយពីភាគីម្ខាងទៀតបានធ្វើស៊ើបអង្កេតសំណើ ក៏ប៉ុន្តែមុនពេលដែលអ្នកធ្វើសំណើបានទទួលស៊ើបអង្កេតសំណើ។

សំណួរសួរថា តើច្បាប់ណាដែលអនុវត្តនោះ អាចធ្វើឱ្យប៉ះពាល់ដល់បញ្ហាសំខាន់ដទៃទៀតផងដែរ ដែលទាក់ទិនទៅនឹងកិច្ចការពាណិជ្ជកម្ម។ ឧទាហរណ៍តើអ្នកណាជាអ្នកទទួលខុសត្រូវបង់ពន្ធដារ នៅពេលដែលទំនិញត្រូវនាំចេញពីប្រទេសកម្ពុជា ឬ នាំចូលទៅក្នុងប្រទេសថៃ? តើអ្នកណាជាអ្នកទទួលខុសត្រូវចំពោះ ការខូចខាតដល់ទំនិញប្រសិនបើ រថយន្តដែលដឹកទំនិញនោះធ្លាក់ចុះពីលើស្ពាន ដែលស្ថិតនៅចន្លោះប្រទេសទាំងពីរ ហើយគ្រាប់ម្រេចដែលផ្ទុកនៅក្នុងរថយន្ត

ត្រូវខូចខ្ទេច? ចំពោះសំណួរដែលសួរថាតើត្រូវដោះស្រាយដម្លោះនៅទីណា ក៏រឹតតែសំខាន់ណាស់ដែរ។ ភាគីនៃកិច្ចសន្យាមានអារម្មណ៍ដម្លោះអំពីកិច្ចសន្យាពាណិជ្ជកម្មអន្តរជាតិ ត្រូវបានដោះស្រាយយ៉ាងប្រសើរបំផុតនៅក្នុងប្រទេសអព្យាក្រឹត ឬ ដោយសាលាមជ្ឈត្តវិនិច្ឆ័យជាជាង ដោះស្រាយដោយប្រទេសសាមីភាគីដែលនៅទីនោះភាគីមួយអាចមានប្រៀបជាងភាគីមួយទៀតនោះ។

៣-កិច្ចសន្យាពាណិជ្ជកម្មអន្តរជាតិមួយចំនួន

៣.១-កិច្ចសន្យាពាណិជ្ជកម្មទូទៅ

កិច្ចសន្យាអាចខ្លី ឬ វែង អាស្រ័យទៅលើខ ចែងលក្ខខណ្ឌទាំងឡាយដែលកិច្ចសន្យានោះមាន ។ គ្មានច្បាប់ស្តីពីប្រវែងនៃកិច្ចសន្យាឡើយ ប៉ុន្តែវាជាការឆ្ងាតវាងវៃ ក្នុងការធ្វើឱ្យកិច្ចសន្យានោះ មានប្រសិទ្ធភាពដោយមិនលុបខ ចែងចាំបាច់ណាមួយឡើយ។ យ៉ាងហោចណាស់កិច្ចសន្យាទាំងឡាយ គួរតែវែងគ្រប់គ្រាន់ល្មម និង ប្រាប់យើងអំពីអ្វីដែលអ្នកត្រូវធ្វើ និង អ្វីដែលមិនត្រូវធ្វើ។ ខាងក្រោមនេះគឺជាចំណុចត្រួតពិនិត្យ នៃប្រការដែលត្រូវតែយកមកពិចារណានៅពេលព្រាងកិច្ចសន្យា^៥៖
(១) ធ្វើឱ្យប្រាកដថាភាគីទាំងពីរ ច្បាស់លាស់អំពី ខ ចែងនៃកិច្ចព្រមព្រៀងជាក់ស្តែងទាំង

⁵ The Asia Foundation, *INTERNATIONAL CONTRACT LAW*, International Printing House, Phnom Penh, 2001, p.11-12.

⁶ -ibid., p. 15.

អស់មុនអ្នកផ្ដើមសរសេរកិច្ចសន្យា។ វាជាគំនិត
 ល្អមួយក្នុងការរាយបញ្ជីនូវ ខ្លះៗទាំងឡាយ
 នៅក្នុងទម្រង់ព្រាង ហើយឱ្យភាគីទាំងអស់
 យល់ព្រមចំពោះ ខ្លះៗទាំងនោះជាដំបូងសិន
 មុន នឹងសម្រេចថា តើ ខ្លះៗទាំងនោះ នឹងត្រូវ
 គេសរសេរព្រាងទៅក្នុងកិច្ចសន្យាតាមរបៀប
 ណា និង នៅកន្លែងណានោះ។ (២)ធ្វើកិច្ចព្រម
 ព្រៀងលើអ្វីដែលនឹងត្រូវកើតឡើង ក្នុងករណី
 ដែលមានការបំពានកិច្ចសន្យាដោយភាគីណា
 មួយនៃភាគីទាំងអស់នោះ។ (៣)ធ្វើកិច្ចព្រម
 ព្រៀង ថា តើនរណា នឹងត្រូវហោមកដោះ
 ស្រាយរាល់ទំនាស់ពាក់ព័ន្ធជាមួយអត្ថន័យ
 ខ្លះៗ នៃកិច្ចសន្យាទាំងនោះ។ (៤)ចូរ
 ពិចារណាអំពីឈ្មោះនៃកិច្ចសន្យា ដែលនឹង
 ពិពណ៌នាឱ្យបានច្បាស់លាស់ អំពីគោល
 បំណងរបស់កិច្ចសន្យានោះតាមលក្ខណៈជា
 យាយ។

៣.២-កិច្ចសន្យាព្រឹត្តិការណ៍អន្តរជាតិ

ច្បាប់អន្តរជាតិជាទូទៅ គ្រប់គ្រងវិធី
 ដែលរដ្ឋ និង អន្តរជាតិ បុគ្គលដទៃទៀតប្រព្រឹត្តិ
 ចំពោះគ្នាទៅវិញទៅមក។ ចូរចងចាំថា សន្និ
 សញ្ញាត្រូវបានធ្វើឡើងរវាងរដ្ឋនិងរដ្ឋ រវាងអង្គ
 ការអន្តរជាតិនានា ឬ រវាងរដ្ឋនិងអង្គការអន្តរ
 ជាតិ។ ក៏ប៉ុន្តែ តើច្បាប់អ្វីដែលគ្រប់គ្រងវិធីអង្គ
 ភាពពាណិជ្ជកម្ម និងបុគ្គលបរទេសធ្វើជា ដីវ
 កម្មជាមួយគ្នា? អង្គភាពពាណិជ្ជកម្មនិងបុគ្គល
 ឯកជនមិនអាចចុះសន្និសញ្ញាបានទេ។ នៅ

ពេលដែលសាដីវកម្ម និង បុគ្គលចង់ធ្វើជាដី
 វកម្ម នៅក្នុងប្រជាជាតិដទៃទៀត ជាញឹកញាប់
 ពួកគេធ្វើកិច្ចសន្យាពាណិជ្ជកម្ម។ ប្រភេទចំបង
 នៃសកម្មភាពពាណិជ្ជកម្មអន្តរជាតិ ដែលកិច្ច
 សន្យាអាចកើតមានរួមមាន៖ ការលក់ដែល
 អាចទាក់ទិនទៅនឹងកិច្ចសន្យាលក់ទំនិញ ឬ
 ផ្តល់សេវាកម្ម។

កិច្ចសន្យាផ្តល់សេវាកម្ម កិច្ចសន្យាផ្តល់
 អាជ្ញាប័ណ្ណ ដែលជាមូលដ្ឋានទាក់ទិនទៅនឹង
 កិច្ចសន្យា ដែលភាគីមួយបានអនុញ្ញាតឱ្យភាគី
 មួយទៀត នូវសិទ្ធិផលិតប្រើប្រាស់ ឬ លក់
 ផលិតផលក្រោមក្របខណ្ឌជាក់លាក់ណាមួយ
 និង សកម្មភាពវិនិយោគ ដែលអាចទាក់ទិន
 ទៅនឹងការបង្កើត និង ប្រតិបត្តិការនៃក្រុមហ៊ុន
 ចម្រុះ ឬ សាខានៃក្រុមហ៊ុនបរទេស ឬ បុគ្គល
 សម្ព័ន្ធនៃក្រុមហ៊ុនមួយ។ តើនៅពេលណា
 ដែលកិច្ចសន្យាពាណិជ្ជកម្មមួយក្លាយទៅជា
 កិច្ចសន្យាពាណិជ្ជកម្មអន្តរជាតិ? តើកិច្ចសន្យា
 រវាងភាគីចំនួនពីរពិតជាកិច្ចសន្យាអន្តរជាតិ ឬ
 យ៉ាងណា? ជាមូលដ្ឋានប្រសិនបើភាគីទាំងពីរ
 មានកន្លែងអាដីវកម្មពាក់ព័ន្ធ នៅក្នុងប្រទេស
 តែមួយពេលនោះកិច្ចសន្យា គឺ ត្រូវគ្រប់គ្រង
 ដោយច្បាប់របស់ប្រទេសនោះ។

ប៉ុន្តែនៅពេលដែល ភាគីទាំងពីរនៃកិច្ច
 សន្យា មានកន្លែងអាដីវកម្មពាក់ព័ន្ធនៅក្នុង
 ប្រទេសផ្សេងគ្នា ពេលនោះកិច្ចសន្យារបស់ពួក
 គេ មានលក្ខណៈជាអន្តរជាតិ ដូច្នោះវិធាន

ច្បាប់អន្តរជាតិនឹងអនុវត្តចំពោះកិច្ចសន្យា នោះ។ កាលណាកាតិកម្មមានកន្លែងអាជីវកម្ម ច្រើនជាងមួយ ជាទូទៅកន្លែងអាជីវកម្មដែល ពាក់ព័ន្ធ គឺ កន្លែងណាមួយដែលជាប់ទាក់ទង ជិតបំផុតទៅនឹងកិច្ចសន្យា និងការបំពេញ កាតព្វកិច្ច នៃកិច្ចសន្យានោះ។ ជួនកាលកាតិ ទាំងសងខាងអាចធ្វើជាកិច្ចព្រមព្រៀង ដើម្បី ជំរុញសេវា លក់ទំនិញ។

៣.៣-កិច្ចសន្យាទូទាត់ដោះដូរ

កិច្ចព្រមព្រៀងទូទាត់ដោះដូរ កើត ឡើងនៅពេលដែលកាតិកម្មនៃកិច្ចប្រគល់ ទំនិញ សេវាកម្ម បច្ចេកវិទ្យា ឬ ក៏អ្វីដែលមាន តម្លៃផ្សេងទៀត ទៅឱ្យកាតិកម្មទៀត ហើយ ជាថ្នូរ កាតិកម្មទៀតផ្តល់ទំនិញ សេវាកម្ម ប ច្ចេកវិទ្យា ឬ ក៏របស់មានតម្លៃទៅឱ្យកាតិកម្មទីមួយ។ ប្រទេសជាច្រើននៅតំបន់អាស៊ីភាគអាគ្នេយ៍ អ៊ីរ៉ង់ខាងកើត និង អាហ្វ្រិក ជាប្រពៃណីមាន ការពាក់ព័ន្ធនឹងកិច្ចព្រមព្រៀងទូទាត់ដោះ ដូរ។ នៅតំបន់អាស៊ីប្រទេសសិង្ហបុរីជា មជ្ឈមណ្ឌលពាណិជ្ជកម្ម ទូទាត់ដោះដូរចំបង ប្រចាំតំបន់នេះ មានកិច្ចព្រមព្រៀងទូទាត់ដោះ ដូរប្រភេទខុសគ្នា⁷។ ខាងក្រោមនេះ គឺ ជាការ ពិភាក្សាសង្ខេបអំពីប្រភេទសំខាន់ៗនៃកិច្ចព្រម ព្រៀងទូទាត់ដោះដូរ ។ កិច្ចសន្យាដូរទំនិញនឹង ទំនិញ គឺទាក់ទិនទៅនឹងកិច្ចសន្យា ដែលតម្រូវ

ឱ្យកាតិកម្មយុទ្ធសាស្ត្រទំនិញ ឬសេវាកម្មជាថ្នូរទៅ នឹងទំនិញនឹងសេវាកម្មពិភាក្សាផ្សេងទៀត។ ដូច ជាកាលបើឈ្មួញម្នាក់នៅកម្ពុជា យល់ព្រម ផ្គត់ផ្គង់ខោអាវមួយចំនួន ទៅឱ្យឈ្មួញម្នាក់ ទៀតនៅប្រទេសកូរ៉េខាងត្បូង ជាថ្នូរទៅនឹង ទោចក្រយានយន្ត មួយចំនួនដល់ឈ្មួញនៅ កម្ពុជា។

៣.៤-កិច្ចសន្យាទិញទៅវិញទៅមក

កិច្ចសន្យាអាជីវកម្ម ដែលទាក់ទងទៅ នឹងការផ្គត់ផ្គង់ទៅវិញទៅមកនូវទំនិញ ឬសេវា កម្មវាងកាតិកម្មទៅតាមកិច្ចសន្យា ពីរដាច់ដោយ ឡែកពីគ្នា ដែលភ្ជាប់ទំនាក់ទំនងនឹងគ្នាដោយ កិច្ចព្រមព្រៀងទីបីមួយទៀត។ អាជីវកម្ម រថ យន្តក្រុងបុមបៃ ប្រទេសឥណ្ឌា ព្រមព្រៀង ទិញទៅវិញទៅមក នៅក្នុងកិច្ចសន្យាមួយ ជាមួយ នឹងរាជរដ្ឋាភិបាលនៃប្រទេសកម្ពុជា។ រាជរដ្ឋាភិបាលនៃប្រទេសកម្ពុជាយល់ព្រមទិញ រថយន្តក្រុងមួយចំនួន ពីសាជីវកម្មរថយន្តក្រុង នៅបុមបៃ នៅក្នុងកិច្ចសន្យាទីពីរ ឱ្យតែសាជីវកម្ម រថយន្តក្រុងនេះ យល់ព្រមទិញទំនិញផ្សេងៗ ដូចជាកៅស៊ូសំបកកង់មួយចំនួន ពីប្រទេស កម្ពុជា នៅក្នុងកិច្ចសន្យាទីបី។ តាមការពិតកាតិ ទាំងនេះដោះដូរគ្នា រវាងរថយន្តក្រុងជាមួយ នឹងកៅស៊ូសំបកកង់។

៣.៥-កិច្ចសន្យាទិញមកវិញ

⁷ WTO, *Opening Markets for Trade in Services*, At the University Press, Cambridge, 2008, p.61-63.

កិច្ចព្រមព្រៀង ដែលទាក់ទងទៅនឹង ការលក់គ្រឿងបរិក្ខារ ឬ បច្ចេកវិទ្យា ពីអ្នកផ្គត់ ផ្គង់ម្នាក់ឱ្យទៅប្រទេស ដែលកំពុងអភិវឌ្ឍ ដោយអ្នកផ្គត់ផ្គង់ ទទួលយកការទូទាត់ជា ទំនិញដែលផលិតដោយគ្រឿងបរិក្ខារ ឬបច្ចេកវិទ្យា នោះ។ ឧបមាថាក្រុមហ៊ុនបរទេសមួយយល់ ព្រមមកសាងរោងចក្រ និងតម្លើងគ្រឿងបរិក្ខារ ដើម្បីផលិតអំបោះ ធ្វើពីកប្បាស នៅក្នុង ប្រទេសដែលកំពុងអភិវឌ្ឍ។ ផ្ទុយពីយល់ព្រម យកឈ្នួល ជាប្រាក់សម្រាប់ការតម្លើងរោងចក្រ នោះ ក្រុមហ៊ុនបរទេសអាចយល់ព្រមទទួល យកអំបោះ ធ្វើពីកប្បាស ដែលផលិតនៅរោង ចក្រនោះក្នុង រយៈពេលជាច្រើនឆ្នាំ។

៣.៦-កិច្ចសន្យាទូទាត់ទ្វេភាគី

កិច្ចព្រមព្រៀងរវាងពីរប្រទេស ដែល ប្រទេសនីមួយៗ យល់ព្រមទិញទំនិញក្នុង ចំនួនកំណត់ជាក់លាក់ ណាមួយនៅក្នុង កិច្ច សន្យាដាច់ដោយឡែកពីគ្នា ពីប្រទេសមួយទៀ ត។ កិច្ចព្រមព្រៀងនេះប្រហាក់ប្រហែលគ្នាទៅ នឹងកិច្ចសម្រុះសម្រួលសម្រាប់កិច្ចព្រមព្រៀង ទិញទៅវិញទៅមក ដែលបានពិភាក្សាខាង លើ។ ក៏ប៉ុន្តែនៅក្នុងកិច្ចព្រមព្រៀងទូទាត់ ទ្វេភាគីប្រទេសនីមួយៗ រក្សាទុកគណនីទូទាត់ ទ្វេភាគីនៅធនាគារនានា។ ប្រទេសនីមួយៗ ពិ និត្យមើលគណនីទូទាត់ទ្វេភាគីរបស់ប្រទេស

មួយទៀត ដើម្បីឱ្យប្រាកដថាមានតុល្យភាព នៃ ជញ្ជីងពាណិជ្ជកម្មរវាងប្រទេសទាំងពីរនេះ។

ប្រសិនបើប្រទេស ក ទិញទំនិញពី ប្រទេស ខ ច្រើនជាងប្រទេស ខ ទិញទំនិញពី ប្រទេស ក ពេលនោះការទិញរបស់ប្រទេស ក ពីប្រទេស ខ ត្រូវផ្អាករហូតទាល់តែគណនី មានតុល្យភាពសាជាថ្មី។ ប្រសិនបើនៅទីបញ្ចប់ នៃរយៈពេលដែលកំណត់ក្នុងកិច្ច ព្រមព្រៀង តុល្យភាព គណនី ត្រូវស្ថិតនៅខាងផ្នែកណា មួយពោលគឺ ប្រសិនបើប្រទេសណាមួយ បាន ទិញច្រើនជាងប្រទេសមួយទៀត ពេលនោះ ប្រទេសដែលបានទិញតិចជាងគេនោះ ជាធម្ម តាត្រូវចេញសងចំពោះអតុល្យភាព គណនី នេះ^៨។ តើជម្លោះអំពីកិច្ចសន្យាពាណិជ្ជកម្ម អន្តរជាតិត្រូវបានដោះស្រាយដោយវិធីណា?

៤-ដំណោះស្រាយការអនុវត្តកិច្ចសន្យា ពាណិជ្ជកម្មអន្តរជាតិ

ដូចដែលបានពិភាក្សាខាងលើ កិច្ច សន្យាមួយរវាងភាគី ដែលមានកន្លែងអាជីវកម្ម ពាក់ព័ន្ធនៅក្នុងប្រទេសផ្សេងគ្នា មានលក្ខណៈ ជាអន្តរជាតិ ហើយជាទូទៅត្រូវស្ថិតនៅក្រោម ច្បាប់ពាណិជ្ជកម្មអន្តរជាតិ។ ខាងក្រោមនេះគឺ ជាប្រភពច្បាប់ខ្លះៗ ដែលអាចអនុវត្តលើកិច្ច សន្យាពាណិជ្ជកម្មអន្តរជាតិ។ ការសំខាន់ភាគី ត្រូវពិចារណាបញ្ហាទាំងនេះ មុននឹងធ្វើកិច្ច

⁸ The Asia Foundation, *International Contract Law*, op. cit., p.16.

សន្យាពាណិជ្ជកម្មអន្តរជាតិ។ តាមតែអាចធ្វើទៅបាន ភាគីគប្បីព្យាយាមធ្វើឱ្យប្រាកដថា ពួកគេបានយល់និងយល់ព្រមលើច្បាប់ដែលនឹងអនុវត្តចំពោះកិច្ចសន្យារបស់ពួកគេ និងលើវិធីដោះស្រាយជម្លោះ។ ការនេះសំខាន់ផងដែរ ក្នុងការបញ្ជាក់ថា នេះគឺជាវិស័យមួយដ៏លំបាក ហើយប្រហែលជាមិនមានចម្លើយច្បាស់លាស់ ចំពោះបញ្ហាជាចំណោទពិសេសណាមួយទេ។

៤.១-ចំពោះកិច្ចសន្យា

មិនថាឡើយកិច្ចសន្យាមួយ ត្រូវបានគេគិតថា ជាកិច្ចសន្យាអន្តរជាតិ ឬ មិនមែននោះទេ កិច្ចសន្យាដែលភាគីបានធ្វើ គឺជាប្រភពច្បាប់ទីមួយស្តីពីសិទ្ធិ^១ និង កាតព្វកិច្ចរបស់ពួកគេនិង ស្តីពីដំណោះស្រាយជម្លោះទាក់ទិនទៅនឹងកិច្ចសន្យា។ មាត្រា២២នៃក្រឹត្យច្បាប់លេខ ៣៨ដែលជាច្បាប់កិច្ចសន្យាបច្ចុប្បន្នរបស់ប្រទេសកម្ពុជាឆ្នាំ ១៩៨៨ ចែងថា «កិច្ចសន្យាទុកជាច្បាប់រវាងភាគី»។ ផ្នែកខ្លះៗនៃកិច្ចសន្យាអាចមានសារសំខាន់ពិសេសក្នុងការជួយភាគីនិងតុលាការក្នុងការកំណត់ថា តើច្បាប់ណាដែលគ្រប់គ្រងកិច្ចសន្យា និង ថាតើជម្លោះត្រូវបានដោះស្រាយដោយវិធីណា។ ផ្នែកសំខាន់ពីរក្នុងចំណោមផ្នែកសំខាន់ទាំងនេះ នៃកិច្ចសន្យាគឺខ្លះចែងស្តីពីការជ្រើសរើសច្បាប់ និងការ

ជ្រើសរើសសាលាជម្រះក្តី។ នៅក្នុងយុត្តាធិការមួយចំនួនភាគីនៃកិច្ចសន្យាអាចជ្រើសរើសយកច្បាប់ដែលនឹងអនុវត្តលើកិច្ចសន្យារបស់គេ។ តាមធម្មតាច្បាប់ដែលបានជ្រើសរើសនោះត្រូវតែទាក់ទិនដល់កិច្ចការអាជីវកម្ម។

ឧទាហរណ៍ អ្នកទិញជនជាតិកម្ពុជាម្នាក់ យល់ព្រមទិញសូត្រនៅពីអ្នកលក់ជនជាតិឥណ្ឌូនេស៊ីម្នាក់។ កិច្ចសន្យានេះចែងថា អ្នកលក់ត្រូវប្រគល់សូត្រដល់អ្នកទិញនៅរាជធានីភ្នំពេញ។ ទំនិញនេះត្រូវដឹកតាមកប៉ាល់ពីឥណ្ឌូនេស៊ីមកសឹង្ហបុរី ដែលបន្ទាប់មកទៀតដឹកតាមរថភ្លើង ពីសឹង្ហបុរីមកបាងកក ហើយនៅទីបញ្ចប់ត្រូវដឹកតាមរថយន្តពីបាងកក មកកាន់រាជធានីភ្នំពេញ។ ដូច្នេះការប្រតិបត្តិកិច្ចសន្យានេះ ឆ្លងកាត់យុត្តាធិការជាច្រើនគឺ ឥណ្ឌូនេស៊ី សឹង្ហបុរី ម៉ាឡេស៊ី ថៃ និងកម្ពុជា។ ឧបមាថាភាគីនៃកិច្ចសន្យាជ្រើសរើសយកច្បាប់របស់សឹង្ហបុរី ដើម្បីដោះស្រាយជម្លោះណាមួយដែលកើតឡើង ប្រហែលដោយសារច្បាប់នេះ មានភាពងាយស្រួលនឹងអនុវត្ត ឬ ដោយសារហេតុផលណាមួយដទៃទៀត។ ដើម្បីឱ្យប្រាកដថា សេចក្តីប្រាថ្នារបស់គេត្រូវបានគោរព ភាគីអាចដាក់បញ្ចូលនូវសេចក្តីចែងមួយទៅក្នុងកិច្ចសន្យាដូចជាថា «អ្នកទិញនិងអ្នកលក់យល់ព្រមថា រាល់ជម្លោះ

^១ សិទ្ធិ មានន័យថាសេចក្តីសម្រេចតាមអំណាចច្បាប់។

ដែលកើតឡើងពីកិច្ចសន្យា ត្រូវស្ថិតនៅក្រោម សមត្ថកិច្ចច្បាប់ស៊ីវិល។

ភាគីអាចជ្រើសរើសយក កិច្ចព្រម ព្រៀងអន្តរជាតិ ឱ្យគ្រប់គ្រងកិច្ចសន្យារបស់គេ បានផងដែរ ដូចជា **អនុសញ្ញាអង្គការសហ ប្រជាជាតិ ស្តីពីកិច្ចសន្យាលក់ទំនិញអន្តរជាតិ ១៩៨០ (CISG)** ឬ **កម្រងវិធានដទៃទៀត** ដូច ជា **គោលការណ៍នៃ កិច្ចសន្យាពាណិជ្ជកម្មអន្តរ ជាតិ (UNIDROIT)** ឆ្នាំ១៩៩៤។ គោលការណ៍ ទាំងនេះនឹងមានពិភាក្សាបន្ថែមទៀត នៅក្នុង ផ្នែកខាងក្រោមនេះ។ ម្យ៉ាងទៀតភាគីអាច ជ្រើសរើសទឹកនៃផ្ទៃដែល ត្រូវជំនុំជម្រះជម្លោះ កិច្ចសន្យា ឧទាហរណ៍ភាគីអាចបញ្ចូល ១ ថ្ងៃ មួយទៅក្នុងកិច្ចសន្យាដែលចែងថា «ភាគីយល់ ព្រមថា រាល់ជម្លោះដែលកើតចេញពីកិច្ច សន្យា ត្រូវតែវិនិច្ឆ័យនៅតុលាការរបស់ប្រទេស ស៊ីវិលប៊ុរីតៃប៉ូណ្លោះ ដោយមិនគិតដល់តុលាការ ផ្សេងទៀត ដែលអាចមានសមត្ថកិច្ចដោយ ឡែកក្រៅពី ១ ថ្ងៃនេះ»។

ភាគីជាច្រើន នៃកិច្ចសន្យាពាណិជ្ជកម្ម អន្តរជាតិ ជ្រើសរើសយកសាលាមជ្ឈត្តវិនិច្ឆ័យ សន្ទានកម្មជាជាង ជ្រើសរើសយកតុលាការឱ្យ ដោះស្រាយជម្លោះ ឱ្យពួកគេដោយសារហេតុ ផលមួយចំនួន។ កិច្ចសន្យាពាណិជ្ជកម្ម អន្តរ ជាតិ អាចចែងសំអាងលើកម្រងស្តង់ដារអន្តរ ជាតិផងដែរ។ ឧទាហរណ៍កិច្ចសន្យាទាំងនេះ អាចបញ្ចូលវាក្យសព្ទពាណិជ្ជកម្ម នៃសកា

ពាណិជ្ជកម្មអន្តរជាតិដែលគេហៅថា «វាក្យ សព្ទពាណិជ្ជកម្មអន្តរជាតិ «INCOTERMS»។ វាក្យសព្ទពាណិជ្ជកម្មអន្តរជាតិ គឺជាវាក្យសព្ទ ស្តង់ដារដែលប្រើនៅក្នុងកិច្ចសន្យាលក់ទំនិញ អន្តរជាតិ។ វាក្យសព្ទទាំងនេះបែងចែកសិទ្ធិ និងកាតព្វកិច្ច រវាងភាគីដែលទាក់ទិនទៅ នឹង បញ្ហាស្តីពី ការដឹកជញ្ជូន ការប្រគល់ទំនិញ ការធានារ៉ាប់រង និង កម្រៃរាយលើការ បាត់បង់ទំនិញ។ ឧទាហរណ៍សេចក្តីចែងនៃ កិច្ចសន្យាមួយអាចចែងថា «អ្នកលក់យល់ព្រម ប្រគល់ក្រដាសចំនួន ១០០០០ រ៉ាម ក្នុងតម្លៃ ៥ ដុល្លារអាមេរិក ក្នុងមួយរ៉ាម CIF កំពង់សោម (វាក្យសព្ទពាណិជ្ជកម្មអន្តរជាតិ ១៩៩០)។ ពាក្យ CIF យោងដល់ពាក្យ «ថ្ងៃដើម ថ្ងៃធានា រ៉ាប់រង និង ថ្ងៃដឹកជញ្ជូន»។ នេះមានន័យថា តម្លៃដែលអ្នកទិញបង់ទៅតាមកិច្ចសន្យានោះ (៥ដុល្លារ) ក្នុង១រ៉ាមរ៉ាប់បញ្ចូលទាំងថ្ងៃក្រដាស ថ្ងៃប្រគល់ក្រដាស ទៅដល់កំពង់សោម ហើយ និងថ្ងៃធានារ៉ាប់រងចំពោះការបាត់បង់ ឬការ ខូចខាតដល់ក្រដាសក្នុងកំឡុងពេលដឹកជញ្ជូន ទៅកាន់ផែកំពង់សោម។ ការប្រើ «វាក្យសព្ទ ពាណិជ្ជកម្មអន្តរជាតិឆ្នាំ ១៩៩០» មានន័យថា ជម្លោះណាមួយដែលកើតចេញពីកិច្ចសន្យា ពាក្យ CIF ត្រូវតែបកស្រាយដោយយោង ទៅ តាមការបកស្រាយ វាក្យសព្ទពាណិជ្ជកម្មអន្តរ ជាតិ១៩៩០។

**៤.២-ចំពោះច្បាប់ពាណិជ្ជកម្មក្នុងស្រុក
របស់រដ្ឋដែលទាក់ទងទៅនឹងកិច្ច
ការ អេស៊ីវកម្ម**

ច្បាប់ពាណិជ្ជកម្ម ក្នុងស្រុករបស់បណ្តា
ប្រទេស ដែលពាក់ព័ន្ធនៅក្នុងកិច្ចការអាជីវកម្ម
គឺជាប្រភពច្បាប់ដ៏សំខាន់មួយផ្សេងទៀត។ នៅ
ក្នុងឧទាហរណ៍ខាងលើស្តីពី ជ័យ រឿងនេះ
អាចរួមបញ្ចូលច្បាប់ពាណិជ្ជកម្មរបស់ប្រទេស
កម្ពុជា ច្បាប់ថៃ ហើយនិង ច្បាប់សហរដ្ឋអាមេ
រិក។ ដូចដែលបានកត់សម្គាល់ខាងលើ ភាគី
អាចចែងបញ្ជាក់នៅក្នុងកិច្ចសន្យារបស់គេ ថា
តើច្បាប់ណាដែលនឹងត្រូវអនុវត្ត។ ក៏ប៉ុន្តែកាល
បើមិនមាន ខ ចែងស្តីពីការជ្រើសរើសច្បាប់
ដែលអាចដាក់ឱ្យប្រតិបត្តិបាននោះទេ គេនឹង
មិនដឹងច្បាស់លាស់ថា តើច្បាប់របស់ប្រទេស
ដទៃទៀតនឹងអនុវត្ត ឬយ៉ាងណា ហើយថា តើ
ច្បាប់ប្រទេសទាំងនោះត្រូវអនុវត្តដោយរបៀប
ណាទេ។ រឿងនេះសំខាន់ដោយហេតុថា វា
អាចមានភាពខុសគ្នារវាងច្បាប់របស់ប្រជាជាតិ
នានា ដែលពាក់ព័ន្ធនៅនឹងកិច្ចការអាជីវកម្ម
ដែលជាវិស័យច្បាប់ នៃយុត្តាធិការផ្សេងៗគ្នា
ដែលមិនចុះសម្រុងនឹងគ្នា។ នៅក្នុងករណីនេះ
**វិធានច្បាប់អន្តរជាតិឯកជន ឬ ទំនាស់នៃការ
អនុវត្តច្បាប់នឹងអនុវត្តលើប្រតិបត្តិការនោះ។**

តុលាការអនុវត្តវិធានច្បាប់ អន្តរជាតិ
ឯកជន ដើម្បីដោះស្រាយជម្លោះនៅពេល
ដែលច្បាប់ សមត្ថកិច្ច ឬ សាលក្រម របស់

តុលាការនៃប្រទេសមួយផ្សេងទៀត មានការ
ពាក់ព័ន្ធ។ ជាពិសេសវិធានទាំងនេះកំណត់ថា
តើនៅពេលណា និង ដោយវិធីណាដែល
តុលាការក្នុងស្រុកពិចារណាអំពីអង្គហេតុនៃ
ប្រព័ន្ធច្បាប់បរទេសនៅក្នុងរឿងក្តីមួយ ដែល
ខ្លួនកំពុងសម្រេច។ វិស័យច្បាប់ដែលចែងអំពី
វិធានទាំងនេះគេហៅថា «ច្បាប់អន្តរជាតិឯក
ជន» នៅក្នុងប្រជាជាតិដែលប្រើប្រព័ន្ធច្បាប់ស៊ី
វិល ហើយគេហៅថាទំនាស់នៃការអនុវត្តច្បាប់
នៅក្នុងប្រជាជាតិដទៃទៀត ដែលប្រើប្រព័ន្ធ
ច្បាប់ Common Law។ វិធានទាំងនេះ គឺជា
ផ្នែកមួយនៃច្បាប់ក្នុងស្រុករបស់ប្រទេស
នីមួយៗ ហើយវាប្រែប្រួលពីប្រជាជាតិមួយទៅ
ប្រជាជាតិមួយទៀត។ ជួនកាលរដ្ឋខ្លះមាន
សន្ធិសញ្ញាជាមួយនឹងរដ្ឋខ្លះទៀតដែលទាក់ទិន
ទៅ នឹងវិធីដែលតុលាការ នឹងអនុវត្តច្បាប់
បរទេសនៅក្នុងការដោះស្រាយជម្លោះ។ នៅ
ក្នុងប្រជាជាតិដែលអនុវត្តច្បាប់ Common Law
វិធានស្តីពីភាពខុសគ្នា នៃច្បាប់ជាទូទៅទាក់ទិន
ទៅនឹងបញ្ហាសំខាន់ៗយ៉ាងគឺ៖ (១) សាលា
ជម្រះដ៏សមស្រប៖ ថាតើតុលាការក្នុងស្រុក
មាន សមត្ថកិច្ចដោះស្រាយ រឿងក្តីដែល
ទាក់ទិនទៅនឹងអង្គហេតុបរទេស ឬ យ៉ាងណា
(២) អំពីសាច់ច្បាប់៖ ប្រសិនបើតុលាការក្នុង
ស្រុកពិតជាជំនុំជម្រះរឿងក្តី ដែលទាក់ទិនទៅ
នឹងអង្គហេតុបរទេសនោះមែន ថាតើកម្រិត
ណា ដែលច្បាប់របស់មួយទៀតអនុវត្តបាន

ចំពោះរឿងក្តីនោះ (៣) អានុភាពនៃសាលក្រម៖
ប្រសិនបើតុលាការក្នុងស្រុកជំនុំជម្រះរឿងក្តី
បែបនេះមែន ថា តើអានុភាពនៃសាលក្រម
របស់តុលាការ នៅក្នុងប្រទេសមួយទៀតនោះ
យ៉ាងណាដែរ។ នៅក្នុងប្រទេសដែលប្រើ
ប្រព័ន្ធច្បាប់ស៊ីវិល វិធាននៃច្បាប់ឯកជនចែង
ជាពិសេស អំពីបញ្ហាថា តើច្បាប់ណាដែល នឹង
អនុវត្តចំពោះប្រតិបត្តិការពាណិជ្ជកម្ម ដែល
នៅក្នុងនោះ អង្គហេតុបរទេស។

៤.៣-ចំពោះច្បាប់ក្នុងស្រុកដទៃទៀត

ច្បាប់ជាតិដទៃទៀត អាចធ្វើឱ្យប៉ះ
ពាល់ដល់ កិច្ចសន្យាពាណិជ្ជកម្មអន្តរជាតិផង
ដែរ។ ច្បាប់ទាំងនោះ មិនអាចទាក់ទិនតែ
ចំពោះការបង្កើត ឬ ការបំពេញកាតព្វកិច្ចនៃ
កិច្ចសន្យាទៅទៅប៉ុណ្ណោះទេ ក៏ប៉ុន្តែអាចធ្វើឱ្យ
ប៉ះពាល់ដល់ បញ្ហានានាដូចជាតម្លៃទំនិញ ថា
តើភាគីអាចទៅតាមច្បាប់ឬ យ៉ាងណានូវអ្វី
ដែលពួកគេស្នើឡើង ទាក់ទិនទៅនឹងកម្មវត្ថុនៃ
កិច្ចសន្យា។ ឧទាហរណ៍ ជារួមមានពន្ធគយលើ
ទំនិញនាំចូល ការត្រួតពិនិត្យលើទំនិញនាំចូល
និង នាំចេញ ច្បាប់ ពន្ធ ជា រដ្ឋ ផ្សេងៗ និង
លក្ខខណ្ឌតម្រូវ ស្តីពីការរលាយសមាសភាគ ផ
លិតនិងការទិញ ដូចជាវិធានដែលចែងថា តើ
ត្រូវមានសមាសភាគផលិតក្នុងស្រុកចំនួន
ប៉ុន្មានក្នុងការផលិតទំនិញនោះ។

៤.៤-ចំពោះការអនុវត្តច្បាប់អន្តរជាតិ

ច្បាប់អន្តរជាតិអាចអនុវត្ត បានផងដែរ
ចំពោះកិច្ចសន្យាពាណិជ្ជកម្មអន្តរជាតិ។ ច្បាប់
បែបនេះ អាចរាប់បញ្ចូលសន្ធិសញ្ញា និង ច្បាប់
ប្រពៃណីអន្តរជាតិ ដែលបានពិភាក្សារួចមក
ហើយ។ កិច្ចការអាជីវកម្មអន្តរជាតិ អាច
គ្រប់គ្រងដោយកិច្ចព្រមព្រៀងអន្តរជាតិ ដូចជា
អនុសញ្ញាស្តីពីកិច្ចសន្យាលក់ទំនិញអន្តរជាតិ
(CISG) ឬ ដោយកម្រងវិធានដទៃទៀត ដូច
ជាគោលការណ៍នៃកិច្ចសន្យាពាណិជ្ជកម្ម អន្តរ
ជាតិ (UNIDROIT) ដូចដែលបានបញ្ជាក់នៅ
ផ្នែកខាងលើ។ អនុសញ្ញាស្តីពីកិច្ចសន្យាលក់
ទំនិញអន្តរជាតិមានសារៈសំខាន់ពិសេស។
ថ្វីបើស៊ីដ្លីបុរី ជាប្រទេសតែមួយនៃសមាគម
ប្រជាជាតិអាស៊ីអាគ្នេយ៍ ដែលសព្វថ្ងៃនេះអនុ
សញ្ញាស្តីពី ការលក់ទំនិញអន្តរជាតិមាន
អានុភាពលើប្រទេសនេះក៏ដោយ ក៏អនុសញ្ញា
នេះមានអានុភាព ទៅលើប្រទេសដទៃទៀតជា
ច្រើនដូចជា ប្រទេសអូស្ត្រាលី ចិន បារាំង និង
សហរដ្ឋអាមេរិក។ អនុសញ្ញាស្តីពីការលក់
ទំនិញអន្តរជាតិ ព្យាយាមរួមបញ្ចូលអង្គហេតុ
នៃប្រព័ន្ធច្បាប់ផ្សេងៗ ហើយផ្តល់ឱ្យមានច្បាប់
ជាសកលមួយសម្រាប់ការលក់ទំនិញ ដែល
ធ្ងន់កាត់ព្រំដែនជាតិ និង អន្តរជាតិ។ ដូច្នេះ
ប្រសិនបើមានកិច្ចសន្យាលក់ទំនិញដែលធ្វើ
ឡើងរវាងភាគីដែលស្ថិតនៅក្នុងប្រទេសផ្សេង
គ្នា ដែលប្រទេសទាំងនោះ បានចុះហត្ថលេខា
លើអនុសញ្ញាស្តីពីកិច្ចសន្យាលក់ទំនិញអន្តរជាតិ

ពេលនោះអនុសញ្ញានេះអាចអនុវត្ត ចំពោះ កិច្ចសន្យានោះ។ ក៏ប៉ុន្តែចាំបាច់ត្រូវពិនិត្យមើល ច្បាប់ក្នុងស្រុករបស់ប្រទេសនីមួយៗ ដើម្បី កំណត់ ថាតើអនុសញ្ញាស្តីពីកិច្ចសន្យាលក់ ទំនិញអន្តរជាតិអនុវត្ត ឬ មិនអនុវត្ត ទោះបី ប្រទេសនោះជាហត្ថលេខីក៏ដោយ។ ភាគីអាច ជ្រើសរើសអនុសញ្ញាស្តីពីកិច្ចសន្យាលក់ទំនិញ អន្តរជាតិផងដែរ សម្រាប់ធ្វើជាច្បាប់គ្រប់គ្រង កិច្ចសន្យារបស់ខ្លួន ដោយប្រើសេចក្តីចែងស្តីពី «ការជ្រើសរើសច្បាប់» ដូចការពិភាក្សានិង ពន្យល់ខាងលើ។

អនុសញ្ញាស្តីពីការលក់ទំនិញអន្តរជាតិ (CISG) អនុវត្តភាគច្រើនចំពោះការបង្កើត និង ការបំពេញកាតព្វកិច្ចនៃកិច្ចសន្យា។ ដូចដែល ឈ្មោះរបស់វាបានបង្ហាញឱ្យឃើញស្រាប់ អនុ សញ្ញានេះអនុវត្តចំពោះតែកិច្ចសន្យាលក់ ទំនិញតែប៉ុណ្ណោះ។ ម្យ៉ាងទៀតអនុសញ្ញានេះ មិនធ្វើឱ្យប៉ះពាល់ដល់ទិដ្ឋភាពខ្លះៗ ស្តីពី សុពលភាពនៃកិច្ចសន្យាដែលគ្រប់គ្រងដោយ ច្បាប់ក្នុងស្រុក ឬ ច្បាប់ជាតិនោះទេ។ ឧទាហរណ៍អនុសញ្ញា មិនធ្វើឱ្យប៉ះពាល់ដល់ សមត្ថភាពរបស់ភាគីក្នុងការចុះកិច្ចសន្យា ឬ ធ្វើឱ្យប៉ះពាល់ដល់នីត្យានុកូលភាព នៃកិច្ច សន្យាដែលចំណុះច្បាប់ជាតិឡើយ។

កិច្ចសន្យាមួយរវាងភាគី ដែលមាន កន្លែងអាជីវកម្មពាក់ព័ន្ធ នៅក្នុងប្រទេសផ្សេង គ្នាមានលក្ខណៈជាអន្តរជាតិ ហើយជាទូទៅ

ត្រូវស្ថិតនៅក្រោមច្បាប់ពាណិជ្ជកម្មអន្តរជាតិ។ ខាងក្រមនេះគឺជាប្រភពច្បាប់ខ្លះៗដែលអាច អនុវត្ត លើកិច្ចសន្យាពាណិជ្ជកម្មអន្តរជាតិ។ ភាគីទាំងសងខាងគប្បីព្យាយាមធ្វើឱ្យប្រាកដ ថាពួកគេបានយល់ និងយល់ព្រមលើច្បាប់ ដែលនឹងអនុវត្តចំពោះកិច្ចសន្យារបស់ពួកគេ និងលើវិធីដោះស្រាយជម្លោះ។ កិច្ចសន្យាមួយ ទោះបីវាក៏ជាកិច្ចសន្យាអន្តរជាតិឬមិនមែនក៏ ដោយ ក៏វាគឺជាប្រភពច្បាប់ទីមួយ ស្តីពីសិទ្ធិ និងកាតព្វកិច្ចរបស់ពួកគេ និងស្តីពីដំណោះ ស្រាយជម្លោះទាក់ទិនទៅនឹងកិច្ចសន្យា។

ផ្នែកខ្លះៗ នៃកិច្ចសន្យាអាចមាន សារ សំខាន់ពិសេសក្នុងការជួយភាគី និង តុលាការ ក្នុងការកំណត់ថា តើច្បាប់ណាដែលគ្រប់គ្រង កិច្ចសន្យានិង ថាតើជម្លោះត្រូវបានដោះ ស្រាយដោយវិធីណា។ ផ្នែកសំខាន់ពីរក្នុង ចំណោម ផ្នែកសំខាន់ៗទាំងនេះនៃកិច្ចសន្យា គឺសេចក្តីចែងស្តីពីការជ្រើសរើសច្បាប់ និងការ ជ្រើសរើសសាលាជម្រះក្តី។ នៅក្នុងយុត្តាធិការ មួយចំនួនភាគី នៃកិច្ចសន្យាអាចជ្រើសរើស យកច្បាប់ដែលនឹងអនុវត្តលើកិច្ចសន្យារបស់ គេ។ តាមធម្មតាច្បាប់ ដែលជ្រើសរើសនោះត្រូវ តែទាក់ទិនទៅនឹងកិច្ចការអាជីវកម្ម។ ឧបមាថា ភាគីនៃកិច្ចសន្យាជ្រើសរើស យកច្បាប់ស្តី បុរី ដើម្បីដោះស្រាយជម្លោះណាមួយដែលកើត ឡើងប្រហែលដោយសារតែច្បាប់នេះមាន

ភាពងាយស្រួលក្នុងការអនុវត្ត ឬ ដោយសារ
ហេតុផលណាមួយដទៃទៀត។

ដើម្បីឱ្យប្រាកដថា សេចក្តីប្រាថ្នារបស់
គេត្រូវបានគោរព ភាគីអាចដាក់បញ្ចូលនូវ
សេចក្តីចែងមួយទៅក្នុងកិច្ចសន្យា ដូចជាថា
អ្នកទិញ និង អ្នកលក់យល់ព្រមថារាល់ជម្នះ
ដែលកើតមានឡើងពីកិច្ចសន្យាត្រូវស្ថិតនៅ
ក្រោមសមត្ថកិច្ចនៃច្បាប់ស៊ីវិលបុរី។ ភាគីអាច
ជ្រើសរើសយកកិច្ចព្រមព្រៀងអន្តរជាតិឱ្យ
គ្រប់គ្រងកិច្ចសន្យារបស់គេបានផងដែរ ដូចជា
អនុសញ្ញាអង្គការសហប្រជាជាតិ ស្តីពីការលក់
ទំនិញអន្តរជាតិឆ្នាំ១៩៨០ ឬ កម្រងវិធានដទៃ
ទៀតដូចជាគោលការណ៍នៃកិច្ចសន្យាពាណិជ្ជ
កម្មអន្តរជាតិ UNIDROIT ឆ្នាំ១៩៩៤។

នីតិវិធីដោះស្រាយវិវាទ¹⁰ ដែលបាន
អនុវត្តដោយ អង្គការពាណិជ្ជកម្មពិភពលោក
មានចែងពីយន្តការដោះស្រាយវិវាទ នៅពេល
ដែលប្រទេសមួយបានរកឃើញថា ប្រទេស
មួយទៀតកំពុងបំពានលើវិធាន និង កិច្ចប្រឹង
ប្រែងរកដំណោះស្រាយសម្របសម្រួលក្នុង
ករណីពិគ្រោះយោបល់ទ្វេភាគីទទួលបានជ័យ។
ជាទូទៅវិវាទដែលត្រូវបានដាក់ជូនអង្គការ
WTO គឺកើតចេញពីព័ត៌មានដែលបានផ្តល់
ដោយឧស្សាហកម្ម ឬ សាខារបស់គេជូនទៅ

រដ្ឋាភិបាលអំពីការលំបាក ដែលគេប្រឈមក្នុង
ការរកទីផ្សារសម្រាប់ផលិតផលរបស់គេ នៅទី
ផ្សារខាងក្រៅ។ ការពិគ្រោះយោបល់ទ្វេភាគី
ការពិនិត្យដោយស្ថាប័នដោះស្រាយវិវាទ និង
ក្រោយមកការពិនិត្យ ដោយស្ថាប័នឧទ្ធរណ៍
តំណាងរដ្ឋាភិបាលជាអ្នកចូលរួម ពួកគេត្រូវតែ
ពឹងផ្អែកខ្លាំងទៅលើយោបល់និងការគាំទ្រ
ដែលមាននិរន្តរភាពពីឧស្សាហកម្ម និង
សមាគមន៍ទាំងឡាយ ដែលមានផល
ប្រយោជន៍ក្នុងកម្មវត្ថុនៃវិវាទនេះ។ លទ្ធភាព
របស់ រដ្ឋាភិបាលក្នុងការដោះស្រាយរឿងក្តី
ដោយមានប្រសិទ្ធភាព ឬ ដើម្បីការពារផល
ប្រយោជន៍ ដែលត្រូវបានប្តឹងប្រឆាំងនឹងខ្លួន
ពឹងផ្អែកយ៉ាងខ្លាំងទៅលើជំនួយ និង ការគាំទ្រ
ដែលក្រុមឧស្សាហកម្មពាក់ព័ន្ធបានផ្តល់ឱ្យ¹¹។
ការទាញយកប្រយោជន៍ពីវិធានការសេរីភាវូប
នីយកម្ម ក្រៅពីការជួយរដ្ឋាភិបាលរៀបចំ
កំហិតជិតគោលនយោបាយ ដែលគេត្រូវអនុម័
តនៅក្នុងការភិកាក្យា ស្តីពីការអនុវត្តវិធាននៃ
កិច្ចព្រមព្រៀង និងនៅក្នុងការចរចាស្តីពីការ
បង្កើតវិធានសហគមន៍ពាណិជ្ជកម្មមានការ
ទទួលខុសត្រូវជាបឋម ក្នុងការផ្លាស់ប្តូរការ
បន្ថយថ្លៃពន្ធនិងការសន្យាធ្វើសេរីភាវូបនីយកម្ម
ទៅក្នុងកាលានុវត្តភាពពាណិជ្ជកម្មដោយការ

¹⁰ សុក ស៊ីផាន់ណា, មគ្គុទ្ទេសក៍ពាណិជ្ជកម្មឆ្ពោះទៅរក
ប្រព័ន្ធពាណិជ្ជកម្មពិភពលោក មជ្ឈមណ្ឌលពាណិជ្ជកម្ម
អន្តរជាតិ ទីក្រុងហ្សឺណែវ ឆ្នាំ១៩៩៩ ទំព័រ ១៥។

¹¹ សុក ស៊ីផាន់ណា, មគ្គុទ្ទេសក៍ពាណិជ្ជកម្មឆ្ពោះទៅរក
ប្រព័ន្ធពាណិជ្ជកម្មពិភពលោក ដ. ឯ. ម. ទំព័រ ២៥។

អនុម័ត យុទ្ធសាស្ត្រអភិវឌ្ឍន៍និង ជំរុញការនាំ
ចេញដ៏សមស្របមួយ។

**៥-នីតិសម្បទាឬសមត្ថភាព (Capacity)
និង នីត្យានុកូលភាព (Legality)**

សមត្ថភាព គឺជាអំណាចផ្លូវច្បាប់របស់
ភាគីនីមួយៗ ដែលជាធម្មតាមនុស្សពេញវ័យ
រាល់រូបអាច ធ្វើបានដូចជាចុះកិច្ចសន្យាណាមួយ។ ជាទូទៅថា តើភាគីអាចមានសមត្ថភាពធ្វើ
កិច្ចសន្យាអន្តរជាតិ ឬយ៉ាងណានោះគឺអាស្រ័យ
លើច្បាប់របស់ប្រទេសនីមួយៗ ឬប្រទេសដទៃ
ទៀតដែលមានយុត្តាធិការលើកិច្ចសន្យា។ អនុ
សញ្ញាស្តីពីការលក់ទំនិញអន្តរជាតិ(CISG) មិន
មានពិភាក្សាថា តើភាគី នៃកិច្ចសន្យាលក់
ទំនិញអន្តរជាតិ មាន ឬ មិនមានសមត្ថភាព
នឹងធ្វើកិច្ចសន្យានោះទេ។ ដូច្នេះប្រសិនបើមាន
សំណួរអំពីសមត្ថភាពរបស់ភាគី គំនិតដ៏ល្អ គឺ
ត្រូវរកឱ្យបាននូវការជូនយោបល់ផ្នែកច្បាប់
ទាក់ទងទៅ នឹងច្បាប់របស់ប្រទេសមួយ ឬ
ប្រទេសទាំងឡាយណាដែលពាក់ព័ន្ធនឹងកិច្ច
សន្យា។

វិធីនីត្យានុកូលភាពនៃកិច្ចសន្យាអន្តរជាតិ
គឺជាបញ្ហាដែលជាទូទៅអាស្រ័យលើច្បាប់ក្នុង
ស្រុក របស់ប្រទេសដែលមានយុត្តាធិការ លើ
កិច្ចសន្យា។ ជាថ្មីម្តងទៀត គំនិតល្អ គឺ ត្រូវពិនិ
ត្យមើលច្បាប់ក្នុងស្រុកទាំងនោះ ដើម្បីឱ្យ
ប្រាកដថាកិច្ចសន្យាអាជីវកម្ម ដែលស្នើឡើង
នោះមិនបំពានច្បាប់របស់ប្រទេស ដែលពាក់

ព័ន្ធណាមួយឡើយ មានឧទាហរណ៍ជាច្រើន
ស្តីពីកិច្ចការអាជីវកម្ម ដែលខុសច្បាប់។
ប្រទេសនានាអាចមានការត្រួតពិនិត្យទៅលើ
ការនាំទំនិញចូល ឬ នាំចេញពីប្រទេសនូវមុខ
ទំនិញខ្លះៗដូចជា ភ្នំកំដរ...។ល។ ឬអាចថាជា
អំពើខុសនឹងច្បាប់ក្នុងការនាំចូល ឬ សូម្បីតែ
ការដឹកជញ្ជូនកាកសំណល់ជាតិគីមី ដែលនាំ
ឱ្យមានគ្រោះថ្នាក់។ ម្យ៉ាងទៀតតាមច្បាប់របស់
សហរដ្ឋអាមេរិក ការធ្វើពាណិជ្ជកម្មជាមួយ
ប្រទេស «បច្ចាមិត្រ» គឺមិនស្របច្បាប់ទេ។

**៦-ការបំពានក្នុងការបំពេញកាតព្វកិច្ច
នៃកិច្ចសន្យានិង ខែងស្តីពី ករណី
ប្រធានសក្តិ**

ការធ្វើអាជីវកម្មអន្តរជាតិ ជាញឹកញាប់
អាចបណ្តាលឱ្យភាគីទទួលរងនូវការប្រថុយ
ច្រើនជាងធ្វើអាជីវកម្មនៅក្នុងប្រទេសរបស់
សមីភាគី។ ចំពោះហេតុផលនេះកិច្ចសន្យា
អន្តរជាតិ ជាញឹកញាប់មានចែងអំពីអ្វីដែលគេ
ហៅថាខែងស្តីពី «ករណីប្រធានសក្តិ»។ ជា
ញឹកញាប់ខែងស្តីពីបែបទាំងនេះចែងថាភាគីមិន
បាច់បំពេញកាតព្វកិច្ចនៃកិច្ចសន្យាឡើយ
ប្រសិនបើព្រឹត្តិការណ៍ដែលមិនអាចរំពឹង
ទុកជាមុនបាន ហើយហួសពីការគ្រប់គ្រង
របស់សាមីភាគី ធ្វើឱ្យការបំពេញកាតព្វកិច្ច
តាមកិច្ចសន្យា មិនអាចធ្វើទៅកើត ឬមិនអាច
ប្រតិបត្តិតាមបាន។ ឧទាហរណ៍អំពីព្រឹត្តិការណ៍
បែបនេះរួមមាន គ្រោះធម្មជាតិ និង ករណី

ប្រធានសក្តិដទៃទៀតដូចជា កូដកម្មរបស់កម្មករ សង្គ្រាម...។ល។ ខ្ញុំចង់អំពីករណីប្រធានសក្តិ អាចមានឈ្មោះផ្សេងៗ គ្នាទៅតាមយុត្តាធិការ នីមួយៗ។

ជាធម្មតា ខ្ញុំចង់អំពីករណីប្រធានសក្តិ ចែងថា ភាគីនៃកិច្ចសន្យាអាចពន្យារពេលឬ បញ្ចប់កាតព្វកិច្ចរបស់ខ្លួនតាមកិច្ចសន្យា ប្រសិនបើការពិបាកដែលមិនអាចរំពឹងទុកជា មុនបែបនេះកើតឡើង។

ឧទាហរណ៍ ខ្ញុំចង់បែបនេះអាចចែង ថា «នៅក្នុងករណីប្រធានសក្តិភាគី ដែលទទួល ផលប៉ះពាល់ អាចបញ្ចប់កាតព្វកិច្ចរបស់ខ្លួន នៅក្រោមកិច្ចសន្យា»។ ខ្ញុំចង់ នោះគប្បីចែង ថា តើព្រឹត្តិការណ៍នោះគ្រាន់តែអនុញ្ញាតឱ្យភា គី ដែលរងគ្រោះពន្យារពេលបំពេញកាតព្វកិច្ច នៃកិច្ចសន្យា ឬ មួយក៏បញ្ឈប់កាតព្វកិច្ច ហើយមិនបាច់ប្រតិបត្តិ សាជាថ្មីឡើងវិញ។ ខ្ញុំ ចង់នោះត្រូវចែងផងដែរថា តើនីតិវិធីណា ដែលភាគីត្រូវប្រតិបត្តិតាម ដើម្បីកាត់បន្ថយជា អប្បបរិមាណនូវការខាតបង់ ដែលកើតមកពី ព្រឹត្តិការណ៍ប្រធានសក្តិនោះ។

៧-ការធានារ៉ាប់រង

ការធានារ៉ាប់រង គឺជាកិច្ចសន្យារវាង ធានាការី(ក្រុមហ៊ុនធានារ៉ាប់រង) និង អ្នកកាន់ បណ្ណធានារ៉ាប់រង (ដែលគេហៅផងដែរថាអ្នក មានការធានារ៉ាប់រង)។ កិច្ចសន្យាធានារ៉ាប់រង

ជាញឹកញាប់ គេហៅថាបណ្ណធានារ៉ាប់រង។ នៅក្នុងបណ្ណធានារ៉ាប់រង ធានាការីយល់ព្រម ថា នឹងផ្តល់ដល់អ្នកកាន់បណ្ណធានារ៉ាប់រងនូវ ទឹកប្រាក់មួយចំនួន ឬ អត្ថប្រយោជន៍ណាមួយ ផ្សេងទៀត ប្រសិនបើព្រឹត្តិការណ៍ជាក់លាក់ មួយដែលមិនប្រាកដថា នឹងកើតឡើងនៅក្នុង រយៈពេលធានារ៉ាប់រង ពិតជាកើតឡើងមែន នៅក្នុងរយៈពេលនោះ ហើយបង្កឱ្យមានការ ខូចខាត ឬ ការបាត់បង់ដល់ទ្រព្យសម្បត្តិ ឬ ផលប្រយោជន៍ដទៃទៀត របស់អ្នកកាន់បណ្ណ ធានារ៉ាប់រង។

ជាដូរទៅ នឹងការបានទទួលនូវការ ធានារ៉ាប់រងទប់ទល់នូវភយន្តរាយនេះ អ្នក កាន់បណ្ណធានារ៉ាប់រងយល់ព្រមបង់ឱ្យក្រុម ហ៊ុនធានារ៉ាប់រងនូវ ទឹកប្រាក់មួយចំនួន ដែល គេហៅថា បុព្វលាភធានារ៉ាប់រង។ អ្នកកាន់ប ណ្ណធានារ៉ាប់រង ត្រូវបង់បុព្វលាភធានារ៉ាប់រង ដោយមិនគិតថាព្រឹត្តិការណ៍ ដែលធានារ៉ាប់រង នោះកើតឡើង ឬ មិនកើតឡើងនោះទេ។ ឧទាហរណ៍ ម្ចាស់រថយន្តអាចធ្វើកិច្ចសន្យា ធានារ៉ាប់រងជាមួយនឹងក្រុមហ៊ុនធានារ៉ាប់រង។ ក្រុមហ៊ុនធានារ៉ាប់រងយល់ព្រមថា ប្រសិនបើ រថយន្តនោះមានគ្រោះថ្នាក់ចរាចរ នៅក្នុងឆ្នាំ ខាងមុខក្រុមហ៊ុននឹងចេញថ្លៃជួសជុលរថយន្ត ឱ្យទៅម្ចាស់រថយន្តនោះ។ ជាដូរទៅនឹងការ សន្យារបស់ក្រុមហ៊ុនធានារ៉ាប់រង ដែលថានឹង ចេញប្រាក់សង ប្រសិនបើព្រឹត្តិការណ៍នោះ

កើតឡើង អ្នកកាន់បណ្ណធានារ៉ាប់រងសុខចិត្ត
បង់បុព្វលាភធានារ៉ាប់រង ដល់ក្រុមហ៊ុនធានា
រ៉ាប់រង។

នៅក្នុងការដឹកជញ្ជូនទំនិញសម័យ
ទំនើប មានការប្រថុយផ្សងជាច្រើន ដែលភាគី
អាចជ្រើសរើស ដើម្បីឱ្យបានការធានារ៉ាប់រង។
ទំនិញអាចបាត់បង់ ឬ ខូចខាតនៅពេលចាប់
ធ្វើដំណើរ។ នាវាអាចលិចឬទទួលរងនូវការ
ខូចខាតដោយសារធាតុអាកាសមិនល្អ ឬ
ដោយសារតែការកាន់ច្រឡំរបស់មនុស្ស។ អំពើ
ប្លន់តាមសមុទ្រ ក៏ជាព្រឹត្តិការណ៍អកុសលផង
ដែរ ហើយដែលនៅតែជាបញ្ហានៅឡើយនៅ
ក្នុងផ្នែកខ្លះៗនៃពិភពលោក។ ម្យ៉ាងទៀត
សកម្មភាពមួយចំនួនរបស់រដ្ឋាភិបាល មិនអាច
ទស្សន៍ទាយបានឡើយ។ កាលពីប៉ុន្មានឆ្នាំ
កន្លងទៅពាណិជ្ជកម្មតាមនាវា រវាងប្រទេសពីរ
នៅតំបន់អាស៊ី មានភាពច្របូកច្របល់យ៉ាង
ខ្លាំងនៅពេលដែលកងកម្លាំងសន្តិសុខ មកពី
ប្រទេសទីបីបានឡើងកាន់កាប់នាវា ហើយបង្ខំ
ឱ្យរើទំនិញចេញទៅក្នុងប្រទេសទីបីនោះ
។ល។ ទំនិញក៏អាចខូចខាតដោយសារគ្រោះ
ថ្នាក់ផ្លូវដែក ឬ គ្រោះថ្នាក់រថយន្តផងដែរ។ ភាគី
នៃកិច្ចសន្យាទិញបណ្ណធានារ៉ាប់រងដោយសារ
ភយន្តរាយបែបទាំងនេះ។

ភាគីនៃកិច្ចសន្យាលក់ទំនិញ គប្បីធានា
រ៉ាប់រង ទប់ទល់នឹងភយន្តរាយចំពោះការ
បាត់បង់ ឬខូចខាតដល់ទំនិញនៅពេលចាប់ធ្វើ

ដំណើរ។ ភាគីត្រូវចែងឱ្យបានច្បាស់លាស់នៅ
ក្នុងកិច្ចសន្យាលក់ទំនិញ ថាតើនៅចំណុចណា
ដែល ភយន្តរាយចំពោះការខូចខាតត្រូវផ្ទេរពី
អ្នកលក់ទៅអ្នកទិញ។ ការបែងចែកនូវ
ភយន្តរាយកំណត់ថា តើអ្នកណាជាអ្នកទិញ ប
ណ្ណធានារ៉ាប់រង សមស្របដើម្បីទប់ទល់នឹងភ
យន្តរាយ។ នៅក្នុងករណីខ្លះៗកិច្ចសន្យាលក់
ទំនិញ អាចចែងយ៉ាងជាក់លាក់ថា ភាគីមួយ
មានកាតព្វកិច្ចត្រូវធានារ៉ាប់រង។ រឿងនេះកើត
ឡើងនៅក្នុងការប្រើវាក្យសព្ទពាណិជ្ជកម្មអន្តរ
ជាតិជាក់លាក់ខ្លះៗ។ ឧទាហរណ៍ ពាក្យ CIF
(ដែលមានន័យថា ថ្ងៃទំនិញបូកថ្ងៃធានារ៉ាប់រង
បូកថ្ងៃដឹកជញ្ជូន) តម្រូវឱ្យអ្នកលក់ធានារ៉ាប់រង
ទំនិញ រហូតទាល់តែទំនិញបានទៅដល់កំពង់
ផែទិសដៅ ដែលកំណត់ឈ្មោះ។ ភាគីនៃកិច្ច
សន្យាលក់ទំនិញអន្តរជាតិ ជាញឹកញាប់បាន
ទទួលការធានារ៉ាប់រងតាមរយៈ ជើងសារធានា
រ៉ាប់រង។ ជើងសារធានារ៉ាប់រង គប្បីជាមនុស្ស
មានកិត្តិសព្ទល្អហើយត្រូវរៀបចំធានារ៉ាប់រង
ជាមួយ នឹងក្រុមហ៊ុនធានារ៉ាប់រង ដែលមាន
សមត្ថភាពចេញសងនូវទឹកប្រាក់មួយចំនួន
ដែលបានព្រមព្រៀងគ្នានៅក្នុង កិច្ចសន្យា
ធានារ៉ាប់រង ប្រសិនបើមានការបាត់បង់ ឬការ
ខូចខាតដល់ទំនិញ។

បណ្ណធានារ៉ាប់រង ត្រូវចែងឱ្យបាន
ច្បាស់លាស់ថា តើភយន្តរាយប្រភេទណាខ្លះ
ដែលបណ្ណនោះត្រូវចេញសង និង រយៈពេល

ដែលបណ្តាមានប្រសិទ្ធភាព (រយៈពេលនៃការ ធានារ៉ាប់រង)។ តាមការពិតតម្លៃនៃបុព្វលាភ រ៉ាប់រង នឹងឆ្លុះបញ្ចាំងឱ្យឃើញ អំពីប្រភេទ ធានារ៉ាប់រងដែលត្រូវចេញសង។ ប្រសិនបើ អ្នកលក់ ជាអ្នកទិញបណ្តាធានារ៉ាប់រង តម្លៃ ទំនិញ នឹងឆ្លុះបញ្ចាំងឱ្យឃើញតម្លៃធានារ៉ាប់រង ផងដែរ។ ចំពោះរយៈពេលនៃការធានារ៉ាប់រង វិញ ការធានារ៉ាប់រងអាចរៀបចំសម្រាប់ទំនិញ តែមួយនាវាកណ្តា (ចំនួនមួយកប៉ាល់) ឬ នាវា កណ្តាមួយចំនួន(ដែលអាចនឹងមានប្រយោជន៍ កាលបើអាចផ្គត់ផ្គង់ទំនិញជាបន្តបន្ទាប់) ឬ សម្រាប់រយៈពេលមួយដែលកំណត់ច្បាស់លាស់។ កត្តាសំខាន់មួយនៅក្នុងការសម្រេចថា តើ កយន្តរាយប្រភេទណាដែលត្រូវធានារ៉ាប់រង គឺ ការកំណត់ដែលអនុសញ្ញាអន្តរជាតិ ដូចជាអនុ សញ្ញាក្រុងវ៉ាស៊ី ជាដើម... ចែងអំពីការទទួល ខុសត្រូវរបស់ក្រុមហ៊ុនដឹកជញ្ជូន។

ដើម្បីពន្យល់អំពី ប្រភេទធានារ៉ាប់រង ដែលអាចមាន យើងនឹងពិភាក្សាយ៉ាងសង្ខេប អំពីការធានារ៉ាប់រងសម្រាប់ការដឹកជញ្ជូន ទំនិញតាមសមុទ្រ។ ប្រភេទចំបងពីរយ៉ាងនៃ កយន្តរាយដែលក្រុមហ៊ុនធានារ៉ាប់រង អាច ចេញប្រាក់សង សម្រាប់ការដឹកជញ្ជូនទំនិញ តាមសមុទ្រ គឺកយន្តរាយតាមផ្លូវសមុទ្រ។ ហើយនឹងកយន្តរាយបង្កដោយសង្គ្រាម។ កយន្តរាយតាមផ្លូវសមុទ្ររួមមាន «គ្រោះថ្នាក់ សមុទ្រ» អំពីប្លន់តាមសមុទ្រ អគ្គិភ័យ ចោរកម្ម

និង ការប្រព្រឹត្តិមិនល្អនៃក្រុមនាវិករបស់នាវា នោះ។ គ្រោះថ្នាក់សមុទ្រ តាមធម្មតារួមមាន គ្រោះថ្នាក់នានាដូចជា ការផ្ទុះ ការលិចនាវា ការបុកប្រាំងសមុទ្រ និងនាវាបុកគ្នា ក៏ប៉ុន្តែមិន រ៉ាប់បញ្ចូលការខូចខាត ដល់ទំនិញដែល បណ្តាលមកពីអំពើធម្មតានៃខ្យល់ និង រលក ទឹកសមុទ្រនោះទេ។ ការធ្វេសប្រហែសរបស់ នាយក ឬ ក្រុមនាវិកនៃនាវាតាមធម្មតាត្រូវរាប់ បញ្ចូលទៅក្នុង «គ្រោះថ្នាក់ សមុទ្រ»។ កយន្តរាយបង្កដោយសង្គ្រាមរួមមានជម្លោះ អន្តរជាតិ និង ជម្លោះស៊ីវិល ការបះបោរ ឬ កុបកម្ម ឬ ក៏ការរឹបអូសយកដោយរដ្ឋាភិបាល។

កិច្ចសន្យាធានារ៉ាប់រង ដែលបានដល់ កយន្តរាយចំពោះការបាត់បង់ទំនិញ ដែល កំពុងតែដឹកជញ្ជូនអាចរួមបញ្ចូលនូវ ខែចែង ជា ស្តង់ដារដែលគេហៅថា ខែចែងនៃគ្រឹះស្ថាន ធានារ៉ាប់រងនាវាកណ្តា។ ខែចែងទាំងនេះត្រូវ បានបង្កើតឡើងដោយគ្រឹះស្ថានក្រុមហ៊ុនធានា រ៉ាប់រងទីក្រុងឡុងដ៍ ដែលថ្មីៗនេះត្រូវបាន រំលាយចូល ជាមួយសមាគមក្រុមហ៊ុនធានា រ៉ាប់រងអន្តរជាតិទីក្រុងឡុងដ៍ ។ ខែចែង នៃ គ្រឹះស្ថានធានារ៉ាប់រងនាវាកណ្តា ត្រូវបានប្រើ ប្រាស់នៅក្នុងកិច្ចសន្យាស្តង់ដារ ស្តីពីកិច្ចធានា រ៉ាប់រងនាវាកណ្តានៅ ក្នុងប្រទេសភាគច្រើននៃ ពិភពលោក។ តាមខែចែងស្តង់ដារនៃគ្រឹះស្ថាន ធានារ៉ាប់រងនាវាកណ្តា គឺ ខធានារ៉ាប់រង A ខ ធានារ៉ាប់រង B និង ខធានារ៉ាប់រង C។

ខធានារ៉ាប់រង A ចេញប្រាក់សងចំពោះ កយន្តរាយប្រភេទទូលំទូលាយ ខ ធានារ៉ាប់រង B ចេញប្រាក់សងចំពោះកយន្តរាយមួយចំនួន តូច និង ខធានារ៉ាប់រង C ចេញប្រាក់សង ចំពោះកយន្តរាយមួយចំនួនកាន់តែតូចថែម ទៀត។ ខធានារ៉ាប់រង A ចេញប្រាក់សងដល់ ភាគីដែលបានការធានារ៉ាប់រង លើគ្រប់ កយន្តរាយទាំងអស់ លើកលែងតែកយន្តរាយ ណាដែលគេបានចែងបញ្ជាក់យ៉ាងច្បាស់លាស់ ថាមិនត្រូវសង។ កយន្តរាយដែលគេមិនត្រូវ សង ជាមួយមាន ការខូចខាត ឬ ការបាត់បង់ ដែលបណ្តាលមកពីការខ្ទប់ទំនិញ មិនត្រឹមត្រូវ ការសឹករេចតាម រយៈការប្រើប្រាស់ធម្មតា ការ ខាតបង់បណ្តាលមកពីការយឺតយ៉ាវ អសាធា ធនភាព (ភាពគ្មានប្រាក់សង) នៃក្រុមហ៊ុន ធានារ៉ាប់រង ភាពដែលនាវាមិនអាចធ្វើនាវាចរណ៍ បាន ប្រសិនបើអ្នកទិញ បណ្តាធានារ៉ាប់រងបាន ដឹង អំពីរឿងនេះសង្រួម បដិវត្តន៍ កូដកម្ម ការងារ និង ការបិទរោងចក្របញ្ឈប់ការងារ។ ដោយសារតែកយន្តរាយដែលពាក់ព័ន្ធ នៅក្នុង កិច្ចសន្យាអន្តរជាតិ ជាការល្អ ភាគីនៃកិច្ចសន្យា គួរតែធ្វើយ៉ាងណាឱ្យបាននូវការធានារ៉ាប់រង ចំពោះ «គ្រប់កយន្តរាយទាំងអស់» ដូចជា ប ណ្តាធានារ៉ាប់រងដែលមានចែងនៅក្នុង ខធានា រ៉ាប់រង A ជាដើម។

ខធានារ៉ាប់រង B ចេញប្រាក់សងដល់ ភាគីដែលបានការ ធានារ៉ាប់រង តែលើ

កយន្តរាយជាក់លាក់ខ្លះៗប៉ុណ្ណោះ។ កយន្តរាយ ទាំងនេះ ជាមួយមានការខូចខាត ឬ ការបាត់បង់ ដល់ទំនិញដែលបណ្តាលឡើងដោយអគ្គីភ័យ ឬ ការផ្ទុះការក្រៀមនាវា ការលិចនាវា ការ ក្រឡាប់នាវា ឬ ការកើលនាវា នាវាបុកគ្នា កម្លាំងធម្មជាតិដូចជាការរញ្ជួយដី ភ្នំភ្លើងផ្ទុះ ឬ ក៏ផ្កុះផ្ទុះ វិធានការដែលធ្វើឡើង ដើម្បីការពារ នាវានិងនាវាកណ្តាទោះ នៅក្នុងព្រឹត្តិការណ៍ ដែលមានអាសន្ន ការទម្លាក់ទំនិញចោលដើម្បី សម្រាលនាវា ឬរលកសមុទ្របោកទំនិញធ្លាក់ ចូលទៅក្នុងទឹក និងការខូចខាតដែលបណ្តាល មកពីទឹកសមុទ្រ។

ខធានារ៉ាប់រង C ចេញប្រាក់សងចំពោះ កយន្តរាយមួយចំនួនតូច ។ កយន្តរាយទាំង នេះជាមួយមានការបាត់បង់ ឬ ការខូចខាតដល់ ទំនិញដែលបណ្តាលមកពីអគ្គីភ័យ ឬ ការផ្ទុះ ការក្រៀមនាវា ការលិចនាវា ការកើលនាវា ឬ ការក្រឡាប់នាវា នាវាបុកគ្នា ការទម្លាក់ទំនិញ ចោលដើម្បីសម្រាលដល់នាវា និង ការដាក់ ទំនិញចេញនៅឯកំពង់ផែដែលមានគ្រោះ អាសន្ន។ ខធានារ៉ាប់រង A ខុសគ្នាពីខធានា រ៉ាប់រង B និង ធានារ៉ាប់រង C តាមវិធីជាមូលដ្ឋ ឋានមួយ។ តាមសេចក្តីចែងនៃខធានារ៉ាប់រង A ប្រសិនបើទំនិញត្រូវខូចខាត ឬ បាត់បង់ ដោយសារហេតុផលណាមួយ ដែលបណ្តា ធានារ៉ាប់រង មិនបាន ចែង បញ្ជាក់ យ៉ាង ច្បាស់លាស់ថាមិនត្រូវបានប្រាក់ធានារ៉ាប់រង

ទេនោះ ពេលនោះក្រុមធានារ៉ាប់រង ត្រូវតែ ចេញប្រាក់សងទៅតាមការសន្យារបស់ខ្លួន នៅក្នុងបណ្ណធានារ៉ាប់រង។ ក៏ប៉ុន្តែតាមសេចក្តី ចែងនៃឧធានារ៉ាប់រង B និងឧធានារ៉ាប់រង C ក្រុមហ៊ុនធានារ៉ាប់រងត្រូវចេញប្រាក់សង ល្អិតណាតែទំនិញត្រូវខូចខាតឬបាត់បង់ ដោយសារកយន្តរាយណាមួយ ដែលមានចែង បញ្ជាក់យ៉ាងច្បាស់លាស់នៅក្នុងកិច្ចសន្យា ធានារ៉ាប់រងតែប៉ុណ្ណោះ។

ភាគីអាចទទួលបានផងដែរ នូវការ ធានារ៉ាប់រងលើកយន្តរាយដាច់ដោយឡែកៗពី គ្នា ដែលមិនមានចែងនៅក្នុងឧធានារ៉ាប់រងជា ស្តង់ដារទាំងនេះ។ ថ្វីបើឧធានារ៉ាប់រងជាស្តង់ដារ មិនបានចែងអំពីកយន្តរាយចំពោះការបាត់បង់ ឬខូចខាតដល់ទំនិញដែលបង្កឡើងដោយ សារសង្គ្រាម សង្គ្រាមស៊ីវិល ឬ ការប្រយុទ្ធគ្នា របស់ជនស៊ីវិលក៏ដោយ ក៏ភាគីអាចទទួលបាន នូវការធានារ៉ាប់រងប្រភេទនេះ ប្រសិនបើភាគី មានបំណងបង់ថ្លៃឈ្នួលធានារ៉ាប់រងប្រភេទ នេះ។ ឧទាហរណ៍ភាគីអាចប្រើបណ្ណសន្យា ធានារ៉ាប់រងនៃគ្រឹះស្ថានធានារ៉ាប់រង សង្គ្រាម បានដែរ។ ភាគីក៏អាចទទួលបានផងដែរនូវការ ធានារ៉ាប់រងលើ កយន្តរាយចំពោះការបាត់បង់

ឬ ខូចខាតដល់ទំនិញដែលបណ្តាលមកពី ជម្លោះការងារ ឬ អំពើកេរកម្ម។

ក្រុមហ៊ុនធានារ៉ាប់រង គឺជាក្រុមហ៊ុន ដែលផ្តល់សេវាធានារ៉ាប់រងពេលគឺ ក្រុមហ៊ុន នោះបានចុះកិច្ចសន្យា ទទួលប្រាក់កំរៃប្រចាំ គ្រា ហៅថាបុព្វលាភរ៉ាប់រង ពីភាគីដែលសុំឱ្យ មានការធានារ៉ាប់រង ដើម្បីសង ភាគីនេះនូវ តម្លៃនៃគ្រោះ ខូចខាត ដែលកើតឡើងជា យថាហេតុ ចំពោះអ្វីដែលជាកម្មវត្ថុនៃការ ធានារ៉ាប់រង ដូចជា ទ្រព្យសម្បត្តិ, ជីវិត¹²។ល។

តាមការពិតការធានារ៉ាប់រងមានគ្រប់ គ្រាន់ផងដែរសម្រាប់ទំនិញ ដែលត្រូវបានធ្វើ តាមមធ្យោបាយដឹកជញ្ជូនតាមសមុទ្រ។ មាន ទម្រង់ ខ្លះចែង ជាស្តង់ដារសម្រាប់ការដឹកជញ្ជូន ទំនិញតាមផ្លូវអាកាសជារួមមាន ឧធានារ៉ាប់រង មួយដែលប្រហាក់ប្រហែលគ្នា ទៅនឹងស្តង់ដារ ឧធានារ៉ាប់រង A សម្រាប់ការដឹកជញ្ជូនទំនិញ តាមសមុទ្រ។ ភាគីអាចទទួលបានផងដែរ នូវ ការធានារ៉ាប់រងលើការដឹកជញ្ជូនទំនិញ តាម ផ្លូវថ្នល់ និង តាមផ្លូវដែក។

៨-កង្វល់ជាមូលដ្ឋានស្តីពីការអនុវត្ត កិច្ចសន្យាពាណិជ្ជកម្មអន្តរជាតិ

ជាសង្ខេបមុននឹងធ្វើកិច្ចសន្យាពាណិជ្ជកម្ម អន្តរជាតិភាគីគប្បីស្វែងយល់ឱ្យបានប្រសើរ

¹² ហ៊ាន សាហ៊ីប និង ហ៊ីង ថូរ៉ាក់ស៊ីះ វចនានុក្រមបច្ចេក សព្ទសេដ្ឋកិច្ច បោះពុម្ពដោយរោងពុម្ពនៃក្រសួងសេដ្ឋកិច្ច និងហិរញ្ញវត្ថុ ភ្នំពេញ ឆ្នាំ២០០៣ ទំព័រ ៣៦៨-៣៦៩។

បំផុតអំពីអានុភាពគតិយុត្តនៃកិច្ចសន្យា។ ភាគី
 គប្បីរកឱ្យបាននូវព័ត៌មានស្តីពីច្បាប់ ឬទីកន្លែង
 វិនិច្ឆ័យក្តីដែលពួកគេត្រូវទាក់ទិនជាមួយ ប៉ុន្តែ
 មិនសូវដឹងច្បាស់អំពីច្បាប់នោះ។ ជាពិសេស
 ភាគីគប្បីពិចារណាថា តើពួកគេចង់ជ្រើសរើស
 ទីកន្លែងអព្យាក្រឹត្យដែរឬទេ ដើម្បីដោះស្រាយ
 ជម្លោះណាមួយ (ជ្រើសរើសទីកន្លែង) ហើយ
 ថាតើច្បាប់ណាដែលពួកគេចង់ ឱ្យចៅក្រមនៅ
 កន្លែងនោះអនុវត្ត (ការជ្រើសរើសច្បាប់)។ ភាគី
 គប្បីធ្វើឱ្យប្រាកដផងដែរថា ពួកគេព្រមព្រៀង
 ទៅលើអត្ថន័យ របស់វាក្យសព្ទពាណិជ្ជកម្ម
 ដែលប្រើក្នុងកិច្ចសន្យា ដូចជាប្រើវាក្យសព្ទ
 ពាណិជ្ជកម្មអន្តរជាតិ(INCOTERMS)។ ម្យ៉ាង
 ទៀតភាគីគប្បីព្យាយាមធ្វើឱ្យប្រាកដថា ខ្លួន
 នៅក្នុងកិច្ចសន្យាមិនមានទំនាស់ជាមួយនឹង
 ច្បាប់ក្នុងស្រុកនៃរដ្ឋ ដែលគេបំពេញកិច្ចការ
 អាជីវកម្មនោះទេ។ ក្នុងករណីដែលមានមន្ទិល
 សង្ស័យចូរសុំយោបល់ផ្នែកច្បាប់។ បើយើង
 យល់ដឹងពីច្បាប់កិច្ចសន្យាពាណិជ្ជកម្មអន្តរជាតិ
 ច្បាស់លាស់ យើងហ៊ានពង្រីកពាណិជ្ជកម្ម
 របស់ពីលំដាប់ជាតិ ទៅជាអន្តរជាតិ និង ជួយ
 បង្កើតការងារដល់មនុស្សមួយចំនួនធំ បង្កើន
 ប្រាក់ចំណូលប្រចាំឆ្នាំរបស់ជាតិកាន់តែច្រើន។

ក្នុងនីតិកាលកន្លងទៅរាជរដ្ឋាភិបាល
 សម្រេចបាននូវសមិទ្ធផលធំៗ ជាច្រើនរួមមាន៖
 (១)ការធ្វើទំនើបកម្មក្របខណ្ឌច្បាប់ ពិសេស
 ការអនុម័ត និង ការឱ្យប្រើនូវក្រមព្រហ្មទណ្ឌ
 បន្ថែមលើក្រមសំខាន់ៗ ចំនួនបីផ្សេងទៀត គឺ
 ក្រមរដ្ឋប្បវេណី ក្រមនីតិវិធីរដ្ឋប្បវេណី និង
 ក្រមនីតិវិធីព្រហ្មទណ្ឌ (២)ការបង្កើនការយល់
 ដឹង និងលើកកម្ពស់ការអនុវត្តច្បាប់តាមរយៈ
 ការអប់រំ ផ្សព្វផ្សាយនិងបណ្តុះបណ្តាលច្បាប់
 ដល់មន្ត្រីផ្តល់សេវាយុត្តិធម៌ និង មន្ត្រីអនុវត្ត
 ច្បាប់ពាក់ព័ន្ធផ្សេងទៀត (៣)ការកែលម្អ
 ប្រព័ន្ធតុលាការ តាមរយៈការពង្រឹងសមត្ថភាព
 និង ការទទួលខុសត្រូវវិជ្ជាជីវៈរបស់ចៅក្រម
 និងព្រះរាជអាជ្ញា (៤)ការផ្តល់មធ្យោបាយ
 បន្ថែមទៀតដល់ស្ថាប័នតុលាការ តាមរយៈ
 ការបង្កើនថវិកាជាបណ្តើរៗ សម្រាប់វិស័យនេះ
 និង (៥)ការពង្រីក និង លើកកម្ពស់យន្តការនៃ
 ការដោះស្រាយវិវាទ ក្រៅប្រព័ន្ធតុលាការ តាម
 រយៈការដាក់ឱ្យដំណើរការមណ្ឌលសេវាកម្ម
 យុត្តិធម៌ និង ការបង្កើតមជ្ឈមណ្ឌលជាតិនៃ ម
 ជ្ឈត្តការពាណិជ្ជកម្ម¹³។ ដើម្បីឱ្យកាន់តែច្បាស់
 លើកិច្ចការនេះ ខ្ញុំសូមបង្ហាញនូវក្រុមហ៊ុនធំៗ
 នៅក្នុងពិភពលោក ដែលបាននឹង កំពុងធ្វើ

¹³ រាជរដ្ឋាភិបាលកម្ពុជា៖យុទ្ធសាស្ត្រចតុកោណ ដើម្បី
 កំណើន ការងារ សមធម៌ និង ប្រសិទ្ធភាព នៅកម្ពុជា
 ដំណាក់កាលទី៣ ភ្នំពេញ ឆ្នាំ២០១៣ ទំព័រ ៣៧-៣៨។

ពាណិជ្ជកម្មអន្តរជាតិអនុលោមទៅតាមច្បាប់
កិច្ចសន្យាពាណិជ្ជកម្មអន្តរជាតិ។

៩-ក្រុមហ៊ុនធំៗបំផុតអនុវត្តច្បាប់កិច្ចសន្យាពាណិជ្ជកម្មអន្តរជាតិបានជោគជ័យ

ខាងក្រោមនេះគឺជា Top Ten នៃនាវាដឹកទំនិញធំៗ បំផុតនៅក្នុងពិភពលោក ដែលអាចផ្ទុកទំនិញបានចាប់ពីរាប់សែនតោន រហូតដល់រាប់លានតោន និង រកប្រាក់ចំណូលប្រចាំឆ្នាំបាន រហូតដល់ទៅខ្ទង់ពាន់លានដុល្លា¹⁴។

៩.១-ក្រុមហ៊ុន MAERSK AP Moller-Maersk Group របស់ប្រទេសឌឺណឺម



MAERSK គឺជាក្រុមហ៊ុនហូលឡង់ ដែលបានបង្កើតឡើងនៅក្នុងឆ្នាំ ១៩០២ មានទីស្នាក់ការនៅក្នុងទីក្រុង កូប៉េនហាក (COPENHAGEN) ប្រទេសដាណឺម៉ាក។ ក្រុមហ៊ុននេះមាននាវាធំជាងគេបង្អស់ បាននិងកំពុងធ្វើប្រតិបត្តិការ ជាមួយប្រទេសចំនួន ១៣០ និង រកប្រាក់ចំណូលបានប្រមាណ ៦៧៥ ពាន់លានដុល្លាអាមេរិក ក្នុងមួយឆ្នាំ។ វាផ្តល់ការងារដល់មនុស្សចំនួន ៧៦ ០០០នាក់

¹⁴ [http://www. top 10 biggest shipping companies in the world,...// 12/2/2023](http://www.top10biggestshippingcompaniesintheworld.../)

និង អាចលើកដាក់ទំនិញបាន ៤ ១៧៦ ៥១៧ TEU។

៩.២-ក្រុមហ៊ុន Mediterranean Shipping Company S.A (MSC) របស់ប្រទេសស្វីស



ប្រតិបត្តិការពីទីក្រុងហ្សឺណែវ ប្រទេសស្វីស។ ក្រុមហ៊ុននេះប្រតិបត្តិការជាមួយកំពង់ផែ ចំនួន ៥០០ លើផ្លូវពាណិជ្ជកម្មប្រមាណ ២០០ នៅទូទាំងពិភពលោក។ វាបានផ្តល់ការងារជាង ៧០ ០០០នាក់ និង រកប្រាក់ចំណូលបាន ២៨ ពាន់លានដុល្លាអាមេរិក ក្នុងមួយឆ្នាំ។

៩.៣-ក្រុមហ៊ុន China COSCO (COSCO Shipping) របស់ប្រទេសចិន



COSCO Shipping គឺជាក្រុមហ៊ុនរបស់ប្រទេសចិន ដែលមាននាវាជាង ១០០០០ គ្រឿង ធ្វើប្រតិបត្តិការជាមួយកំពង់ផែជាង ១០០០ នៅទូទាំងពិភពលោក។ វាបានផ្តល់ការ

ចំនួន១៣០០០០ នាក់ និងរកប្រាក់ចំណូល បាន៧,២ ពាន់លានដុល្លារអាមេរិក ក្នុងមួយឆ្នាំ។

៩.៤-ក្រុមហ៊ុន CMA CGM Group របស់ ប្រទេសបារាំង



CMA CGM Group គឺជាក្រុមហ៊ុនរបស់ ប្រទេសបារាំង បានបង្កើតឡើងនៅក្នុងឆ្នាំ ១៩៧៨ មានទីស្នាក់ការនៅក្នុងទីក្រុង Marseille ប្រទេសបារាំង។ វាប្រតិបត្តិការតាម រយៈពេល១៦០ ក្រុមហ៊ុន៧៥៥ ក្នុងការ និង មាន ឃ្នាំងចំនួន៧៥០ វាបានផ្តល់ការងារបានចំនួន ១១០ ០០០ នាក់ វាអាចលើកដាក់ទំនិញបាន ២ ៦៩៦ ៧១០ total TEU។

៩.៥-ក្រុមហ៊ុន Hapag-Lloyd របស់ប្រទេស អាល្លឺម៉ង់



Hapag-Lloyd គឺជាក្រុមហ៊ុនរបស់ ប្រទេសអាល្លឺម៉ង់ ដែលធ្វើប្រតិបត្តិការពីទីក្រុង Hamburg។ ក្រុមហ៊ុននេះប្រតិបត្តិការជាមួយ ផែចំនួន៦០០ និង ជាមួយប្រទេសចំនួន១២៨

វាមានសមត្ថភាពផ្ទុកទំនិញបានចំនួន១ ៦៨៨ ៣៩៦ TEU និង ប្រើប្រាស់ផ្លូវពាណិជ្ជកម្ម ចំនួន១១៨ នៅទូទាំងពិភពលោក។ វាដឹក ទំនិញធ្ងន់កាត់ពីអាមេរិកខាងជើងអាមេរិកឡា ទីន និង មជ្ឈិមបូព៌ា។

៩.៦-ក្រុមហ៊ុន ONE (Ocean Network Express) របស់ប្រទេសសិង្ហបុរី



ONE គឺជាក្រុមហ៊ុនមួយដែលបាន បង្កើតឡើងនៅក្នុងឆ្នាំ២០១៨ មានទីស្នាក់ការ នៅក្នុងប្រទេសសិង្ហបុរី។ ក្រុមហ៊ុននេះមាន សមត្ថភាពដឹកទំនិញបាន១ ៥៧៩ ៨៦៨ TEU និង ផ្តល់ការងារ បានចំនួន១២ ០០០ នាក់ វាគឺ ជា ពាណិជ្ជកម្មរួមគ្នា (joint venture) រវាង ប្រទេសកូរ៉េខាងត្បូង (K-Line), (ប្រទេសជប៉ុន) ក្រុមហ៊ុន Nippon Yusen Kaisha, និងក្រុមហ៊ុន Mitsui OSK lines។ ហ៊ុននេះត្រូវបានគេចាត់ ទុកថាជាក្រុមហ៊ុនវ័យក្មេងមួយ ដែលអាចរក ប្រាក់ចំណូលប្រចាំឆ្នាំបានចំនួន២,៨៧ ពាន់ លានដុល្លារអាមេរិក ។

៩.៧-ក្រុមហ៊ុន EVERGREEN របស់ Taiwan



EVERGREEN គឺជាក្រុមហ៊ុនមួយដែលបាននឹងកំពុងធ្វើជំនួញរវាង Far East និងប្រទេសទាំងឡាយនៅក្នុងទ្វីបអាមេរិក ទ្វីបអឺរ៉ុបខាងជើង និង តំបន់មេឌីទែរ៉ានេខាងកើត។ ក្រុមហ៊ុន EVERGREEN មានទីស្នាក់ការធំនៅ Taiwan ក្រុមហ៊ុននេះមាននាវាដឹកទំនិញ (Container Ships) ជាង ២០០ និងមានសមត្ថភាពផ្ទុក ១ ៣០៣ ៤២០ TEU និង ធ្វើដំណើរទៅកាន់កំពង់ផែចំនួន ២៤០ នៅទូទាំងពិភពលោក។

៩.៨-ក្រុមហ៊ុន YANG MING របស់ Taiwan



YANG MING គឺជាក្រុមហ៊ុនមួយដែលបង្កើតឡើងនៅក្នុងឆ្នាំ ១៩៧២ មានទីស្នាក់ការធំនៅ Taiwan។ ក្រុមហ៊ុននេះ ផ្តោតលើ International Logistics and Shipping Services វាធ្វើប្រតិបត្តិការជាមួយ ៧០ ប្រទេស និង ចូលចិត្តកំពង់ផែចំនួន ១៧០ និងមានសមត្ថភាពផ្ទុកទំនិញបាន ៧,៧៤ លានតោន។ ក្រុមហ៊ុននេះធ្វើប្រតិបត្តិការជាមួយប្រទេសហូឡង់ បែលហ្សិក សហរដ្ឋអាមេរិក និងតៃវ៉ាន់ ក្រុមហ៊ុននេះផ្តល់ការងារជាង ៥០០០ នាក់ដល់មនុស្សម្នាទាំងឡាយ។

៩.៩-ក្រុមហ៊ុន Pacific International Lines (PIL) របស់ប្រទេសសិង្ហបុរី



PIL គឺជាក្រុមហ៊ុនមួយដែលបានបង្កើតឡើងនៅក្នុងឆ្នាំ ១៩៦៧ និង មានទីស្នាក់ការនៅក្នុងប្រទេសសិង្ហបុរី ក្រុមហ៊ុននេះមាននាវាដឹកទំនិញចំនួន ១៥៣ ដែលបម្រើសេវានៅក្នុង ៥០០ ទីតាំងនៅក្នុងទ្វីបអាហ្វ្រិក ទ្វីបអាស៊ី មជ្ឈិមបូព៌ា អូស្ត្រាលី ណូវែលហ្សេឡង់ ឥណ្ឌា អាមេរិកខាងជើង និង សមុទ្រខ្មៅ។ ក្រុមហ៊ុន PIL បានផ្តល់ការងារចំនួន ១៨ ០០០ នាក់ និងរកប្រាក់ចំណូលបាន ៤,០៤ ពាន់លានដុល្លារអាមេរិកក្នុងមួយឆ្នាំ។ វាមានសមត្ថភាពផ្ទុកទំនិញបាន ៣៩៣ ៤៩៨ Total TEU។

៩.១០-ក្រុមហ៊ុន Hyundai Merchant Marine (HMM) របស់ប្រទេសកូរ៉េខាងត្បូង



HMM គឺជាក្រុមហ៊ុនមួយដែលបង្កើតឡើងនៅក្នុងឆ្នាំ១៩៧៦ មានទីស្នាក់ការនៅក្នុងទីក្រុងសេអ៊ូល ប្រទេសកូរ៉េខាងត្បូង។ ក្រុមហ៊ុននេះ ផ្តោតលើ International Shipping Solutions ដូចជាក្លាស់សេទីនិញ, សម្បត្តិទំនិញ...។ល។ ក្រុមហ៊ុននេះបានរកប្រាក់ចំណូលបាន៤,៦ ពាន់លានដុល្លារអាមេរិកក្នុងមួយឆ្នាំ។ វាផ្តល់ការងារពី១២០០ នាក់ ដល់៥០០០ នាក់ និង អាចផ្ទុកទំនិញបាន៣៩២ ៣១៤ TEU ។

លោក ជាតិសេសការចេះ យល់ដឹងនូវច្បាប់ច្បាស់លាស់នោះវាគឺជាកូនសោរសម្រាប់ចាក់ចេញចូល ទៅក្នុងការធ្វើពាណិជ្ជកម្មអន្តរជាតិ ដើម្បីស្រូបយកប្រាក់ចំណេញ ដែលជាចំណូលប្រចាំឆ្នាំដ៏ក្រាស់ក្រៃលបន្ថែមទៀតសម្រាប់ប្រទេសកម្ពុជា។

សេចក្តីសន្និដ្ឋាន

សរុបសេចក្តីមកការអនុវត្តច្បាប់កិច្ចសន្យាពាណិជ្ជកម្មអន្តរជាតិ បានផ្តល់ឱ្យ ក្រុមហ៊ុនរូបវន្តបុគ្គល និង ក្រុមហ៊ុននីតិបុគ្គលជាតិ និងអន្តរជាតិមាននីតិសម្បទានិង នីត្យានុកូលភាព រឹងមាំតាមគតិយុត្ត ដែលកាន់តែជំរុញការធ្វើពាណិជ្ជកម្មអន្តរជាតិទាំងទ្វេភាគី និង ពហុភាគីឱ្យរីកចម្រើនជាមួយគ្នាទៅមួយគ្នា ក្នុងនោះក្រុមហ៊ុននីមួយៗ អាចរកប្រាក់ចំណូលប្រចាំឆ្នាំ បានរាប់ពាន់លានដុល្លារ និងបង្កើតការងារដល់មនុស្សជាតិរាប់ម៉ឺននាក់។ ទាំងនេះ គឺជាចក្ខុវិស័យសម្រាប់រៀបចំ អនុវត្ត និង ពង្រីកការធ្វើពាណិជ្ជកម្មអន្តរជាតិរបស់យើង ដោយឈរលើកត្តាសុខសន្តិភាព ស្ថិរភាពនយោបាយ ធនធានមនុស្ស ធនធានមូលធន ការចេះសមាហរណកម្មខ្លួន ចូលទៅក្នុងពិភព

ឯកសារយោង

- ១-ក្រសួងពាណិជ្ជកម្ម៖ *ច្បាប់ស្តីពីមជ្ឈត្តការផ្នែកពាណិជ្ជកម្ម* ធនាគារអភិវឌ្ឍន៍អាស៊ី ភ្នំពេញ ឆ្នាំ២០០៦។
- ២-សុក ស៊ីផាន់ណា, *មគ្គុទ្ទេសក៍ពាណិជ្ជកម្មឆ្ពោះទៅរកប្រព័ន្ធពាណិជ្ជកម្មពិភពលោក* បោះពុម្ពលើកទី២ មជ្ឈមណ្ឌលពាណិជ្ជកម្មអន្តរជាតិ ទីក្រុងហ្សឺណែវ ឆ្នាំ ១៩៩៩ ។
- ៣- *វចនានុក្រមខ្មែរ ភាគទី១ និង ភាគទី២* ការផ្សាយរបស់ពុទ្ធសាសនបណ្ឌិត្យ ភ្នំពេញ ឆ្នាំ ១៩៦៨។
- ៤-រាជរដ្ឋាភិបាលកម្ពុជា៖ *ផែនការយុទ្ធសាស្ត្រអភិវឌ្ឍន៍ជាតិ ២០១៩-២០២៣* ភ្នំពេញ ឆ្នាំ ២០១៩។
- ៥-ទីស្តីការគណៈរដ្ឋមន្ត្រី៖ *សទ្ទានុក្រមពាក្យច្បាប់ រដ្ឋប្បវេណី និង នីតិវិធីរដ្ឋប្បវេណី* បោះពុម្ពលើកទី១ ភ្នំពេញ ឆ្នាំ ២០០៧។
- ៦-WTO, *Trading into the Future*, World Trade Organizations, Geneva, 1995.
- ៧-WTO, *Opening Markets for Trade in Services*, the University Press, Cambridge, 2008.
- ៨-The Asia Foundation, *International Contract Law*, International Printing House, Phnom Penh, 2001.
- ៩-Ministry of Commerce, <http://www.moc.gov.kh> 9 January,23.
- ១០-[http://www. top 10 biggest shipping companies in the world,...//](http://www.top10biggestshippingcompaniesintheworld.com/) 12/2/2023

ឧបសម្ព័ន្ធ ទី១



ផ្លូវដឹកជញ្ជូនតាមសមុទ្រ ដែលទាក់ទងទៅនឹងកំពង់ផែនៃប្រទេសសិង្ហបុរី

ទី២

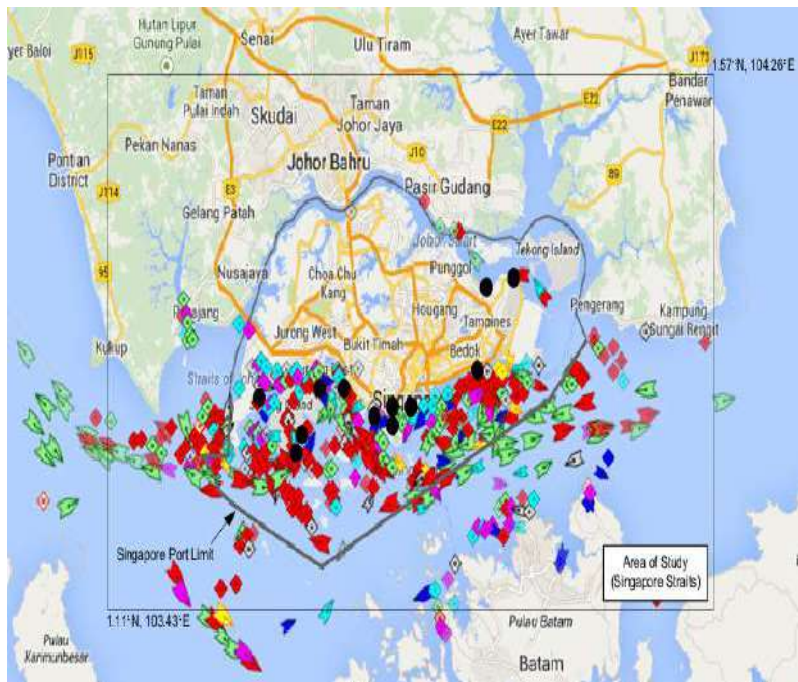

ផែនទីទិសដៅធ្វើដំណើររបស់នាវាតាមច្រកសមុទ្រសិង្ហបុរី

៣៣



កំពង់ផែរបស់ប្រទេសសិង្ហបុរី
ទី៤



សកម្មភាពលើកដាក់ទំនិញ នៅកំពង់ផែក្រុងព្រះសីហនុ (១)

ទី៥



សកម្មភាពលើកដាក់ទំនិញ នៅកំពង់ផែក្រុងព្រះសីហនុ (២)

ទី៦



សកម្មភាពលើកដាក់ទំនិញ នៅកំពង់ផែក្រុងព្រះសីហនុ (៣)

**ផ្លូវដ៏ឆ្លាតវៃនៃការអនុវត្ត ចងក្រងដោយលទ្ធផល
ហើយត្រូវមានក្រមសីលធម៌វិជ្ជាជីវៈ**

