



រាជបណ្ឌិត្យសភាកម្ពុជា  
វិទ្យាស្ថានមនុស្សសាស្ត្រនិងវិទ្យាសាស្ត្រសង្គម



# ទស្សនាវដ្តី

## វិទ្យាស្ថានមនុស្សសាស្ត្រនិងវិទ្យាសាស្ត្រសង្គម

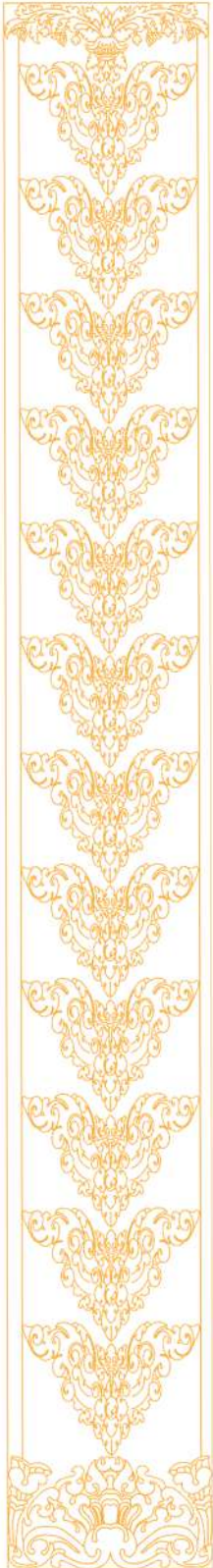

ឆ្នាំទី៣  
លេខ២

មេរ្យាង្សយម្រចាំមហាស  
ការងារមេសវិទ្យាស្ថានមនុស្សសាស្ត្រនិងវិទ្យាសាស្ត្រសង្គម

ខែកក្កដា-ធ្នូ  
ឆ្នាំ២០២៤

# និពន្ធនាយក

ដោយ៖ ឯកឧត្តមបណ្ឌិត ផុន កសិកា

## រៀបចំបទក្រង

ដោយ៖ លោក ប៉ាន់ សំណាង

## រចនាក្រប

ដោយ៖ លោក ហ៊ាន សុច្ឆិត

អាសយដ្ឋាន : មហាវិថីសហព័ន្ធរុស្ស៊ី សង្កាត់អូរក្របី ខណ្ឌសែនសុខ  
រាជធានីភ្នំពេញ  
(ជាប់បរិវេណសាកលវិទ្យាល័យភូមិន្ទភ្នំពេញ មណ្ឌល២)

គេហទំព័រ (Website) : <https://ihss.rac.gov.kh>

ហ្វេសប៊ុក (Facebook) : <https://web.facebook.com/>

វិទ្យាស្ថានមនុស្សសាស្ត្រនិងវិទ្យាសាស្ត្រសង្គម

**កថាបុគ្គល**

រាជបណ្ឌិត្យសភាកម្ពុជា ជាស្ថាប័នស្រាវជ្រាវវិទ្យាសាស្ត្ររបស់ជាតិ ដែលប្រមូលផ្តុំដោយ បញ្ញាវន្ត និងអ្នកស្រាវជ្រាវជាន់ខ្ពស់ពីគ្រប់មជ្ឈដ្ឋានក្នុងព្រះរាជាណាចក្រកម្ពុជា ហើយត្រូវបាន រាជរដ្ឋាភិបាលចាត់ទុកជាធនាគារខ្នារក្បាលដ៏សំខាន់របស់ជាតិ។

រាជបណ្ឌិត្យសភាកម្ពុជា មានតួនាទីយ៉ាងសំខាន់ក្នុងការសិក្សាស្រាវជ្រាវលើគ្រប់ វិស័យទាំងអស់ ដើម្បីផ្តល់ជាតុចូលជូនរាជរដ្ឋាភិបាលសម្រាប់បម្រើដល់កិច្ចការស្តារ និង អភិវឌ្ឍសេដ្ឋកិច្ចសង្គម។ ជាមួយគ្នានេះដែរ វិទ្យាស្ថានមនុស្សសាស្ត្រនិងវិទ្យាសាស្ត្រសង្គម គឺជា សេនាធិការមួយរបស់រាជបណ្ឌិត្យសភាកម្ពុជា ដែលមានភារកិច្ចជាច្រើនស្រាវជ្រាវលើវិស័យ មនុស្សសាស្ត្រ និងវិទ្យាសាស្ត្រសង្គម ក្នុងគោលបំណងរួមចំណែក អភិវឌ្ឍប្រទេសកម្ពុជា អភិវឌ្ឍ ស្មារតី ចំណេះដឹង ពង្រីកសមត្ថភាពធនធានមនុស្ស ព្រមទាំងបោះពុម្ពផ្សព្វផ្សាយលទ្ធផលនៃការ សិក្សាស្រាវជ្រាវរបស់ខ្លួនក្នុងស្ថាវតីសន្តិភាព អភិវឌ្ឍនភាព ភាពសុខដុមរមនា ស្របតាមគោល នយោបាយរបស់រាជរដ្ឋាភិបាល ក៏ដូចជារាជបណ្ឌិត្យសភាកម្ពុជា។

ស្របតាមតួនាទីភារកិច្ចរបស់ខ្លួន វិទ្យាស្ថានមនុស្សសាស្ត្រ និងវិទ្យាសាស្ត្រសង្គមបាន បង្កើតទស្សនាវដ្តីមួយដែលមានឈ្មោះថា «ទស្សនាវដ្តីមនុស្សសាស្ត្រនិងវិទ្យាសាស្ត្រសង្គម» ដើម្បី រៀបចំចងក្រង និងបោះពុម្ពផ្សាយលទ្ធផលស្រាវជ្រាវរបស់ថ្នាក់ដឹកនាំ មន្ត្រីវិទ្យាស្ថាន អ្នកស្រាវ ជ្រាវរបស់រាជបណ្ឌិត្យសភាកម្ពុជា ក៏ដូចជាលទ្ធផលស្រាវជ្រាវបែបវិទ្យាសាស្ត្រពីគ្រប់មជ្ឈដ្ឋាន ផងដែរ។ ទស្សនាវដ្តីមនុស្សសាស្ត្រនិងវិទ្យាសាស្ត្រសង្គម ប្រមូលផ្តុំដោយអត្ថបទទាក់ទងទៅ នឹងប្រធានបទណាមួយ រកគំហើញថ្មីៗ និងអត្ថបទទស្សនៈរបស់អ្នកនិពន្ធជាដើម ក្នុងគោល បំណងចែករំលែកចំណេះដឹងទៅកាន់មជ្ឈដ្ឋានអ្នកស្រាវជ្រាវ សិស្ស និស្សិត ក៏ដូចជា អ្នកអាន ទូទៅផងដែរ។

យើងខ្ញុំសង្ឃឹម និងជឿជាក់ថា «ទស្សនាវដ្តីមនុស្សសាស្ត្រនិងវិទ្យាសាស្ត្រសង្គម» នៃវិទ្យាស្ថាន មនុស្សសាស្ត្រនិងវិទ្យាសាស្ត្រសង្គមនៃរាជបណ្ឌិត្យសភាកម្ពុជា ពិតជាផ្តល់នូវមូលដ្ឋានឯកសារសម្រាប់ សិស្ស និស្សិត អ្នកស្រាវជ្រាវទូទៅធ្វើការសិក្សាស្រាវជ្រាវបន្តទៀត។

ថ្ងៃព្រហស្បតិ៍ ៨កើត ខែអស្សុជ ឆ្នាំរោង ឆស័ក ព.ស. ២៥៦៨

រាជធានីភ្នំពេញ ថ្ងៃទី ១០ ខែតុលា ឆ្នាំ២០២៤

**ប្រធានវិទ្យាស្ថាន**



**បណ្ឌិត ផុន កសិកា**

# មាតិកា

ទំព័រ

១- សំណង់ស្ថាបត្យកម្មនិងរចនាបថនៃប្រាសាទត្រពាំងប្រាសាទ.....	១
បណ្ឌិត ផុន កសិកា	
២- ភស្តុតាងបុរាណវត្ថុនៅស្ថានីយស្រែអំពិល.....	២០
បណ្ឌិត ផុន កសិកា	
៣- ទិដ្ឋភាពមួយចំនួនស្តីពីមេដឹកនាំ.....	៣៣
បណ្ឌិត អុំ ប៉ុម	
៤- ធម្មចរិយានៃស្នាដៃគតិលោក.....	៤៩
លោកស្រីបណ្ឌិត ជា វណ្ណី	
៥- ឥទ្ធិពលព្រះពុទ្ធសាសនាក្នុងសង្គមខ្មែរ.....	៧២
បណ្ឌិត ហែម ឡាច	
៦- ទស្សនវិទ្យាក្រិកបុរាណសម័យ( សូក្រាត ប្លាតុង អារីស្តូត ) .....	៩៥
បណ្ឌិត ហែម ឡាច	
៧- ទស្សនវិជ្ជាខ្មែរអំពីអាបោធាតុ.....	១១៥
បណ្ឌិត ប៉ាន់ វុត្តា	
៨- ទស្សនវិជ្ជាខ្មែរអំពីលំហ( ទេសភាពឬទឹកភ្លៀង ).....	១២៤
បណ្ឌិត ប៉ាន់ វុត្តា	
៩- ទស្សនៈមូលដ្ឋាននៃប្រជាសាស្ត្រ.....	១៣០
លោក ហៃ សុគន្ធា	
១០- មូលដ្ឋាននៃចិត្តវិទ្យាព្រះពុទ្ធសាសនា.....	១៤២
បណ្ឌិត សូ សុដីរ	

១១-ប្រសិទ្ធភាពនៃការសិក្សារបស់សិស្ស.....	១៦៩
បណ្ឌិត សូ សុផីរ	
១២-សេចក្តីផ្តើមនៃចិត្តវិទ្យាព្រះពុទ្ធសាសនា.....	១៧៩
បណ្ឌិត សូ សុផីរ	
១៣-កត្តាចម្បងនៃការបោះបង់ការសិក្សារបស់ជនជាតិដើមភាគតិចប្អូនក្នុងខេត្តមណ្ឌលគិរី.....	១៩៥
លោក ប៉ាន់ សំណាង	
១៤-អត្ថប្រយោជន៍នៃការអប់រំមត្តេយ្យសិក្សាដល់កុមារតូច.....	២០៨
លោក ប៉ាន់ សំណាង	
១៥-ការអប់រំប្រកបដោយគុណតម្លៃព្រះពុទ្ធសាសនាដល់ព្រះសង្ឃ.....	២២១
លោក ប៉ាន់ សំណាង	
១៦-ទម្លាប់ ( custom ) .....	២៣៨
បណ្ឌិត ក្លាន់ ធុល	
១៧-ការវិនិយោគនាំជោគជ័យដល់កម្ពុជា.....	២៥៥
បណ្ឌិត មិន ប្រុសបញ្ញាវិទូ	
១៨-ការរៀបចំនិងប្រព្រឹត្តទៅនៃគ្នានាទី និងអំណាចរដ្ឋបាលឃុំ សង្កាត់.....	២៨៤
បណ្ឌិត ហ៊ឹម ញាណាវិទូ	
១៩-មូលដ្ឋានគ្រឹះពុទ្ធសាសនា.....	៣០០
លោក ឈុន ផាវ៉េង	
២០-ទស្សនវិជ្ជាសង្គម.....	៣៣១
លោក ឈុន ផាវ៉េង	
២១-របបមាតាធិបតេយ្យក្នុងសង្គមខ្មែរ.....	៣៤៦
លោក ឈុន ផាវ៉េង	

# សំណង់ស្ថាបត្យកម្ម និង បេតិកភណ្ឌនៃប្រាសាទត្រពាំងប្រាសាទ

ដោយ៖ ឯកឧត្តមបណ្ឌិត ផុន កសិកា  
ប្រធានវិទ្យាស្ថានមនុស្សសាស្ត្រនិងវិទ្យាសាស្ត្រសង្គម

## សេចក្តីផ្តើម

ការសិក្សាស្រាវជ្រាវ បានចាប់ផ្តើមនៅ ដើមសតវត្សទី២០ ដោយមានអ្នកប្រាជ្ញជន ជាតិបារាំងបានសិក្សាចុះបញ្ជីប្រាសាទ ទូទាំង ប្រទេសកម្ពុជា រួមមានលោក Lunet De Lajonquiere លោក Etienne Aymonier និង លោក Bernard Phillippe Grossllier ជាដើម។ នាពេលថ្មីៗនេះ មន្ត្រីជំនាញបុរាណវត្ថុវិទ្យា នៃក្រសួងវប្បធម៌និងវិចិត្រសិល្បៈ រួមសហ ការណ៍ជាមួយស្ថាប័នអន្តរជាតិមួយចំនួន កំពុងសិក្សានិងចុះបញ្ជីប្រាសាទ និង ស្ថានីយបុរាណក្នុងបញ្ជីបេតិកភណ្ឌជាតិ។ ទោះជាយ៉ាងនេះហើយក្តី នៅមានប្រាសាទ មួយចំនួនក្នុងព្រះរាជាណាចក្រកម្ពុជា ពុំ ទាន់បានចុះបញ្ជីនៅឡើយទេ ដោយសារ នៅពេលនោះប្រាសាទទាំងនោះស្ថិតក្នុងព្រៃ ជ្រៅ អ្នកស្រាវជ្រាវមិនអាចចូលដល់។ ក្រោយមកទៀត ប្រទេសកម្ពុជាត្រូវអូស បន្ទាយដោយសង្គ្រាមរ៉ាំរ៉ៃ ធ្វើឲ្យដំណើរការ ស្រាវជ្រាវ និងចុះបញ្ជីត្រូវអាក់ខាន ដូច្នោះ ហើយបានជាមានប្រាសាទមួយចំនួននៅមិន ទាន់មានការសិក្សា និងចុះបញ្ជីនៅឡើយ

តួយ៉ាងប្រាសាទដែលមានព្រៃក្រាស់ស្ថិតនៅ តាមជួរភ្នំដងរែកជាដើម។

ប្រាសាទត្រពាំងប្រាសាទ ស្ថិតក្នុង ភូមិត្រពាំងប្រាសាទ ឃុំត្រពាំងប្រាសាទ ស្រុកត្រពាំងប្រាសាទ ខេត្តឧត្តរមានជ័យ គឺ ស្ថិតនៅតាមបណ្តោយជួរភ្នំដងរែក។ ស្រុក ត្រពាំងប្រាសាទមានព្រំប្រទល់ខាងត្បូងជាប់ ខេត្តសៀមរាប ខាងកើតជាប់ខេត្តព្រះវិហារ ខាងជើងជាប់ព្រំដែនប្រទេសសៀម និងខាង លិចជាប់ស្រុកអន្ទូងវែងនៃខេត្តឧត្តរមានជ័យ ដែលមានផ្ទៃដីសរុប ៣២៦៥២ ហិកតា (National Committee for Sub-National Democratic Development (NCDD), 2009)។ ទឹកដីដែលគ្របដណ្តប់ដោយព្រៃឈើក្រាស់ មិនមានការតាំងទីរបស់ប្រជាជនច្រើនដូច នៅតំបន់ទំនាបកណ្តាលនោះ មានវត្តមាន ប្រាសាទបុរាណ ដែលបច្ចុប្បន្នបានក្លាយជា ទីតាំងផ្តល់ឱកាសដល់អ្នកសិក្សាស្រាវជ្រាវ ស្វែងយល់ពីវប្បធម៌ និងអារ្យធម៌នៅសម័យ បុរាណ។

ប្រាសាទត្រពាំងប្រាសាទជាបណ្តុំ ប្រាសាទពីរ ខណ្ឌដាច់ដោយផ្លូវលំមួយខ្សែ

ផ្តោតពីវត្តត្រពាំងប្រាសាទ ទៅទីប្រជុំជន។  
 តាមរយៈការសិក្សាសង្កេតរយៈពេលខ្លី  
 ប្រាសាទទាំងពីរកសាងក្នុងរជ្ជកាលខុសគ្នា។  
 ទោះបី ប្រាសាទទាំងពីរកសាងក្នុងពេលខុស

គ្នា ប៉ុន្តែគឺក្នុងសម័យអង្គរដូចគ្នា។ យើង  
 សន្មតហៅឈ្មោះប្រាសាទទាំងពីរ គឺ  
 ប្រាសាទខាងជើងផ្លូវ និងប្រាសាទខាងត្បូង  
 ផ្លូវ។

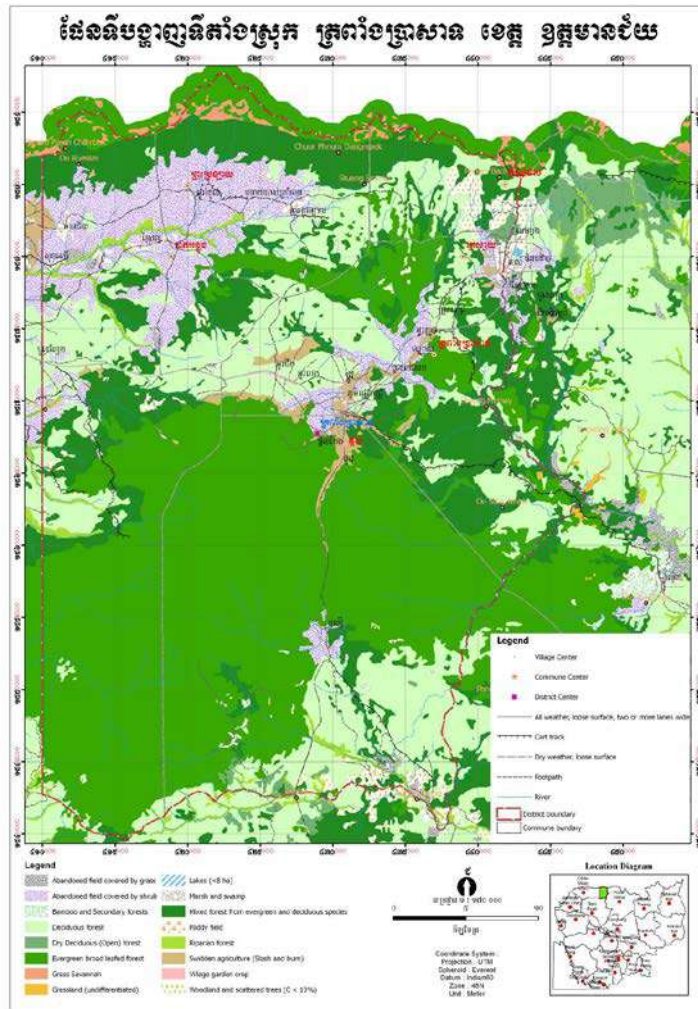

ផែនទីកូមិសាស្ត្រស្រុកត្រពាំងប្រាសាទ

**១. ប្រាសាទត្រពាំងប្រាសាទខាងត្បូង**

ប្រាសាទត្រពាំងប្រាសាទមានពីរ  
 ដែលមានចម្ងាយប្រមាណ៣០០ម៉ែត្រពីគ្នា។  
 នៅចន្លោះប្រាសាទទាំងពីរមានផ្លូវមួយភ្ជាប់  
 ទៅកាន់ទីប្រជុំជនទីរួមស្រុក។ ទាក់ទងនឹង  
 ឈ្មោះប្រាសាទទាំងពីរ អ្នកស្រុកហៅឈ្មោះ

ផ្សេងៗគ្នា។ ប្រាសាទនៅខាងត្បូងថ្នល់ មាន  
 ឈ្មោះ ប្រាសាទខាងត្បូង ឬ ប្រាសាទតូច។  
 ចំណែកប្រាសាទខាងជើងថ្នល់មានឈ្មោះ  
 មួយថា ប្រាសាទខាងជើង ឬ ប្រាសាទធំ។

ប្រាសាទខាងត្បូង មានទីតាំងស្ថិតនៅខាងជើងទីប្រជុំជននៃទីរួមស្រុកត្រពាំងប្រាសាទ។ ការរៀបចំទីរួមស្រុក បន្ទាប់ពីសង្គ្រាមស៊ីវិលអូសបន្ទាយអស់ជាច្រើនឆ្នាំ វត្តមួយបានរៀបចំកសាងឡើងនៅខាងលិចនៃប្រាសាទ។ នៅខាងជើងប្រាសាទខាងត្បូង ឬប្រាសាទខ្នាចារ (មានអ្នកស្រុកខ្លះហៅប្រាសាទខាងត្បូងថា "ប្រាសាទខ្នាចារ") មានប្រាសាទមួយទៀតដូចដែលបានរៀបរាប់ខាងលើ គឺ ប្រាសាទខាងជើង។ ប្រាសាទ

ទាំងពីរសុទ្ធតែមានតដាក់ (បារាយណ៍) នៅចំពីមុខ គឺនៅចំទិសខាងកើតនៃប្រាសាទ។ តដាក់ស្ថិតនៅមុខប្រាសាទខាងត្បូងមានទំហំធំជាងតដាក់នៅខាងកើតប្រាសាទខាងជើង។ ប្រាសាទខាងត្បូងជាប្រាសាទមានតួបីដែលតួទាំងបីសង់លើខឿនតែមួយ ហោត្រមានកសិណទឹកព័ទ្ធជុំវិញកំពែងថ្មបាយក្រៀម និងមានខ្លោងទ្វារនៅគ្រប់ទិសទាំងបួនទិសខាងកើត លិច ជើង និងនៅខាងត្បូង។

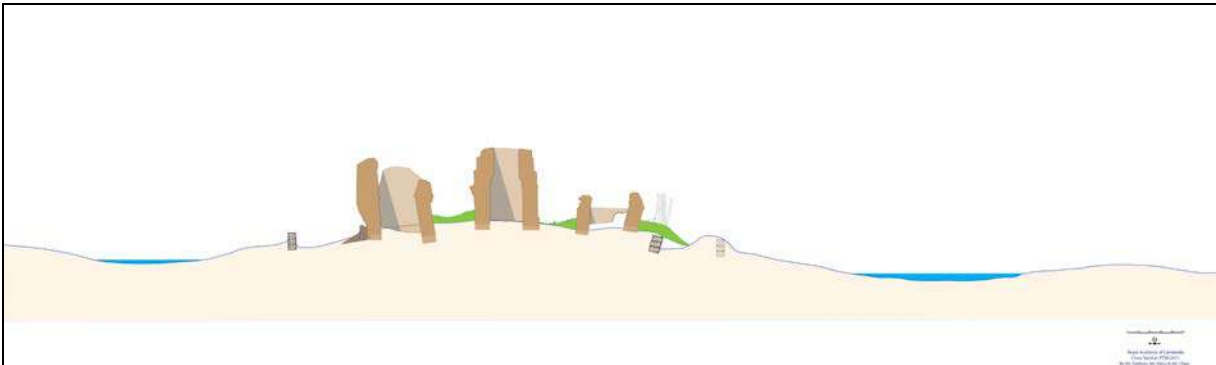

គំនូររូងលេខ១៖ រូបពិន្ទុកាត់អ័ក្សជើងត្បូងនៃប្រាសាទត្រពាំងប្រាសាទខាងត្បូង

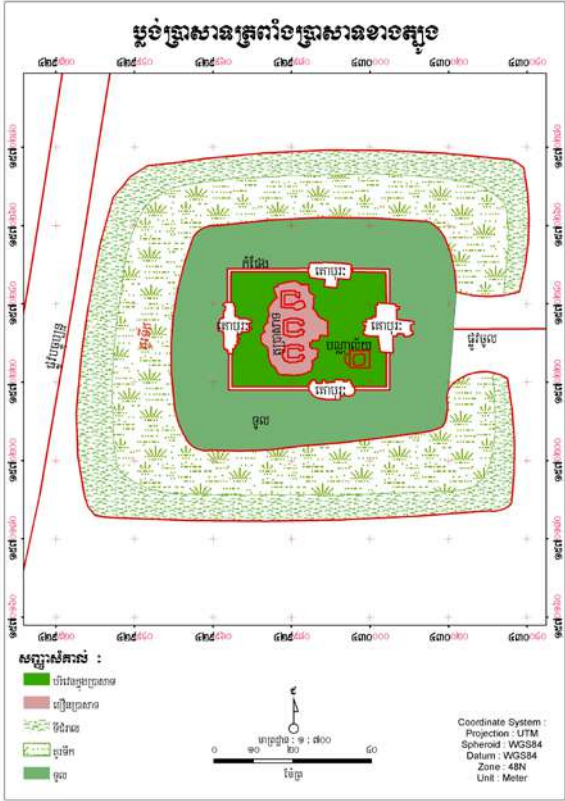



**១. ១. កសិណទឹក**

កសិណទឹក ឬគូទឹកនៃប្រាសាទគឺជាសមាសភាពមួយនៃរចនាសម្ព័ន្ធប្រាសាទខ្មែរ។ គូទឹកជានិមិត្តរូបនៃសមុទ្រ ដែលក្នុងលិទ្ធិព្រហ្មញ្ញសាសនា ទីស្ថានរបស់ព្រះឥសូរគឺក្នុងព្រះសុមេរុដែលព័ទ្ធជុំវិញដោយមហាសមុទ្រមួយ។ ប្រាសាទគឺជានិមិត្តរូបរបស់ទីស្ថាននៃព្រះឥសូរ ដូច្នេះប្រាសាទគឺជាក្នុងរឹងគូទឹកគឺជាមហាសមុទ្រព័ទ្ធជុំវិញ។ ជាទូទៅគូទឹករមែងសង់ព័ទ្ធជុំវិញប្រាសាទចាប់តាំងពីសម័យមុនអង្គរ រហូតដល់សម័យអង្គរ។ ករណីខ្លះដែលគេមិនអាចកសាងគូទឹកបាន

ដោយសារប្រាសាទសង់លើភ្នំ គេក៏អាចសង់ត្រពាំងមួយនៅក្បែរនោះ ឬនៅក្បែរភ្នំនោះមានប្រព័ន្ធទឹកធម្មជាតិ គេមិនចាំបាច់កសាងត្រពាំងឡើយ។ នៅតំបន់ភាគខាងត្បូងប្រទេសកម្ពុជា យើងសង្កេតឃើញមានទួលប្រាសាទបាក់បែក ឬទួលប្រាសាទច្រើនសង់នៅសម័យមុនអង្គរ សុទ្ធតែមានគូទឹកព័ទ្ធជុំវិញ (មន្ត្រីវិទ្យាស្ថានវប្បធម៌និងវិចិត្រសិល្បៈ ២០០៦)។



រូបលេខ១១៖ កសិណទឹកប្រាសាទខាងត្បូង ជ្រុងភ្នំសាន

ប្រាសាទខាងត្បូងមានគូទឹកព័ទ្ធជុំវិញ ទុកតែច្រកចូលប្រាសាទនៅទិសខាងកើត។ គូទឹកនេះមានជម្រៅជ្រៅនិងរាក់ទៅតាមកន្លែង។ នៅជ្រុងខាងជើងឈៀងខាងកើតនៅមានទឹកដក់។ នៅពេល

បច្ចុប្បន្ន គោក្របីអ្នកភូមិមកដឹកទឹក និងដេកត្រាំទឹកនៅក្នុងគូទឹកនេះ។ គូទឹកនេះមានទទឹងពីជើងទៅត្បូងប្រវែង១០៥ម៉ែត្រ និងបណ្តោយពីកើតទៅលិចប្រវែង ១០៨ម៉ែត្រ។

**១. ២. កំពែងនិងខ្លោងទ្វារ**

កំពែងជាសមាសធាតុមួយនៃប្រាសាទ។ រហូតដល់សម័យអង្គរ ទើបមានលេចចេញ ថែវប្រាសាទ។ កំពែងប្រាសាទខាងត្បូងសង់ ពីថ្មបាយក្រៀម។ កំពែងនេះមានទទឹងពី ជើងទៅត្បូងប្រវែង៣៧ម៉ែត្រ និងបណ្តោយ ពីកើតទៅលិចប្រវែង៤០ម៉ែត្រ។

នៅគ្រប់ជ្រុងនៃកំពែង មានខ្លោងទ្វារ ចូលប្រាសាទ។ ប្រាសាទខាងត្បូងមាន

ខ្លោងទ្វារចូលបួននៅគ្រប់ទិស។ ខ្លោងទ្វារ ប្រាសាទធ្វើពីឥដ្ឋ និងស៊ុំទ្វារធ្វើពីថ្មភក់។ ខ្លោងទ្វារខាងលិចនិងខាងកើត សង់ចំពាក់ កណ្តាលកំពែង ចំណែកខ្លោងទ្វារខាងជើង និងត្បូងសង់មិនចំពាក់កណ្តាលនៃកំពែង ទេ។



រូបលេខ២៖ កំពែងប្រាសាទខាងត្បូង ជ្រុងឦសាន

**១. ៣. ខឿនប្រាសាទ**

ប្រាសាទខាងត្បូងមានតួប្រាសាទបី។ តួប្រាសាទទាំងបីសង់លើខឿនរួមមួយដែល មានប្រវែង ប្រហាក់ប្រហែល គឺពីជើងទៅ ត្បូងប្រវែង២៦ម៉ែត្រ និងពីកើតទៅលិច ប្រវែង២០ម៉ែត្រ។ ខឿនប្រាសាទសង់ពីថ្ម បាយក្រៀមព័ទ្ធជុំវិញ។ ខឿនប្រាសាទនេះ លយចេញនៅចំពីមុខតួប្រាសាទកណ្តាល។ នៅ

កន្លែងលយនេះ មានជណ្តើរឡើងឆ្ពោះទៅ កាន់តួកណ្តាលនិងតួប្រាសាទពីរទៀត។ ដោយសារការបាក់បែកខ្លាំង នៅខឿននេះ យើងពិបាកសន្និដ្ឋានថា តើមានជណ្តើរនៅ ចំពីមុខតួប្រាសាទពីរទៀត ឬក៏គ្មាន។ យើង អាចដឹងបាន ដរាបណា យើងធ្វើកំណាយ នៅខាងកើតនៃខឿននេះ។

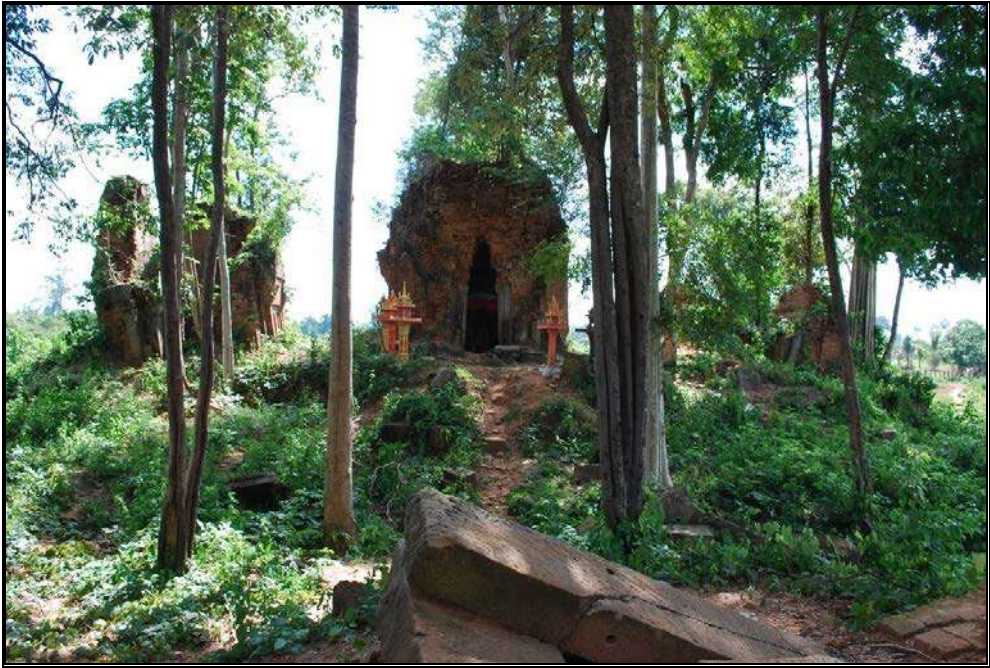

រូបលេខ៣៖ ទិដ្ឋភាពខឿនប្រាសាទខាងត្បូង នៅទិសខាងកើត

**១. ៤. ប្រាង្គនៃប្រាសាទ**

**១. ៤. ១. ប្រាង្គកណ្តាល**

ប្រាង្គកណ្តាលជាប្រាង្គសំខាន់ជាងគេបំផុត ហើយជាទូទៅមានទំហំធំជាង និងខ្ពស់ជាងប្រាង្គដទៃទៀត។ ប្រាង្គកណ្តាលនៃប្រាសាទខាងត្បូងមានកំពស់ ៦.៣ម៉ែត្រ និងកម្រាស់ជញ្ជាំង ១.៣ ម៉ែត្រ ប្រាង្គនេះទទួលរងការបំផ្លាញច្រើន។ ដំបូលប្រាសាទដែលជាទូទៅធ្វើពីថ្មភក់ មានរាងដូចផ្កាឈូកក្រពុំបានជ្រុះបាត់ រីឯសំណល់ដំបូលប្រាសាទនេះ ប្រហែលជាក្នុងបរិវេណវត្តបច្ចុប្បន្ន។ ប្រាង្គនេះសង់ពីឥដ្ឋសម្រាប់តួប្រាសាទទាំងមូល លើកលែងត្រៀងលម្អ ដូចជា ផ្តែរមេទ្វារ សសរផ្តោប កាំជណ្តើរ និងទ្រនាប់ជណ្តើរ ធ្វើពីថ្មភក់។ ការប្រើថ្មភក់សម្រាប់ត្រៀងលម្អប្រាសាទបែបនេះ ជាលក្ខណៈទូទៅសម្រាប់សំណង់ប្រាសាទក្នុងប្រទេស

កម្ពុជា និងប្រាសាទផ្សេងៗក្នុងតំបន់អាស៊ីអាគ្នេយ៍នេះ។ មានការប្រើថ្មភក់នៅទ្វារបញ្ឆោតនៅជ្រុងខាងលិច។ គួរកត់សម្គាល់ថា នៅគ្រប់ប្រាង្គទាំងបីនៃប្រាសាទខាងត្បូងមិនមានយកថ្មភក់មានសង់នៅត្រង់ទ្វារបញ្ឆោតនោះទេ លើកលែងតែទ្វារបញ្ឆោតនៅតួកណ្តាល ហើយមានតែនៅជ្រុងខាងកើតមួយគត់ដែលប្រើថ្មភក់នៅលើទ្វារបញ្ឆោត។ ទ្វារបញ្ឆោតនៅជ្រុងខាងជើង និងខាងត្បូងប្រាសាទត្រូវធ្លាក់ និងជាប់នៅលើឥដ្ឋនៃជញ្ជាំងប្រាសាទឲ្យចេញជារាងទ្វារបញ្ឆោត។ យើងសង្កេតឃើញថា នៅរចនាសម្ព័ន្ធផ្នែកខាងក្រោមនៅជាប់ដី គេក៏ប្រើថ្មភក់ដែរ ហើយមានលម្អដោយធ្លាក់ក្បាច់នៅលើថ្មទាំងនោះ។ ការយកថ្មភក់មកប្រើនៅ

រចនាសម្ព័ន្ធក្រោមនៃប្រាសាទជាការមួយ  
ងាយស្រួលធ្លាក់លម្អក្បាច់ ជាងនេះទៀត។  
ថ្មភក់អាចជួយទ្រទ្រង់ទប់កម្លាំងសង្កត់របស់គូ  
ប្រាសាទ ជួយពង្រឹងរចនាសម្ព័ន្ធប្រាសាទឲ្យ

រឹងមាំល្អ។ ក្រៅពីគ្រឹះនៅខាងក្រោមប្រាសាទ  
និងខ្សែនដែលជួយទប់ដល់ការបាក់ស្រុត  
បច្ចេកទេសយកថ្មភក់មកប្រើនៅរចនាសម្ព័ន្ធ  
ក្រោមអាចជួយកម្លាំងទ្របន្ថែមទៀត។



រូបលេខ២៖ ប្រាង្គកណ្តាលនៃប្រាសាទខាងត្បូង

**១. ៤. ២. ប្រាង្គខាងត្បូង**

ក្រៅពីប្រាង្គកណ្តាលជាប្រាង្គសំខាន់  
នៅមានប្រាង្គពីរទៀតនៅអមសងខាងប្រាង្គ  
កណ្តាល។ ប្រាង្គខាងត្បូងមានកំពស់២.៥  
ម៉ែត្រ និងមានកម្រាស់ជញ្ជាំង ១.៣ ម៉ែត្រ។  
ប្រាង្គនេះក៏ទទួលរងការបំផ្លាញខ្លាំងដែរមាន  
សភាពទ្រុឌទ្រោមខ្លាំងជាងប្រាង្គកណ្តាល។  
រចនាសម្ព័ន្ធខាងលើ គឺដំបូលប្រាសាទបាន  
ជ្រុះបាត់។ ប្រាង្គនេះសង់ពីឥដ្ឋ លើកលែង  
គ្រឿងលម្អ ដូចជា ផ្តែរ មេទ្វារ សសរផ្តោប  
ជណ្តើរ និងទ្រនាប់ជណ្តើរធ្វើពីថ្មភក់។  
ចំពោះប្រាង្គខាងត្បូងវិញ គ្រឿងលម្អធ្វើពីថ្ម  
ភក់មាននៅសេសសល់តែសសរផ្តោបមួយ

និងបំណែកសសរពេជ្រមួយប៉ុណ្ណោះ។  
សម្រាប់ទ្វារបញ្ឆោតវិញ គេប្រើបច្ចេកទេស  
ដូចគ្នានឹងទ្វារបញ្ឆោតនៃប្រាង្គកណ្តាលដែរ  
តែមិនមានប្រើថ្មភក់ជាមួយទេ។

បើនិយាយពីការខូចខាតវិញប្រាង្គ  
នេះទទួលរងការបំផ្លាញខ្លាំង។ ផ្តែរ សុំទ្វារ  
សសរពេជ្របានជ្រុះបាត់ពីប្រាសាទ រីឯ  
ជញ្ជាំងខាងកើតបាត់ទាំងស្រុង។ នៅគ្រប់  
ជញ្ជាំងផ្នែកខាងលើបាក់បែកទាំងស្រុង។  
ប្រាង្គនេះរកកល់នឹងរលំទៅខាងទិសខាងត្បូង។  
យើងឃើញថា ប្រាង្គនេះទ្រុតខ្លាំងទៅទិស

ខាងត្បូង។ ជញ្ជាំងខាងត្បូងបានរហែក  
ញែកដាច់ចេញពីជញ្ជាំងខាងលិចទាំងស្រុង។

បន្ទាប់ពីធ្វើការសិក្សាវិភាគ និងគូរ  
ផែនទីប្លង់ប្រាសាទរួចមក យើងអាចស្វែង  
យល់ពីមូលហេតុដែលបណ្តាលឲ្យជញ្ជាំង  
ខាងត្បូងប្រេះទ្រុតទៅខាងត្បូង។ បញ្ហានេះ  
កើតដោយសារការរលាយបនាខ្សែប្រាសាទ  
មិនបានដំណើរការប្រុងប្រយ័ត្នទាំងបី។ ខ្សែ  
ប្រាសាទសង់ខ្ពស់ ប៉ុន្តែតូច ហើយមាន  
កសាងប្រាង្គបីនៅពី លើបន្ថែមទៀត។ ពី  
ប្រាង្គទៅចុងខ្សែមានចម្ងាយខ្លី ដូច្នោះនៅ

ពេលខ្សែបាក់ កម្លាំងទប់ប្រាង្គក៏ចុះខ្សោយ។  
នៅពេលមានភ្លៀងធ្លាក់ ទឹកភ្លៀងនាំហូរដី  
ចេញពីខ្សែ បានធ្វើឲ្យគ្រឹះនៃប្រាង្គលែង  
មានអ្វីទប់ ហើយក៏ទ្រុត ទៅតាមតាមទិស  
ដែលខ្សែបាក់បែក។ ករណីនេះ កើតឡើង  
ចំពោះ ប្រាង្គខាងត្បូង និងប្រាង្គខាងជើង  
ដោយសារ ខ្សែនៅជ្រុងខាងត្បូង និងខាង  
ជើងស្ថាបនានៅជិតប្រាង្គទាំងពីរ ដល់ពេល  
ខ្សែបាក់បែក ប្រាង្គទាំងពីរក៏លែងមាន  
ខ្សែទប់ទៀតហើយក៏បាក់បែកបន្ទាប់ពី  
ខ្សែនោះដែរ។



រូបលេខ៥៖ ប្រាង្គខាងត្បូងនៃប្រាសាទខាងត្បូង

**១. ៤. ៣. ប្រាង្គខាងជើង**

ប្រាង្គទីបីគឺប្រាង្គខាងជើងនៃជញ្ជាំង  
ខាងជើងមានកំពស់៦ម៉ែត្រ ចំណែកជញ្ជាំង  
ខាងត្បូងមានកំពស់៤.៨ម៉ែត្រ និងកម្រាស់  
ជញ្ជាំង១.៣ម៉ែត្រ ប្រាង្គនេះទទួលបានការ  
បំផ្លាញខ្លាំងជាងគេក្នុងចំណោមប្រាង្គទាំងបី  
នៃប្រាសាទត្រពាំងប្រាសាទខាងត្បូង។ រចនា  
សម្ព័ន្ធខាងលើ គឺដំបូលប្រាសាទបានជ្រុះ  
បាត់ស្ទើរតែទាំងអស់ ត្រូវប្រាសាទទាំងមូលនៅ

សេសសល់តិចតួចបំផុត។ ប្រាង្គនេះក៏ដូចជា  
ប្រាង្គដ៏ទៀតដែរ គឺសង់ពីឥដ្ឋ លើកលែង  
ត្រៀងលម្អ ដូចជា ផ្តែរ មេទ្វារ សសរផ្តោប  
កាំជណ្តើរ និងទ្រនាប់ជណ្តើរ ធ្វើពីថ្មភក់។  
ប្រាង្គខាងជើង ត្រៀងលម្អធ្វើពីថ្មភក់មាននៅ  
សេសសល់តែមេទ្វារមួយប៉ុណ្ណោះ ចំណែក  
ត្រៀងលម្អផ្សេងៗមិនមានសេសសល់ឡើយ។

បើនិយាយពីការខូចខាតវិញប្រាង្គ  
ខាងជើងនេះទទួលរងការបំផ្លាញខ្លាំងបំផុត។  
ផ្អែរស៊ីទ្វារសសរពេជ្របានជ្រុះបាត់ពីប្រាសាទ  
រីឯជញ្ជាំងខាងកើតបាត់ទាំងស្រុងដូចប្រាង្គ  
ខាងត្បូងដែរ។ នៅគ្រប់ជញ្ជាំងផ្នែកខាងលើ  
បាក់បែកទាំងស្រុង។ ប្រាង្គខាងជើងមាន  
លក្ខណៈបំផ្លាញដូចគ្នានឹងប្រាង្គខាងត្បូងដែរ។  
ដូចបានលើកឡើងពីខាងលើរួចមកហើយ  
បញ្ហាចម្បងបណ្តាលឲ្យប្រាង្គទ្រុឌទ្រោមខ្លាំង  
គឺដោយសារខ្សែនៃប្រាសាទបានបាក់បែក។

ដោយហេតុថា ប្រាង្គនេះសង់ក្បែរខ្សែន  
ហើយខ្សែនទៀតសោតតូច តែខ្ពស់។ ដូច្នេះ  
នៅពេលខ្សែនទទួលរងការបាក់បែក ប្រាង្គ  
ដែលសង់ពីលើខ្សែនក៏ទទួលរងការបំផ្លាញ  
ស្របគ្នាដែរ។ ប្រាង្គខាងជើងទ្រុឌទ្រោម  
ខាងជើង គឺទ្រុឌទ្រោមខ្សែនដែលទទួលរង  
ការបាក់បែក។ ចំណែកជញ្ជាំងខាងជើង  
ទ្រុឌខ្លាំង ជាងគេ និងទទួលរងការបំផ្លាញ  
ខ្លាំងជាងគេដែរ។



រូបលេខ១៦៖ ប្រាង្គខាងជើងនៃប្រាសាទខាងត្បូង

**១. ៥. ហោជាង**

ប្រាសាទខាងត្បូងត្រូវបាក់ទ្រុឌទ្រោម  
យ៉ាងខ្លាំង។ គ្រឿងលម្អប្រាសាទដូចជា  
ហោជាង ផ្អែរ និងសសរស្តម្ភជាដើម ត្រូវ  
ធ្លាក់ចុះពីប្រាសាទនិងបាក់បែកជាបំណែក។  
យើងសង្កេតឃើញមានបំណែកហោជាងពីរ  
បំណែកស្ថិតក្នុងបរិវេណប្រាសាទ។ តាមរយៈ

បំណែកហោជាងទាំងពីរ ហោជាងនោះ  
ប្រហែលមានទំហំធំ ហើយបំណែកទាំងពីរ  
ជាបំណែកខ្លះនៃហោជាង។ យើងឃើញ  
មានរចនាលម្អជាបែបរចនាបថសម័យអង្គរ  
និងមានលម្អសត្វស្វាបម្រុង ប្រហែលជាសត្វ  
សេក។



រូបលេខ៧៖ បំណែកហោជាងប្រាសាទខាងត្បូង

**១. ៦. សសរស្តម្ភ**

សសរស្តម្ភ ឬសសរពេជ្រ គឺជាគ្រឿងលម្អស្ថាបត្យកម្មមួយ ប្រើសម្រាប់ទ្រទ្រង់រាង ជាទូទៅសសរស្តម្ភរបស់ប្រាសាទបុរាណខ្មែរធ្វើពីថ្មភក់។ លោកហ្វីលីព ស្តែន Phillipe Stern និងអ្នកស្រីស្សីលប៊ែ ដឺ កូរាល រេមុយស្សា (Gilbert de Coral Rémusat) បានចែកសសរស្តម្ភសម័យមុនអង្គរជាបី៖ សសរស្តម្ភក្នុងរចនាបថសម្បូណ៍ព្រៃគុក នៅកំលុងសតវត្សទី៧ សសរស្តម្ភសម័យព្រៃក្មេងនៅកំលុងភាគទី១នៃសតវត្សទី៨ និងសសរស្តម្ភក្នុងរចនាបថកំពង់ព្រះ នៅកំលុងពាក់កណ្តាលសតវត្សទី៨។ សសរស្តម្ភក្នុងរចនាបថទាំងបីខាងលើជាទូទៅរាងមូលហើយតូចៗ សសរស្តម្ភក្នុងរចនាបថក្រោយៗកាន់តែធំ និងមានក្បាច់លម្អកាន់តែស្មុគស្មាញ។ ម្យ៉ាងទៀតក្បាច់រចនារបស់សសរស្តម្ភតែងតែវិវត្តស្របគ្នាជាមួយនឹងក្បាច់លម្អរបស់ផ្តែរ (Brigg,

1951)។ អ្នកស្រីស្សីលប៊ែ ដឺ កូរាល រេមុយស្សា (Gilbert de Coral Rémusat) បានកត់សម្គាល់ពីការវិវត្តន៍ ដោយសង្ខេបតាមដំណាក់កាលនីមួយៗនៃសិល្បៈរួចមកហើយ (Rémusat, 1951)។

ជាទូទៅសសរស្តម្ភធ្វើឡើងអំពីថ្មភក់តែមួយដុំ ហើយមានតួនាទីសម្រាប់ទ្រទ្រង់ទ្វារផង និងបង្កើនសោភ័ណភាពប្រាសាទផង។ នៅសម័យមុនអង្គរសសរស្តម្ភមានរាងមូលដូចជាបំពង់។ ជាក់ស្តែងដូចជានៅក្រុមប្រាសាទសម្បូណ៍ព្រៃគុកលើកលែងប្រាសាទតោ ដែលជាប្រាសាទស្ថិតនៅក្នុងរចនាបថអន្តរកាលពីសម័យមុនអង្គរមកដើមសម័យអង្គរ។ នៅសម័យអង្គរសសរស្តម្ភមានរាងប្រាំបីជ្រុងដូចជា ប្រាសាទវត្តឯកភ្នំ ប្រាសាទក្រវ៉ាន់ ជាដើម។



រូបលេខ៨និង៩៖ សសរស្តម្ភប្រាសាទខាងត្បូង

**១. ៧. សសរឆ្កោប**

សសរឆ្កោបក៏ដូចជាសសរស្តម្ភ និង គ្រឿងលម្អផ្សេងទៀតដែរ គេស្ថាបនាឡើង នៅបន្ទាប់ពីសសរស្តម្ភ និងមានរចនាក្បាច់ លម្អដូចជាក្បាច់ភ្នំផ្សេងៗជាដើម។ សសរ ឆ្កោបមានបីប្រភេទខុសៗគ្នាគឺ សសរឆ្កោប សំខាន់ (មេ) សសរឆ្កោបសារពើសូត្រ និង សសរឆ្កោបជ្រុងដែលមានតាំងពីសម័យមុន អង្គររហូតមកដល់សម័យក្រោយៗទៀត រហូតដល់សម័យអង្គរ។ សសរឆ្កោបអាច សាងពីថ្មភក់ដាច់ដោយឡែកពីសសរស្តម្ភ។ ទំនោរបែបនេះច្រើនកើតមាននៅទ្វារចូលនៃ ប្រាង្គប្រាសាទដែលយើងអាចមើលឃើញមេ

ទ្វារ ឬស៊ីទ្វារ ផ្តែរ ហោជាង សសរស្តម្ភ និង បន្តដោយសសរឆ្កោប។ សសរឆ្កោបខ្លះទៀត អាចកសាងនៅជាប់ជាមួយទ្វារបញ្ឆោតនៃ ប្រាង្គ។ ចំពោះប្រាសាទត្រពាំងប្រាសាទវិញ គេជ្រើសរើសករណីទាំងពីរមកប្រើ។ នេះ មានន័យថា បច្ចេកទេសស្ថាបនាប្រាសាទ មានការរីកចម្រើន។ តែដោយឡែក សសរ ឆ្កោបនៅតួប៉មនៃប្រាសាទស្លាប់ប្តីវិញសាង នៅជាប់ទ្វារបញ្ឆោត ហើយពុំមានធ្លាក់ក្បាច់ អ្វីទេនៅឯតួសសរ តែនៅក្បាលសសរមាន ចិត្តជាក្បាច់ខ្សែរន្ទីបីជាន់តែប៉ុណ្ណោះ (កើត គឹមហៃ ២០០៦)។

**១. ៨. ផ្តែរ**

ផ្តែរជាគ្រឿងលម្អមួយផ្នែកសំណង់ ស្ថាបត្យកម្ម ដាក់ពីលើសសរស្តម្ភ លើ ខ្លោងទ្វារចូលប្រាសាទ។ សិល្បៈសំណង់

ប្រាសាទបុរាណខ្មែរតាំងពីសម័យហ្វូណាន មកម៉្លេះ ហើយស្នាដៃសិល្បៈនេះចេះតែវិវត្ត ហូរហែ មករហូតដល់សម័យបាយ័ន។ ដើម្បី



សម្រួលដល់ការសិក្សា គេនិយមចែកសិល្បៈ  
 ជា រចនាបថ ដោយយកឈ្មោះប្រាសាទ  
 សំខាន់ៗមកដាក់ឈ្មោះរចនាបថទាំងនោះ។  
 ផ្នែកក្នុងសិល្បៈខ្មែរក៏ចែកទៅតាមសម័យ  
 កាល និងរចនាបថដែរ។ តាមទ្រឹស្តីសិល្បៈ  
 គេអាចចែកសម័យកាលប្រវត្តិសាស្ត្រ  
 ដោយសារការវិវត្តន៍ក្បាច់លម្អរបស់គ្រឿង  
 សំណង់ស្ថាបត្យកម្ម។ ផ្នែកជាផ្នែកមួយ  
 សំខាន់សម្រាប់សិក្សារចនាបថប្រាសាទ  
 នីមួយៗ ហើយលោក ហ្វីលីពស្តែន (P.  
 Stern) បានសិក្សាពីការវិវត្តន៍របស់វា។

មានសំណល់បំណែកផ្នែកមួយផ្ទាំង  
 ស្ថិតក្នុងបរិវេណខាងក្នុងប្រាសាទត្រពាំង  
 ប្រាសាទខាងត្បូង។ ផ្នែកបាក់ជាបួនបំណែក។  
 បំណែកពីរនៅខាងលើបាត់ គឺនៅសល់តែ  
 បំណែកពីរខាងក្រោម។ ការបាក់បែកនេះ  
 អាចបណ្តាលមកពីការបាក់រលំនៃសសរស្តម្ភ  
 ធ្វើឲ្យផ្នែកនៅខាងលើធ្លាក់មកក្រោមបាក់ជា  
 បំណែក។ ករណីបាក់បែកមួយទៀតអាច  
 ទាក់ទងនឹងការលូតលាស់របស់ពួកក្រុម  
 ចោរ។ អំពើរចោរកម្មលើប្រាសាទបុរាណ

បដិមា គ្រឿងលម្អប្រាសាទបុរាណកើតមាន  
 នៅពេញផ្ទៃប្រទេសក្នុងពេលស្រុកកំពុង  
 មានសង្គ្រាមផ្ទៃក្នុង។ ម្លោះហើយ ផ្នែកនេះ  
 អាចមានករណី វាយបំបែកជាបំណែកមុន  
 នឹងលួចយកចេញទៅ។

ចម្លាក់នៅលើផ្នែក៖ មានរូបព្រះកាល  
 ស្ថិតនៅចំកណ្តាល ប៉ុន្តែធ្លាក់ចុះក្រោម។  
 ព្រះកាល មានដៃកាន់កម្រងផ្កាដាក់នៅក្បែរ  
 មាត់។ ក្បាលព្រះកាលមានសក់រួញដូចសត្វ  
 ស៊ីង្កា។ ភ្នែកព្រះកាល ធំៗ និងល្បឿនចេញ  
 មកក្រៅ។ ច្រមុះធំរីក មានរន្ធចំងាយ។ ធ្មេញ  
 បង្ហាញយ៉ាងច្បាស់លាស់ ទាំងធ្មេញលើ និង  
 ធ្មេញក្រោម។ កាយវិការមាត់បើកធំបញ្ចេញ  
 ធ្មេញ និងចង្អុម ព្រមជាមួយដៃកាន់កម្រង  
 ផ្កាបែបនេះ អាចជាកាយវិការលេប ឬខ្ចាក់  
 កម្រងផ្កា។ នៅសងខាងរូបព្រះកាល គឺជា  
 កម្រងផ្កាដែលព្រះកាលកំពុងលេប ឬខ្ចាក់  
 នោះ។ ផ្កាជាប្រភេទផ្កាមានសន្លឹកធំៗ ហើយ  
 រីកទល់ខ្នងគ្នា។ បំណែកនៅខាងចុងផ្នែកទាំង  
 សងខាង គឺជាសន្លឹកផ្ការីកបែរចេញក្រៅ។



រូបលេខ១០៖ បំណែកផ្នែកពីរផ្ទាំងផ្នែក ស្ថិតក្នុងបរិវេណប្រាសាទខាងត្បូង

**១. ៩. លិង្គ**

លិង្គគឺជាតំណាងអង្គជាតិរបស់ព្រះ ឥសូរ និងជាតំណាងឲ្យអំណាចនៃការ បង្កើតលោក។ លិង្គគឺជា និមិត្តរូបសាសនា មួយដែលមានតួនាទីចម្បងសម្រាប់គោរពស ក្ការៈ។ នៅក្នុងរាជព្រះមហាក្សត្រខ្មែរ លិង្គ កសាងឡើងជានិមិត្តរូបរបស់ព្រះមហាក្សត្រ ផ្ទាល់ និងតម្កល់នៅក្នុងប្រាង្គប្រាសាទរបស់ ព្រះអង្គដែលបានកសាង សន្មតថាព្រះអង្គគឺ ជាព្រះឥសូរ។ ការកសាងលិង្គចាប់ផ្តើមមាន តាំងពីសម័យមុនអង្គររហូតដល់សម័យអង្គ រ។ លិង្គនៅសម័យអង្គរមានច្រើនប្រភេទ៖ លិង្គខ្លះជាកំតម្កល់លើយោនី, លិង្គខ្លះមាន ទ្វារកំបុររបស់ព្រះឥសូរដែល គេច្រើនហៅ ថា មុខលិង្គ(mukhalinga) និងលិង្គខ្លះទៀត

សាងជាបីផ្នែកគឺ នៅបាតរាងបួនជ្រុង តំណាងឲ្យព្រះព្រហ្ម, នៅផ្នែកកណ្តាលរាង ប្រាំមួយជ្រុង តំណាងឲ្យព្រះនារាយណ៍ និង ផ្នែកខាងលើបំផុតរាងមូល តំណាងឲ្យ ព្រះ ឥសូរ។

នៅប្រាសាទត្រពាំងប្រាសាទ មាន សល់បំណែកលិង្គតែមួយគត់នៅក្នុង បរិវេណប្រាសាទ។ លិង្គនេះ ជាប្រភេទលិង្គ ទីបីដែលមានបីផ្នែកគឺ នៅបាតរាងបួនជ្រុង តំណាងឲ្យព្រះព្រហ្ម, នៅផ្នែកកណ្តាលរាង ប្រាំមួយជ្រុង តំណាងឲ្យព្រះនារាយណ៍ និង ផ្នែកខាងលើបំផុតរាងមូល តំណាងឲ្យព្រះ ឥសូរ។ ក៏ប៉ុន្តែផ្នែកខាងលើបានបែក នៅ សល់ផ្នែកខាងក្រោម និងកណ្តាល។



រូបលេខ១១៖ លិង្គដែលស្ថិតក្នុងបរិវេណប្រាសាទត្រពាំងប្រាសាទខាងត្បូង

## ២. ប្រាសាទត្រពាំងប្រាសាទខាងជើង

ប្រាសាទខាងជើង ឬប្រាសាទធំ ស្ថិតនៅខាងជើងទីប្រជុំជនស្រុកត្រពាំងប្រាសាទ ហើយក៏ស្ថិតនៅខាងជើងនៃប្រាសាទខាងត្បូងដែរ។ ប្រាសាទខាងជើងជាប្រាសាទមានប្រាង្គទោល មានកំពែងឬបាយក្រៀមព័ទ្ធជុំវិញ ហោត្រៃស្ថិតនៅទិសឦសាន និងមានខ្លោងទ្វារតែមួយគត់ ស្ថិតនៅទិសខាងកើត។

ប្រាសាទខាងជើងពុំមានកសិណទឹកព័ទ្ធជុំវិញដូចប្រាសាទខាងត្បូងទេ តែមានតជាក (បារាយណ៍) មួយស្ថិតនៅខាងកើតប្រាសាទ។ តជាកនេះមានបណ្តោយប្រវែង២០០ម៉ែត្រ និងទទឹង៥១ម៉ែត្រ និងផ្ទៃក្រឡាជាង២០០០០ម៉ែត្រក្រឡា។

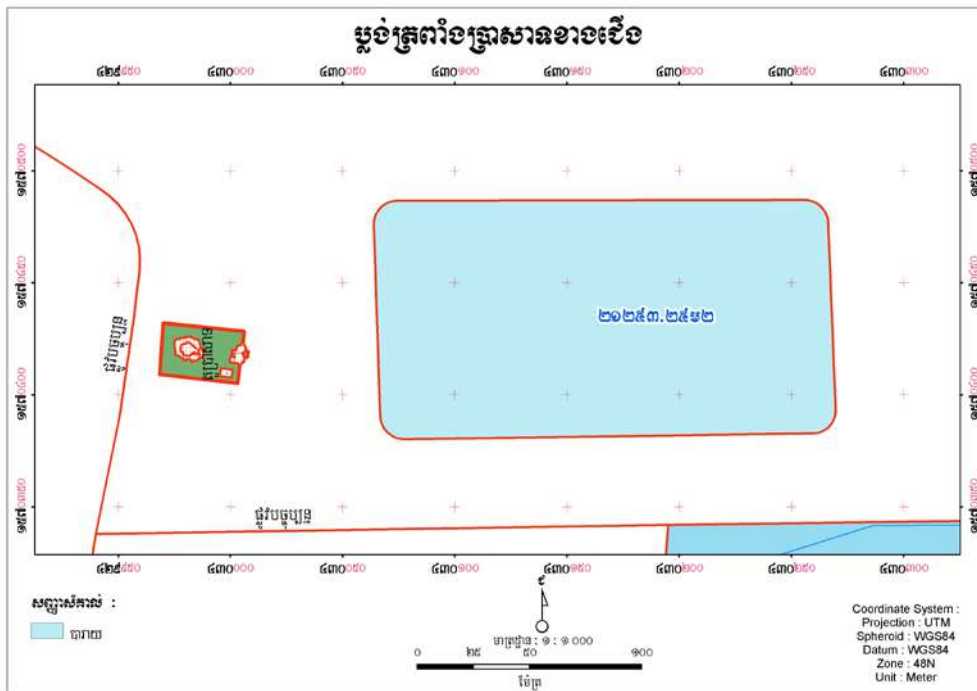

ប្លង់បាតនៃប្រាសាទត្រពាំងប្រាសាទខាងជើង និង បារាយណ៍នៅខាងកើតប្រាសាទ

### ២. ១. កំពែងនិងខ្លោងទ្វារ

ប្រាសាទខាងជើងក៏មានកំពែងដូចប្រាសាទខាងត្បូងដែរ។ កំពែងប្រាសាទខាងជើងសង់ពីឫបាយក្រៀម។ កំពែងនេះមានទទឹងពីជើងទៅត្បូងប្រវែង២៣ម៉ែត្រ និងបណ្តោយពីកើតទៅលិច

ប្រវែង ៣៥ ម៉ែត្រ។ ប្រាសាទខាងជើងពុំមានខ្លោងទ្វារចូលបួននៅគ្រប់ទិស គឺមានតែខ្លោងទ្វារតែមួយគត់នៅជ្រុងខាងកើត។ ខ្លោងទ្វារខាងកើតធ្វើពីឫបាយក្រៀមនិងស៊ុំទ្វារធ្វើពីថ្មភក់។



រូបលេខ១២៖ ខ្លោងទ្វារខាងកើតនៃប្រាសាទខាងជើងសង់ពីថ្មបាយក្រៀម

**២. ២. ប្រាង្គប្រាសាទ**

ប្រាសាទខាងជើងមានប្រាង្គតែមួយ គត់មានកម្ពស់៦ម៉ែត្រ សង់ពីថ្មបាយក្រៀម និងថ្មកក់សម្រាប់ស៊ីទ្វារ។ ប្រាង្គនេះមិនមាន ក្បាច់រចនាលើទេ។ យើងមិនប្រទះឃើញ បំណែកហោជាង ផ្តែរ សសរស្តម្ភនៅក្នុង បរិវេណប្រាសាទទេ។ សូម្បីខ្លោងទ្វារនៃ ប្រាសាទក៏មិនមានក្បាច់លម្អណាមួយដែរ។

ទាក់ទងនឹងការពុកផុយនៃប្រាសាទ ជញ្ជាំងខាងជើងនៃប្រាង្គបានធ្លាក់បាក់រលំ ដុំ ថ្មបាយក្រៀមនៃប្រាង្គ ធ្លាក់គលើគ្នានៅជ្រុង ខាងជើងនេះ។ តាមការសង្កេតពីសណ្ឋានដី

ជុំវិញប្រាសាទ យើងឃើញថា ប្រាសាទនេះ សង់នៅលើដីធម្មជាតិ ដោយមិនមានលើកដី ជាដាច់ខាតទេ។ នៅភាគខាងជើងជិតប្រាសាទ ដី ជម្រាលចុះ។ សណ្ឋានដីបែបនេះអាចប៉ះ ពាល់ដល់សំណង់ប្រាសាទ ពីព្រោះនៅ ពេលមានភ្លៀងធ្លាក់ ទឹកបាននាំដីហូរច្រោះ ទៅភាគខាងជើង។ ទឹកហូរពីទីខ្ពស់មកទាប គឺហូរពីប្រាង្គទៅភាគខាងជើងធ្វើឲ្យដីហូរដាច់។ ដូច្នេះហើយបានជា កំពែងជ្រុងខាងជើង និងជញ្ជាំងប្រាង្គខាងជើងបាក់បែកខ្លាំង។



រូបលេខ១៣៖ ប្រាង្គកណ្តាលនៃប្រាសាទខាងជើង មើលពីទិសខាងកើត សង់ពីថ្មបាយក្រៀម

**២. ៣. ហោត្រៃ**

ហោត្រៃ ជា អគារ រហូរណ នៅ ក្នុង បរិវេណប្រាសាទ ជាទូទៅបែរមុខបញ្ញាសទិសនឹងប្រាង្គកណ្តាលនៃ ប្រាសាទ។ ហោត្រៃនៃប្រាសាទខាងជើងសង់ពីថ្មបាយក្រៀម

និងមានថ្មកក់សង់សម្រាប់ស៊ីទ្វារ។ ហោត្រៃនេះទំហំ៥ម៉ែត្រពីកើតទៅលិច និង៣ម៉ែត្រពីជើងទៅត្បូង។



រូបលេខ១២៖ ហោត្រៃប្រាសាទខាងជើង

**សន្និដ្ឋាន**

ប្រាសាទត្រពាំងប្រាសាទមិនមានសិលាចារឹក និងមិនមានគ្រឿងលម្អច្រើននោះទេ។ អ្វីដែលយើងអាចសិក្សាពីអាយុកាលរបស់ប្រាសាទខាងត្បូងបានគឺផ្តែរនៃប្រាសាទខាងត្បូងតែមួយប៉ុណ្ណោះ។ ចំណែកការសិក្សាពីអាយុរបស់ប្រាសាទខាងជើងមិនអាចសិក្សាបានទេ ដោយសារមិនមានសិលាចារឹក ហើយក៏មិនមានហោជាង សសរពេជ្រ និងផ្តែរទេ។ ម្យ៉ាងទៀត ប្រាសាទនេះកសាងឡើងដោយមិនមានចន្លោះក្បាច់លម្អអ្វីទាំងអស់។ អាយុកាល ដែលអាចកំណត់បាន ចំពោះប្រាសាទខាងជើង គឺស្ថិតក្នុងសម័យអង្គរ។

ហើយបើតាម គុណភាពថ្មកក់ ប្រាសាទខាងជើងប្រហែលអាចកសាងឡើងក្នុងសតវត្សទី១៣ ស្ថិតនៅចុងសម័យអង្គរ។ នេះជាការសន្និដ្ឋានដំបូងបង្អស់។

ចំពោះប្រាសាទខាងត្បូង អាចសិក្សាពីអាយុកាលបានតាមរយៈផ្តែរពីរបំណែកក្នុងបរិវេណប្រាសាទ។ ផ្តែរពីរបំណែកនេះបែកចេញពីផ្តែរតែមួយ។ ចំណែកទាំងពីរជាផ្នែកកណ្តាលនិងក្រោមនៃផ្តែរ។ បើយើងវិភាគទៅលើក្បាច់លម្អនៅលើផ្តែរ ផ្តែរនេះមានក្បាច់លម្អប្រហែលគ្នានឹងផ្តែរចនាបថកោះកេរ និងផ្តែរចនាបថប្រែរូប។

ប្លង់ប្រាសាទក៏ជាកស្ថានីយមួយអាច  
ឲ្យយើងសិក្សាបានពីអាយុកាលដែរ។  
ប្រាសាទខាងត្បូងសង់ឡើង ដោយមាន  
ប្រាង្គបីលើទួលលើកខ្ពស់មួយ ព័ទ្ធជុំវិញ  
ដោយកំពែងថ្មបាយក្រៀម និងកសិណ  
ទឹក។ កំពែងថ្មបាយក្រៀម មានខ្លោងទ្វារបួន  
ដែលខ្លោងទ្វារធំស្ថិតនៅខាងកើតដែលជា  
ច្រកសំខាន់ជាងគេ។ ប្លង់ប្រាសាទបែបនេះ  
អាចដូចគ្នា នឹងប្លង់ប្រាសាទសង់ក្នុងរចនា  
បថប្រែរូប។

សរុបមក ការសន្និដ្ឋានឲ្យជាក់ច្បាស់  
ពីអាយុកាលនៃប្រាសាទខាងត្បូងមិនអាចធ្វើ  
បានឡើយ។ ការសន្និដ្ឋានដំបូងពីអាយុកាល  
នៃប្រាសាទនេះ គឺប្រហែលក្នុងសតវត្សទី១០  
ក្នុងរចនាបថកោះកេរ និងប្រែរូប។

ប្រាសាទត្រពាំងប្រាសាទខាងជើង  
មានរូបរាង និងប្លង់ដូចគ្នានឹងមន្ទីរពេទ្យ  
របស់ព្រះបាទជ័យវរ្ម័នទី៧ ដែលព្រះអង្គ  
បានកសាងនៅតាមផ្លូវបុរាណក្នុងរាជរបស់  
ព្រះអង្គ។ យើងអាចដឹងថា ប្រាសាទក្នុងរាជ  
របស់ព្រះបាទជ័យវរ្ម័នទី៧ ក្នុងសតវត្សទី  
១៣។ ដូច្នេះ ប្រាសាទត្រពាំងប្រាសាទខាង  
ជើងប្រហែលជាសាងសង់ក្នុងសតវត្សទី១៣  
ក្នុងរាជរបស់ព្រះបាទជ័យវរ្ម័នទី៧។

ប្រាសាទត្រពាំងប្រាសាទទាំងពីរ  
ទទួលរងការខូចខាតពីកត្តាធម្មជាតិ ដោយ  
ទទួលរងការទន្ទ្រានពីព្រៃឈើដុះពីលើ ទឹក  
ភ្លៀងហូរច្រោះបំផ្លាញខ្សែប្រាសាទ។ កត្តា  
បំផ្លាញប្រាសាទមួយទៀតគឺការបំផ្លាញ

របស់ មនុស្ស។ ប្រទេសកម្ពុជាអូសបន្ទាយ  
ដោយសង្គ្រាមផ្ទៃក្នុងបានធ្វើឲ្យមានអំពើ  
ចោរកម្មទៅលើប្រាសាទបុរាណ ការដឹក  
កាយរកវត្ថុបុរាណនៅតាមផ្លូវបុរាណ ការដឹ  
កគាស់ទួលគ្រឹះប្រាសាទ និងអំពើលួចវត្ថុ  
បុរាណផ្សេងៗទៀត។ សកម្មភាពបែបនេះក៏  
មានកើតឡើងនៅប្រាសាទត្រពាំងប្រាសាទ  
ដែរ។ ក្រុមចោរលួចវត្ថុបុរាណបានគាស់ និង  
ដឹករកវត្ថុបុរាណក្នុងបរិវេណប្រាសាទ ធ្វើឲ្យ  
ខ្សែប្រាសាទជ្រុះអាគ្នេយ៍។ ប្រហែលត្រូវ  
ក្រុមចោរលួចគ្រឿងស្ថាបត្យកម្មនៃប្រាសាទ  
បានជាមិនមានក្នុងបរិវេណប្រាសាទ។

ការពុកផុយនៃប្រាសាទត្រពាំង  
ប្រាសាទក៏រួមចំណែកកើតឡើងដោយសារ  
បច្ចេកទេសសំណង់ដែរ។ តួប្រាសាទខាង  
ជើង និងខាងត្បូងនៃប្រាសាទត្រពាំង  
ប្រាសាទខាងត្បូងសង់លើខ្សែប្រាសាទ  
ដែលខ្សែនោះមានទំហំតូច មិនអាចទ្រ  
កម្លាំងសង្កត់របស់តួប្រាសាទបាន។ នៅ  
ពេលខ្សែប្រាសាទសឹករិចរិលដោយសារ  
ទឹកភ្លៀង ហូរច្រោះ តួប្រាសាទទាំងលែង  
មានលំនឹង ហើយទ្រេតទៅតាមទិសដែល  
ខ្សែប្រាសាទខូច។ តួខាងត្បូងទ្រេតរកកល  
នឹងរលំទៅទិសខាងត្បូង រីឯតួខាងជើងទ្រេត  
ទៅទិសខាងជើង។

បើយើងមើលវិភាគទៅលើប្លង់នៃ  
ប្រាសាទ ប្រាសាទនេះគឺសង់ក្នុងរចនាបថ  
កោះកេរ ឬប្រែរូប ក្នុងសតវត្សទី១០ គឺក្នុង  
រាជព្រះបាទជ័យវរ្ម័នទី២ និងព្រះបាទ

រាជេន្ទ្រវរ្ម័នទី២។ នៅពេលព្រះជ័យវរ្ម័នទី២  
ប្តូររាជធានីមករាជធានីកោះកេរ្តិ៍ ព្រះអង្គ  
បានពង្រីកឧទ្ទិពលរបស់ព្រះអង្គទៅភាគ  
ខាងជើង ក្នុងគោលបំណងគ្រប់គ្រងធនធាន  
ធម្មជាតិនៅតំបន់ភាគខាងជើង ជាពិសេស  
តំបន់ជួរភ្នំដងរែក។ ទោះបីព្រះបាទរាជេន្ទ្រ  
វរ្ម័នទី២ប្តូររាជធានីមកក្រុងអង្គរក្តី ការរស់  
នៅរបស់មនុស្សដែលបន្តរើព្រះបាទជ័យ  
វរ្ម័នទី២ នៅតែមាន។ ចំណែកប្រាសាទ

ត្រពាំងប្រាសាទខាងជើង ប្រហែលជាមន្ទីរ  
ពេទ្យរបស់ព្រះបាទជ័យវរ្ម័នទី៧ កសាងក្នុង  
សតវត្សទី១៣។ ដោយសារភាពសម្បូរណ៍  
បែបនៃធនធានធម្មជាតិនៅតំបន់ភាគខាង  
ជើងជាពិសេសតំបន់ជួរភ្នំដងរែក ព្រះបាទ  
ជ័យវរ្ម័នទី៧ នៅបន្តគ្រប់គ្រងតំបន់ទៀត  
ដើម្បីប្រមូលផលពីធនធានធម្មជាតិតំបន់  
ខាងជើងនេះ។

**ឯកសារពិគ្រោះ**

មន្ត្រីវិទ្យាស្ថានវប្បធម៌និងវិចិត្រសិល្បៈ,

២០០៥ “ការសិក្សាផ្ទៃលើស្ថានីយ និងការធ្វើផែនទីសារពើភ័ណ្ឌបុរាណវត្ថុ (ទួលបុរាណ) ក្នុងឃុំម្នាក់ ស្រុកអង្គស្នួល ខេត្តកណ្តាល” រាជបណ្ឌិត្យសភាកម្ពុជា។

កើត គឹមហៃ,

២០០៦ “ប្រាសាទស្លាប់” ក្នុងសន្និសីទជាតិស្តីពី “អភិរក្សនិងអភិវឌ្ឍវប្បធម៌-សិល្បៈខ្មែរ” លើកទី៣, រាជបណ្ឌិត្យសភាកម្ពុជា។

Etienne Aymonier,

1901 “Le Cambodge II Les Provinces Siamese”, Paris.

Gilbert de Coral Rémusat,

1951 “L’Art Khmer Les grandes étapes de son évolution”, Paris.

Lawrence Palmer Brigg,

1951 “The Ancient Khmer Empire” The American Philosophical Society, Independent Square Philadelphia 6.

Lunet De Lajonquière,

1907 “Inventaire Descriptive des Monuments du Cambodge”, Tome dixième, Paris

National Committee for Sub-National Democratic Development (NCDD),

2009 “Trapeang Prasat District Data Book 2009” Otdor Meanchey Province.



# កស្មតាឧបុរាណវត្ថុនៅស្ថានីយស្រែអំពិល

ដោយ៖ ឯកឧត្តមបណ្ឌិត ផុន កសិកា

ប្រធានវិទ្យាស្ថានមនុស្សសាស្ត្រនិងវិទ្យាសាស្ត្រសង្គម, រាជបណ្ឌិត្យសភាកម្ពុជា  
និង លោក៖ ផុន ជាកុសល<sup>1</sup>  
សមាជិកក្រុមប្រឹក្សាស្រុកត្រពាំងប្រាសាទ ខេត្តឧត្តរមានជ័យ

## សេចក្តីផ្តើម

ស្រែអំពិល គឺជាឈ្មោះភូមិមួយស្ថិតនៅក្នុងឃុំឈើទាល ស្រុកត្បែងស្វាយ ខេត្តកណ្តាល ហើយក៏ជាភូមិមួយបន្ទាល់ទុកគ្រឹះប្រាសាទយ៉ាងច្រើន ដែលនៅរាយពាសពេញបរិវេណនៃតំបន់ទាំងមូល ព្រមទាំងបំណែកកុលាលភាជន៍ ជាច្រើននៅរាយប៉ាយតាមទីទួល ដែលអាចជាទិន្នន័យសម្រាប់សិក្សាស្រាវជ្រាវពីបុរាណវត្ថុវិទ្យានិងប្រវត្តិសាស្ត្រ នៅតំបន់នោះ។

ក្នុងកំឡុងពេលដែលប្រទេសកម្ពុជាស្ថិតក្រោមអាណានិគមបារាំង គឺជាពេលចាប់ផ្តើមក្នុងការស្រាវជ្រាវតំបន់ទាក់ទងទៅនឹងវិស័យបុរាណវត្ថុវិទ្យា។ អ្នកស្រាវជ្រាវជនជាតិបារាំងជាច្រើនបានសិក្សាកត់ត្រា និងឱ្យចំណាត់ថ្នាក់ដល់វត្ថុសិល្បៈ ស្ថានីយបុរាណវត្ថុវិទ្យា សិលាចារឹក ពិសេសប្រាង្គប្រាសាទចូលក្នុងបញ្ជីសារពើភ័ណ្ឌ ដូចជាលោក Lunet de Lajonquière, លោក E. Aymonier,

លោក George Coedès, លោក Henri Parmentier, លោក Jacque du Marçai, លោក Henri Marchal, លោក Phillipe Sterme...ជាដើម។

ដោយឡែកតំបន់ស្រែអំពិល ពុំទាន់ត្រូវបានទទួលការចាប់អារម្មណ៍ និងធ្វើការសិក្សាស្រាវជ្រាវណាមួយ ឱ្យមានលក្ខណៈល្អិតល្អន់ និងស៊ីជម្រៅគួរឱ្យកត់សម្គាល់នៅឡើយ។ ការសិក្សាខ្លះៗដែលធ្វើឡើងរួមមានការសិក្សា និងបកប្រែសិលាចារឹកមួយយកមកពីស្រែអំពិល ដោយអ្នកស្រាវជ្រាវជនជាតិបារាំង លោក **George Coedès**។ លោក **Lunet de Lajonquière** និង លោក **E. Aymonier** បានធ្វើការសិក្សាវែកញែកពីសិលាចារឹកស្រែអំពិលដែលចុះក្នុងលេខបញ្ជីគឺ K.៧៧។ លោក **Robert Dalet** បានចូលរួមសិក្សាអំពីគ្រែទេសនៅ វត្តស្រែអំពិល។ ក្រោយមក មានបុរាណវត្ថុវិទូខ្មែរមួយចំនួនដូចជា សាស្ត្រាចារ្យ **ស៊ីន ស៊ីប៊ុនី** បាន

<sup>1</sup> លោក ផុន ជាកុសល គឺជាអតីតនិស្សិតបុរាណវិទ្យា ជំនាន់ទី១០ នៃសាកលវិទ្យាល័យភូមិន្ទវិចិត្រសិល្បៈ។

សិក្សាបន្ត ដោយរៀបរាប់អំពីរចនាបថនៃវត្ត សិល្បៈដែលប្រមូលបានពីតំបន់ស្រែអំពិល។ លោកសាស្ត្រាចារ្យ អាំង ជូលាន បានសិក្សា ស្រាវជ្រាវអំពីរឿងព្រេងគោព្រះកែវ ដែល ទាក់ទងនឹងតំបន់ស្រែអំពិល។ ចំណែក លោក ព្រាប ចាន់ម៉ារ៉ា ក៏បានរួមចំណែក សិក្សា បង្ហាញពីតំបន់ប្រវត្តិសាស្ត្រមួយត្រូវ បានទុកចោលគ្មានការសិក្សាស្រាវជ្រាវ។ ថ្វី ត្បិតការ សិក្សាស្រាវជ្រាវលើរមណីយដ្ឋាន ស្រែអំពិលកន្លងមក មានទ្រង់ទ្រាយតូច តែ អាចជាប្រភពទិន្នន័យមួយសម្រាប់ ជាជំនួយ ដល់ការសិក្សាស្រាវជ្រាវពីអាយុកាលស្ថានីយ នេះ។ ឆ្នាំ២០០៣ លោក ផុន ជាកុសល បាន លើកយកប្រធានបទ “បុរាណដ្ឋានស្រែ

អំពិល” មកធ្វើការសិក្សាដើម្បី បញ្ចប់ថ្នាក់ បរិញ្ញាបត្របុរាណវិទ្យារបស់លោក។ មួយឆ្នាំ បន្ទាប់ទៀត ដោយមានជំនួយឧបត្ថម្ភរបស់ ក្រុមហ៊ុនរថយន្តហូត (Ford Motor Company) លោក ផុន ជាកុសល បានធ្វើការសិក្សាចុះ ផ្ទាល់ដល់ទីកន្លែងដើម្បីគូរផែនទីស្ថានីយ បុរាណវត្ថុវិទ្យា។ នៅឆ្នាំ២០០៦ និង២០០៧ ការងារនេះត្រូវបានធ្វើការសិក្សាបន្តទៀត ដោយអ្នកសិក្សាស្រាវជ្រាវបុរាណវត្ថុវិទ្យា មួយក្រុមដឹកនាំដោយលោក ផុន កសិកា ដោយបានទទួលការឧបត្ថម្ភពីមជ្ឈមណ្ឌល ខេមរសិក្សា (Center for Khmer Studies) រយៈ ពេលពីរឆ្នាំ ដើម្បីសាងសង់សារមន្ទីរ និង កំណាយស្រាវជ្រាវនៅស្ថានីយស្រែអំពិល។

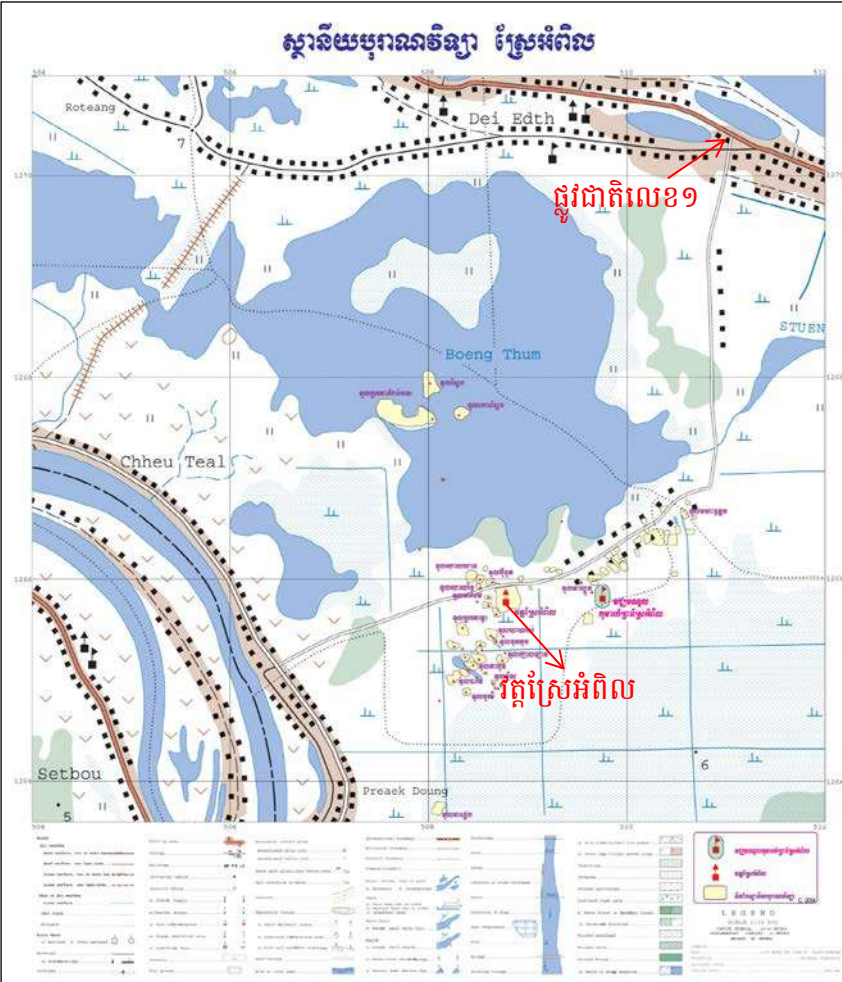

ក្នុងអត្ថបទនេះ គឺចង់បង្ហាញពីប្រវត្តិសាស្ត្រនៅស្ថានីយបុរាណវត្ថុវិទ្យាស្រែអំពិល ដោយផ្អែកលើទិន្នន័យ ដែលប្រមូលបានពីស្ថានីយ តាមរយៈការប្រមូលវត្ថុសិល្បៈនៅស្រទាប់លើនៃស្ថានីយ ដែលកាសាអង់គ្លេស ថា (Surface Collection) រួមទាំង បុរាណអចលនវត្ថុ (Feature) មាននៅស្ថានីយនេះ។ តាមរយៈការសិក្សាបែប នេះ វិធីសាស្ត្រដែលយើងយកមកប្រើប្រាស់ដើម្បីកំណត់អាយុកាលនិងប្រវត្តិសាស្ត្ររបស់ស្ថានីយគឺវិធីសាស្ត្រប្រៀបធៀប (Relative Dating)។

បុរាណអចលនវត្ថុនៅស្ថានីយស្រែអំពិលមានទួលគ្រឹះប្រាសាទ ដែលជាអតីតប្រាសាទបុរាណសង់ឡើងដល់ព្រះផ្សេងៗ ក្នុងហិណ្ឌូសាសនា បច្ចុប្បន្នត្រូវបានដួលរលំនៅក្នុងសម័យកាលណាមួយដែលយើងមិនបានដឹង។ សម័យក្រោយមកទីនោះក៏ក្លាយជាដីទួលខ្ពស់ ជួនកាលមានគូទឹកព័ទ្ធជុំវិញតែជួនកាលគ្មានគូទឹក។ នៅលើទួលគ្រឹះប្រាសាទរមែងមានសំណល់ឥដ្ឋប្រាសាទ និងថ្មភក់នៅរាយប៉ាយ។ ចំណែកឯវត្ថុសិល្បៈនៅលើស្ថានីយដែលយើង ប្រមូលបានដើម្បីសិក្សាស្រាវជ្រាវរួមមាន សិលាចារឹក ពូថៅថ្ម និងកុលាលភាជន៍។

**១. បុរាណវត្ថុអចលន**

បុរាណវត្ថុអចលន<sup>២</sup> ដែលយើងលើកយកមកបង្ហាញនៅទីនេះ គឺជាទួលបុរាណដែលអាចជាទីទួលសក្ការបូជា ឬទួលគ្រឹះប្រាសាទ និងទួលមនុស្សរស់នៅ។ តាមការសិក្សារបស់លោក ផុន ជាកុសល ដែលធ្វើការសិក្សាគូរផែនទីស្ថានីយបុរាណវត្ថុវិទ្យាក្នុងតំបន់នេះ ឃើញថាទួលនៅតំបន់នេះភាគច្រើនស្ថិតក្នុងភូមិ តាមបណ្តោយផ្លូវលំក្នុងភូមិ ខ្លះនៅក្នុងព្រៃ ខ្លះនៅកណ្តាលបឹង ឯខ្លះទៀតត្រូវបានឈូសឆាយពង្រាបឱ្យស្មើនឹងដីដើម្បីធ្វើថ្នល់ និងយកដីសង់លំនៅដ្ឋាន។ ទួលគ្រឹះប្រាសាទទាំងអស់មានចំនួនលើសពីចិតសិប(៧០)ទួល។ បើយើងមើលទីតាំងភូមិសាស្ត្របច្ចុប្បន្ន យើងឃើញថា ទីតាំងទួលទាំងនេះ ស្ថិតនៅលើភូមិសាស្ត្រមួយរាងខ្ពស់ហើយពង្រីកជុំវិញទៅដោយវាលស្រែ និងបឹងយ៉ាងធំល្វីងល្វើយ។ ទួលទាំងអស់នោះ មានរាងជាទួលប្រាសាទមានតួទោល ឬទួលមានគ្រឹះប្រាសាទមានតួច្រើន។ ទួលមានគ្រឹះប្រាសាទទោលមានលក្ខណៈ ប្រហាក់ប្រហែលគ្នានឹងក្រុមប្រាសាទសម្បូរណ៍ព្រៃគុក ប៉ុន្តែហេតុអ្វីក៏នៅប្រាសាទសម្បូរព្រៃគុកនៅមានរូបរាងនៅឡើយ? ចុះហេតុអ្វីនៅទីនេះទួលនៃគ្រឹះប្រាសាទ យ៉ាងច្រើនពុំមាន

<sup>២</sup> ប្រភេទបុរាណវត្ថុដែលមិនអាចផ្លាស់ប្តូរទីតាំងបាន មានដូចជាប្រាសាទ ឡកុលាលភាជន៍ គូ

ទឹក ភូមិមូល ទួលប្រាសាទ ទួលគ្រឹះប្រាសាទ ជាដើម។

សំណង់ណាមួយមានរូបរាងជាប្រាសាទ។ ទួលមួយចំនួនមានឥដ្ឋបុរាណជាច្រើន ឯមួយចំនួនទៀតមិនឃើញមានសំណល់ឥដ្ឋ ឬស្នាមគ្រឹះប្រាសាទឡើយ។

យើងបានចែកទួលនៅតំបន់ស្រែ អំពិលជាពីរប្រភេទ៖

**១. ១. ទួលគ្រឹះប្រាសាទ**

ជាទូទៅទួលប្រភេទនេះសម្បូរឥដ្ឋ បំផុត យើងឃើញមានពាសពេញទួល ហើយ ប្រសិនបើមានការភ្ជួររាស់ដើម្បីធ្វើ ចម្ការទៀតនោះ គឺឥដ្ឋដែលគេរើសគរទុក មានចំនួនច្រើនលើសលប់។ ទួលទាំងនេះ ក៏ មានបំណែកកុលាលភាជន៍ផងដែរ។ ក្រៅពី ឥដ្ឋ និងកាជន៍ យើងឃើញមានបំណែកស៊ុម ទ្វារប្រាសាទ ប៉ុន្តែសរសរពេជ្រ និងផ្តែរដែល ជាគ្រឿងលម្អសំណង់ប្រាសាទពុំបន្សល់ទុក នៅលើស្ថានីយឡើយ។



រូបលេខ១១៖ ទួលគ្រឹះប្រាសាទ

**១. ២. ទួលមនុស្សរស់នៅ**

ទួលមួយប្រភេទនេះ គ្មានស្នាមគ្រឹះ ប្រាសាទទេ តែមានបំណែកកាជន៍ និងរបស់ របរប្រើប្រាស់ផ្សេងៗ ហើយមានទំហំធំជាង ទួលដែលមានឥដ្ឋ។ ដូច្នេះទួលនេះទំនងមិន មែនជាទីតាំងប្រាសាទទេ ប្រហែលជាទីតាំង លំនៅស្ថានរបស់មនុស្សទៅវិញ។



រូបលេខ២៖ ទួលយាយរិនជាប្រភេទទួលមនុស្ស រស់នៅ

**២. វត្តសិល្បៈ**

**២.១. ពូថៅថ្ម**

ស្រែអំពិលជាស្ថានីយដែលមាន សំណល់ឧបករណ៍ថ្មដល់ទៅ៦ (អ្នកស្រុក និយមហៅថាគ្រាប់រន្ធនោះ) ដែលយើងចែកជា ពីរគឺពូថៅ និងដីង សព្វថ្ងៃស្ថិតនៅក្នុង មជ្ឈមណ្ឌលកុមារកំព្រាសន្តិភាព។ ឧបករណ៍ ទាំងពីរជាប្រភេទដីង ដែលឧបករណ៍រាងវែង ធ្វើអំពីថ្មម៉ាប មានប្រវែង២៥ ទៅ៣០ សង់ទីម៉ែត្រ (មានស្នាមបែកបាក់)។ ថ្មប្រភេទ នេះ យើងមិនដែលប្រទះសោះក្នុងការយក មកប្រើជាឧបករណ៍ថ្ម ដោយហេតុថាកម្រ

នឹងមានឬប្រភេទនេះណាស់នៅប្រទេស កម្ពុជា។ ហើយម៉្យាងទៀតជាប្រភេទឬងាយ បាក់បែក។ វាប្រហែលជាមិនមែនធ្វើឡើង ដើម្បីប្រើប្រាស់នោះទេ ប្រហែលជាការធ្វើ នៅសម័យក្រោយ ដើម្បីតំណាងឱ្យវត្ថុសក្តិ សិទ្ធិអ្វីមួយ ដោយសារគេជឿថាជាគ្រាប់រន្ធ ទះ។ យើងពុំមានឃើញស្លាកស្នាមនៃការប្រើ ប្រាស់ទេ។

ឧបករណ៍មួយទៀត ទំនងជាប្រភេទ ដឹងខ្លីធ្វើអំពីថ្ម ដែលមានស្លាកស្នាមនៃការ ប្រើប្រាស់មានលក្ខណៈដូចទៅនឹងឧបករណ៍ ឬនៅស្ថានីយក្រែកមេមត់ ខេត្តកំពង់ចាម។

ចំណែកឯឧបករណ៍ពីរទៀតដែល នៅនឹងផ្ទះ យាយ រិន អ្នកស្រុកនៅទីនេះរើស ពីទួលយាយខាន់។ ឧបករណ៍ ឬទាំងពីរនេះ ជាប្រភេទពូថៅធ្វើពីថ្មបាសាល់ដែលមាន ស្លាកស្នាមនៃការប្រើប្រាស់ ហើយក៏ជា ប្រភេទឧបករណ៍ ដែល ដូចទៅនឹងឧបករណ៍ ឬនៅស្ថានីយក្រែកមេមត់ដែរ។

ចំពោះការរកឃើញពូថៅឬទាំងអស់ គឺសុទ្ធតែរើសបាននៅទីទួល ឬដោយការ ជីកកកាយ។ យើងមិនអាចដឹងថាជាសំណល់ ដែលមនុស្សបុរេប្រវត្តិប្រើប្រាស់នៅក្នុងតំបន់ នេះ ឬដោយសារការនាំយកមកដោយរបស់ មនុស្ស សម័យក្រោយនោះទេ។ ប៉ុន្តែ ដោយសារមានសំណល់នៃឧបករណ៍ប្រើ ប្រាស់ប្រភេទពូថៅឬនេះរហូតដល់ទៅ៦ ដែលរកឃើញ យើងគិតថាអាចជារបស់ដែល

មាននៅក្នុងតំបន់នេះច្រើនជាង។ ដូច្នោះ ស្ថានីយស្រែអំពិលដែលមានវត្ថុឬសម័យបុរេ ប្រវត្តិ ក៏អាចជាស្ថានីយបុរេប្រវត្តិសាស្ត្រមួយ ដែរ។



រូបទី៣៖ ពូថៅ



រូបទី៤៖ ពូថៅឬ

**២. ២. សិលាចារឹក**

សិលាចារឹកជាប្រភេទព័ត៌មានមួយ ដ៏សំខាន់សម្រាប់ការសិក្សាប្រវត្តិសាស្ត្រខ្មែរ បុរាណ។ តាមការស្រាវជ្រាវរបស់លោក Claude Jacque បានឱ្យដឹងថា សិលាចារឹក ខ្មែរមានចំនួនសរុបទាំងអស់១១៥០ផ្ទាំង សរសេរជាពីរភាសាគឺភាសាសំស្ក្រឹត និង ភាសាខ្មែរ (Claude Jacques ១៩៩៧៖ ទំព័រ ១)។

ចំពោះស្ថានីយស្រែអំពិល ពុំមាន បន្ទាល់អ្វីខាន់ឱ្យដឹងពីប្រវត្តិសាស្ត្រ និងអាយុ កាលស្ថានីយនោះទេ លើកលែងតែសិលា ចារឹកដែលរកឃើញដោយក្រុមសាលា បារាំងចុងបូព៌ា (EFEO) និងសិលាចារឹករក ឃើញដោយកុមារកំព្រានៅមជ្ឈមណ្ឌល កុមារសន្តិភាពស្រែអំពិល។ សិលាចារឹកទាំង ពីរ គឺជាទិន្នន័យយ៉ាងសំខាន់សម្រាប់សិក្សា វិភាគពីតួអក្សរ ស្ថាននាម ឋានន្តរនាម ព្រះ

នាមរបស់ព្រះជា ក៏ដូចជាកាលបរិច្ឆេទនៃ សិលាចារឹកដែរ។

**ក. សិលាចារឹក K.៧៧**

កាលពីឆ្នាំ១៩៣៥ ក្រុមស្រាវជ្រាវ សាលាបារាំងចុងបូព៌ា (EFEO) បានចុះធ្វើ ការស្រាវជ្រាវពីវិស័យបុរាណវត្ថុវិទ្យាតាម ជងទន្លេមេគង្គធ្ងន់កាត់តំបន់ស្រែអំពិល ក៏ ប្រទះឃើញវត្ថុបុរាណខ្លះ (បច្ចុប្បន្នរក្សាទុក ក្នុងវត្តស្រែអំពិល) និងសិលាចារឹកមួយផ្ទាំង ត្រូវបានដឹកយកមកទុកនៅវត្តបុទុមវត្តិ។

តាមលោក E. Aymonier ដែលបាន សិក្សាពីសិលាចារឹកនៅក្នុងវត្តបុទុមវត្តិក្រុង ភ្នំពេញ បង្ហាញថា ក្នុងសិលាចារឹកដែល មានក្នុងវត្ត មានសិលាចារឹកមួយយកមកពី ស្ថានីយស្រែអំពិល (Coedès 1953 : 46) ចុះ បញ្ជីសារពើភណ្ឌ K.៧៧ រៀបរាប់ពីការធ្វើ ស្រែចម្ការ ទាសាទាសី និងការប្រទានដង វាយរបស់អទិទេព។

អត្ថន័យសិលាចារឹកគឺ (Lim Siv Choan 1970: 18)៖ ព្រះមហាក្សត្រ និងប្រជារាស្ត្រមានសេចក្តីរីករាយនឹងការកសាងពិភព ឱ្យដល់ព្រះហរិ (ព្រះនារាយណ៍) ដើម្បីឱ្យ ការពារទ្វីបបសុបទិ (Paçupati)។ ដំបូងឡើយ មានព្រាហ្មណ៍ឈ្មោះ ធ្លុលិ (Dhuli) ដែលជា ព្រាហ្មណ៍ចាស់ជាងគេមានតួនាទីចាត់ចែង និងផ្គត់ផ្គង់ឱ្យដល់ព្រាហ្មណ៍ដទៃ ព្រមទាំង ការងារប្រតិបត្តិសាសនា ចាត់ចែងតាមការ

ប្រកាសរបស់បសុបទិ (Paçupati) ដើម្បី គោរពបូជាដល់ព្រះគោ ហើយបន្ទាប់មក ព្រាហ្មណ៍ទាំងអស់ត្រូវសាងលិង្គសម្ពុ (çambhu) ដើម្បីធ្វើពិធីសាសនា ដែលគេ បានផ្តល់ឱ្យសិទ្ធិស្វរៈ (Siddheçvara) នូវ ទ្រព្យសម្បត្តិគ្រប់បែបយ៉ាងផ្ទាល់ខ្លួន ដែល ចាប់ពីអ្នកស្រែ និង ទាសកររហូតដល់មន្ត្រី។ ចំពោះសិលាចារឹកនេះនៅមានភាពស្មុគ ស្មាញនៅឡើយ តម្រូវឱ្យមានការសិក្សា ស្រាវជ្រាវជាច្រើនលើកច្រើនសារ ព្រោះថា ពេលដែលគេឃើញសិលាចារឹកនៅក្នុងវត្ត បុទុមវត្តិ គឺទាំងអស់មានបីផ្ទាំង ដែលមាន ចុះបញ្ជីរៀងៗខ្លួន ហើយក៏ដឹងប្រភព ច្បាស់លាស់ដែរ គឺមួយមកពីភ្នំបាសិត មួយ មកពីស្រែអំពិល និងមួយទៀតមកពីលង្វែក (E. Lunet de Lajonquière 1902: 82)។ ក្នុង ចំណោមសិលាចារឹកទាំងបីនេះ សិលាចារឹក លង្វែក មានតិកតាងបញ្ជាក់ពីប្រភព ច្បាស់លាស់ជាងគេ ប៉ុន្តែសិលាចារឹកបាសិត និងស្រែអំពិលនៅមានការភាន់ច្រឡំនៅ ឡើយ ព្រោះថាក្នុងចំណោមសិលាចារឹក ទាំងពីរនេះ មានមួយត្រូវបានបាត់បង់ ហើយសិលាចារឹកដែលនៅនេះ គឺសិលា ចារឹកស្រែអំពិល (G. Coedès 1953: 46)។ ប៉ុន្តែ លោក ហង់រី ប៉ារ៉ាម៉ង់ដេ (Henri Parmentier) បានអះអាងថាសិលាចារឹក ដែលយកមកពីភ្នំបាសិតទៅវិញ ព្រោះនៅ ក្នុងអត្ថបទសិលាចារឹកបង្ហាញពីឈ្មោះ សិទ្ធ

ធរសូរ (Siddheçvara) ជាប្រភពពច្ច្យាស៍  
 បង្ហាញពីភ្នំបាសិត។ បើតាមលោក លុយ  
 ណេ ដឺ ឡាហ្សង់គ្យែ (Lunet de La jonquière)  
 បានបញ្ជាក់អំពីលក្ខណៈ និងទម្រង់នៃ  
 សិលាចារឹកទាំងនោះថាអត្ថបទសិលាចារឹក  
 មកពីស្រែអំពិលមាន១៦បន្ទាត់ ឯសិលា  
 ចារឹកមកពីភ្នំបាសិតមាន២៤បន្ទាត់ មានវត្ថុ  
 ធាតុ និងទំហំនៃធុមានលក្ខណៈ ដូចគ្នា (E.  
 Lunet de Lajonquière 1902: 82)។



រូបទី៥៖ បំណែកសិលាចារឹកមានពាក្យ កុ និង វា

**ខ. សិលាចារឹកដែលមានពាក្យ  
 កុ និង វា**

សិលាចារឹកមួយផ្ទាំងនេះ លោក ផុន  
 ជាកុសល បានប្រទះឃើញនៅទួលរំលេច។  
 សិលាចារឹកនេះត្រូវបានវាយកម្ទេច នៅ  
 ពេលដែលមានការដឹកកាយ ដោយនៅ  
 សល់តែបំណែកឬតូចមួយ មានតួអក្សរតែ  
 ពីរប៉ុណ្ណោះ គឺ “កុ” និង “វា”។ “កុ” មានន័យ  
 ថាជា «នារី ស្រ្តី ប្រពន្ធ» ជាពាក្យសម្រាប់  
 ហៅនារី ដែលជាអ្នកបម្រើនៅប្រាសាទ ឬ  
 វិហារនានា។ ចំណែកឯពាក្យ “វា” មានន័យ  
 ថា «ប្រុស បុរស» ពាក្យប្រើសម្រាប់ ហៅអ្នក  
 បំរើភេទប្រុស នាសម័យមុនអង្គរ (ឡង់  
 សៀម ២០០០៖ ៥១៦)។

**គ. សិលាចារឹកដែលរកឃើញ  
 ដោយកុមារសន្តិភាពស្រែអំពិល**

សិលាចារឹកមួយផ្ទាំងទៀត សរសេរ  
 ជាភាសាសំស្ក្រឹតរកឃើញដោយកុមារសន្តិ  
 ភាពស្រែអំពិល នៅត្រង់មុំទួលក្រសាំង។  
 សិលាចារឹកនេះធ្វើអំពីថ្មស៊ីស ឬថ្មថ្លើម  
 អណ្តើក។ សិលាចារឹកនេះគឺជាសិលាចារឹក  
 រកឃើញថ្មី មិនទាន់បានចុះក្នុងបញ្ជីសារពើ  
 ភណ្ឌនៅឡើយទេ។ តាមលក្ខណៈអក្សរ  
 ដែលកំណត់ឱ្យដឹងពីកាលបរិច្ឆេទគឺជា  
 ទម្រង់អក្សរនៅក្នុងសតវត្សទី៧ ឬទី៨ (Son  
 Soubert, 2000, p.237) ព្រមទាំងមានព្រះ  
 នាមរបស់ព្រះរាជា ព្រះបាទភវវរ្ម័នទី២ និង  
 ជ័យវរ្ម័នទី១។

សិលាចារឹកនេះប្រហែល ជាចារនៅ  
 ក្នុងរាជ្យស្តេចជ័យវរ្ម័នទី១ ដើម្បីរំលឹកដល់  
 ព្រះបាទភវវរ្ម័នទី២។ ម៉្យាងទៀតនៅក្នុង  
 អត្ថបទនេះ ក៏បានបង្ហាញពីការឧទ្ទិសបូជា  
 របស់ព្រះមហាក្សត្រ ចំពោះព្រហ្មញ្ញ

ញសាសនា<sup>៣</sup> និងបញ្ជាក់ឱ្យដឹងថាទីនេះជា  
ជង្រកនៃគ្រាប់ធញ្ញជាតិ (ធាន្យ)។

ក្រៅពីសិលាចារឹករកឃើញនៅតំបន់  
ស្រែអំពិល ដែលមានព្រះនាមមហាក្សត្រ  
ទាំងពីរអង្គនេះ គឺនៅមានសិលាចារឹកនៅ  
លើស៊ុមទ្វារបញ្ឈរប្រាសាទ N20 នៃក្រុម  
ប្រាសាទខាងជើង (សម្បូរណ៍ព្រៃគុក) ចុះ  
ក្នុងបញ្ជី សារពើភណ្ឌ K.៤៣៩ ដោយ  
លោក Henri Parmentier ឆ្នាំ១៩១១ (G.  
Coedès 1952 : 30) សរសេរជាភាសាសំស្ក្រឹត  
និងកំណាព្យក្នុងរាជ្យព្រះបាទជ័យវរ្ម័នទី១  
រៀបរាប់ពីខ្សែស្រឡាយរបស់ព្រះបាទជ័យវរ្ម័ន  
ទី២ និងការប្រារព្ធពិធី នៅក្នុងប្រាសាទនេះ  
ដោយតម្កល់ព្រះសិវលិង្គមានឈ្មោះថា ប្រកា  
សោមេស្វរ (Prabhasomeçvara)។ តាមរយៈ  
សិលាចារឹកនេះឃើញថា មានលក្ខណៈដូច  
គ្នានឹងសិលាចារឹកស្ថានីយស្រែអំពិល គឺ  
សិលាចារឹកនៅវត្តបុទុមវត្តី និង សិលាចារឹក  
ដែលប្រទះឃើញនៅនឹងស្ថានីយដែល  
និយាយពីការបញ្ឈររបស់ព្រះមហាក្សត្រទៅ  
ព្រាហ្មណ៍ឈ្មោះ ធួលី ឱ្យរៀបចំពិធីតែងតាំង  
ព្រះនាមព្រះសិវលិង្គ ថា សិទ្ធិស្វរ  
(Siddheçvara) និងពីការធ្វើដង្ហាយ។ សិលា  
ចារឹកដែលរកឃើញនៅនឹងកន្លែងក្នុងពេលថ្ម  
មីៗនេះមានបង្ហាញពីព្រះនាមក្សត្រទាំងពីរគឺ

ព្រះបាទជ័យវរ្ម័នទី១ ចារសិលាចារឹកដើម្បី  
រំលឹកដល់ព្រះបាទជ័យវរ្ម័នទី២ ដែលជាបិតា។

សរុបសេចក្តីមក ទិន្នន័យដែលបាន  
មកពីស្ថានីយនេះតាមរយៈសិលាចារឹក គឺជា  
តិកតាងមួយអាចបញ្ជាក់បានថាជាស្ថានីយមាន  
កាលបរិច្ឆេទក្នុងសម័យមុនអង្គររវាងសតវត្ស  
ទី៧-៨ ក្នុងរាជ្យព្រះបាទជ័យវរ្ម័នទី១។



រូបទី៦៖ បំណែកសិលាចារឹករកឃើញ  
ដោយកុមារសន្តិភាពស្រែអំពិល

**២. ៣. កុលាលភាជន៍**

គឺជាប្រភេទវត្ថុដែលគេប្រើសម្រាប់  
ផុកគ្រឿងម្ហូបអាហារ ទឹក និងស្រា ដែលប្រើ  
សម្រាប់ជីវភាពប្រចាំថ្ងៃ ឬនៅក្នុងពិធី  
សាសនា។ ក្រៅពីនេះក៏មានប្រភេទ  
កុលាលភាជន៍ ដែលគេប្រើប្រាស់សម្រាប់  
សំណង់ស្ថាបត្យកម្ម ដែរ ដូចជា រងស្បូវ ព្រំ

ថាដង្ហើមចេញ (ជាចលនាដង្ហើមមួយកង្កំចំណោម  
ដង្ហើមទាំងប្រាំពីរក្នុងព្រាហ្មញ្ញសាសនា)។

<sup>៣</sup> តាមការបកប្រែរបស់លោកសាស្ត្រាចារ្យបណ្ឌិត ឡុង  
សៀមៈ នៅក្នុងបន្ទាត់ទីប្រាំ គឺពាក្យ សម្មាន មានន័យ



ដំបូល ក្បឿង ។ល។ បច្ចេកទេសផលិត កុលាលភាជន៍អំពីដីដុតត្រូវបានគេស្គាល់នៅ ជុំវិញពិភពលោក ចាប់តាំងពីមនុស្សមាន ការចាប់ផ្តើមជីវិតរស់នៅដីជាក់លាក់។

លោក B. Groslier យល់ថាការដុត ភាជន៍នៅសម័យសម្បូរណ៍ព្រៃគុកប្រហែល ជាគេមិនប្រើឡទេ (អាំង ជូលាន ២០០០៖ ១៥៥-១៥៨)។ ក្នុងន័យនេះចង់បញ្ជាក់ថា ស្រែអំពិលប្រហែលជាកន្លែងធ្វើ និងដុត កុលាលភាជន៍ ថ្មីត្រូវតែ យើងគ្មាន ស្នាកស្នាមណាមួយបញ្ជាក់ថាមានឡ ប៉ុន្តែ យើងបានជួបប្រទះនូវឧបករណ៍ សម្រាប់ធ្វើ កុលាលភាជន៍។

ម្យ៉ាងទៀត ឃុំឈើទាលស្ថិតជាប់នឹង ឃុំមួយគឺ ឃុំដីតដួ បើយើងគិតពីពាក្យដីតដួ គឺមាននៅតំបន់ផ្សេងៗ ប៉ុន្តែនៅទីនេះប្រហែល ជាដីតដួមានលក្ខណៈពិសេសអ្វីមួយ។ ដូច យើងដឹងស្រាប់ហើយថា ប្រជាពលរដ្ឋខ្មែរ ហៅតំបន់ ណាមួយដោយយោងទៅតាមការ និយមហៅតាមភ្នំ តាមរយៈគ្រាមភាសា ឬ យោលទៅលើអ្វីដែលមានហើយឃើញ ជាក់ ស្តែង។ បំណែកកុលាលភាជន៍ទាំងនោះមាន ថ្ម ជើង ពែង ខួប ក្នុង ឆ្នាំង ខ្លះតូច ខ្លះធំ ខ្លះ ក្រាស់ ខ្លះស្តើង ខ្លះមានក្បាច់ លម្អ និងខ្លះ ទៀតមានស្រទាប់រលោងពណ៌បៃតង និង ពណ៌ត្នោត។ កន្លងមកគេបានជួបប្រទះតំបន់ ដែលមានកុលាលភាជន៍បុរាណ ដូចជា ក្រែក មេមត់ (កំពង់ចាម) បាភ្នំ (ព្រៃវែង) តានី

(សៀមរាប) អង្គរវបុរី (តាកែវ) ជើងឯក (រាជធានី ភ្នំពេញ) ដែលកន្លែងខ្លះមានឡសម្រាប់ដុត ដូចជានៅតំបន់តានី និងជើងឯកជាដើម។



រូបទី៥៖ ឆ្នាំង

យើងសូមប្រៀបធៀបប្រភេទ កុលាលភាជន៍ខ្លះ ដែលធ្លាប់ឃើញប្រហាក់ ប្រហែលនៅនឹងភាជន៍នៅតំបន់អង្គរ ដែល មាន រូបរាងខួប គម្រប ដន្ទាប់ និងប្រភេទ ផ្សេងៗទៀតជាច្រើនដែលមានស្រទាប់រលោង។

ចំណែកឯកុលាលភាជន៍មួយប្រភេទ ទៀត ដែលយើងជួបប្រទះនៅនឹងស្ថានីយ ហើយមានលក្ខណៈប្រហាក់ប្រហែលទៅនឹង ភាជន៍នៅអង្គរវបុរី។ ឯមួយប្រភេទទៀតយើង ប្រហែលគេប្រើប្រាស់ក្នុងពិធីនៃសាសនា ហើយក៏ប្រហែលជាត្រូវបានកប់ជាមួយសព (នៅពេលដែលគេកាយយកដីដើម្បីទប់ ទំនប់)។ គេក៏ប្រទះឃើញប្រភេទនេះជាមួយ ផ្លឹង ភាជន៍តូចៗ សម្រាប់សំណែន មានកូន ក្នុង និងពែង ទាំងអស់នេះសុទ្ធតែធ្វើពីដីដុត

ដែលស្ថិតនៅក្នុងជម្រៅ ប្រហែល៣ម៉ែត្រ។ ចំណែកឯភាគនីមួយៗប្រភេទទៀត ដែលជួបប្រទះនៅស្រែអំពិលដែរ មានរូបរាង និងសមាសភាព ប្រហាក់ប្រហែលនឹងកុលាលភាគន៍ដែលលោក John N. Miksic បានបង្ហាញនៅក្នុងអត្ថបទរបស់លោក (Miksic 1984: 63) គឺជាប្រភេទកុលាលភាគន៍ដែលធ្វើពីដីឥដ្ឋលាយជាមួយក្លាតមានទំហំគ្រាប់ចាប់ពី១ទៅ២មីលីម៉ែត្រមានសភាពគ្រើមមិនសូវរលោង ដុតនៅសីតុណ្ហភាពទាប។

**២.៤. ឥដ្ឋប្រាសាទ**

ឥដ្ឋជាវត្ថុសំណង់ប្រាសាទយ៉ាងសំខាន់បំផុត សម្រាប់ជាគ្រឿងរចនាសម្ព័ន្ធប្រាសាទ។ គេប្រើធ្វើជាខឿន សសរ ជញ្ជាំងដំបូល និងក្បាច់លម្អផ្សេងៗ។ ឥដ្ឋដែលយើងជួបប្រទះនៅក្នុងតំបន់នេះជាប្រភេទដីដុត គ្មិនមានពណ៌ទឹកក្រូច ប្រផេះដែលមានលាយគ្រាប់ខ្សាច់តូចៗ និងគ្រួសល្អិត។ ទំហំឥដ្ឋមានលក្ខណៈខុសៗគ្នាទៅតាមតម្រូវការប្រើប្រាស់ក្នុងសំណង់។ ឥដ្ឋខ្លះមានបណ្តោយទំហំចាប់ពី២៦រហូតដល់៣០សង់ទីម៉ែត្រ ដែលទំហំនេះប្រហាក់ប្រហែលទៅនឹង ឥដ្ឋនៅប្រាសាទជ្រៃ (សម្បូរព្រៃគុកខេត្តកំពង់ធំ)។ ឥដ្ឋមួយចំនួនទៀតមានក្បាច់ចម្លាក់ដូចនៅសម្បូរណ៍ព្រៃគុក មានលក្ខណៈ

ផ្ទុយជាងឥដ្ឋដែលប្រើជាជញ្ជាំង ឬខឿនដោយសារមានសមាសធាតុខ្សាច់យ៉ាងច្រើន មានបណ្តោយ២២ សង់ទីម៉ែត្រ ទទឹង១៤.៥ សង់ទីម៉ែត្រ និងកម្រាស់៧ សង់ទីម៉ែត្រ។ លក្ខណៈនៃឥដ្ឋដែលប្លែកនៅទីនេះ គឺមានសញ្ញាសម្គាល់រាងអក្សរ "ក" សម័យទំនើប។ ឥដ្ឋប្រភេទនេះមានប្រវែងបណ្តោយ ៣០.៥ សង់ទីម៉ែត្រ ទទឹង១៦.៥ សង់ទីម៉ែត្រ ឯកម្រាស់វិញ ៨សង់ទីម៉ែត្រ។ មានសញ្ញាសម្គាល់លើឥដ្ឋខ្លះផ្សេងទៀត យើងមើលពុំយល់។ យើងបានជួបប្រទះឥដ្ឋទាំងនោះដោយចៃដន្យនៅពេលដែលម្ចាស់ទួលឈូសតាយធ្វើលំនៅដ្ឋាន។

ចាប់តាំងពីមានការសិក្សាស្រាវជ្រាវរហូតដល់បច្ចុប្បន្ន ពុំមានឯកសារ ឬអ្នកស្រាវជ្រាវណាមួយសិក្សារបង្ហាញអំពីបច្ចេកទេសនៃការផលិតឥដ្ឋនៅឡើយទេ។ តើគេអាចដុតឥដ្ឋជាមួយភាគន៍ដែរឬទេ? ទើបបានជាឥដ្ឋមានជាប់ស្រទាប់រលោងដូច្នោះ?



រូបទី៦៖ ឥដ្ឋប្រាសាទ

**សន្និដ្ឋាន**

ជាសេចក្តីសន្និដ្ឋាន ភូមិស្រែអំពិល ឬ តំបន់ស្រែអំពិល គឺជាស្ថានីយបុរាណវត្ថុវិទ្យា ឬស្ថានីយប្រវត្តិសាស្ត្រ ដែលបង្កប់នូវប្រវត្តិសាស្ត្រដ៏យូរអង្វែងចាប់តាំងពីសម័យបុរេប្រវត្តិសាស្ត្រ សម័យមុនអង្គរ សម័យអង្គរ និងសម័យបច្ចុប្បន្ន។

ដោយហេតុថាប្រទេសកម្ពុជា ជាប្រទេសមួយដែលមានសង្គ្រាមរ៉ាំរ៉ៃជាច្រើនជំនាន់ និងច្រើនទស្សវត្សរ៍មកនោះ ធ្វើឱ្យស្ថានីយបុរាណវត្ថុវិទ្យាស្រែអំពិលរងការបំផ្លាញ។ ជាពិសេសក្នុងកំឡុងឆ្នាំ១៩៧០ រហូតដល់ឆ្នាំ១៩៧៩ ដោយសារសង្គ្រាមបានបង្កឱ្យមានរណ្តៅគ្រាប់កាន់ជាច្រើនស្ថិតនៅក្នុងទីតាំងនៃស្ថានីយ។ សំណង់អាគាររមណីយដ្ឋាន បុរាណដ្ឋាន នានាក្នុងប្រទេសត្រូវរងនូវការខូចខាត និងបំផ្លាញ។

មនុស្សក៏ជាមូលហេតុនាំឱ្យមានការបំផ្លាញកាន់តែខ្លាំង ព្រោះក្រោយពីត្រូវបានបោះបង់មួយរយៈកាលមក ប្រជាពលរដ្ឋបានមកតាំងលំនៅដ្ឋានជាថ្មី និងពង្រីកដី ធ្វើកសិកម្មនៅលើទីតាំងទួលតែម្តង។ ការដឹកកកាយយកឥដ្ឋ ដើម្បីការប្រើប្រាស់ផ្សេងៗ ព្រមទាំងដឹកគាស់កកាយរកវត្ថុបុរាណដែលកប់នៅក្នុងទីទួល គឺធ្វើឱ្យបាត់បង់នូវវត្ថុសិល្បៈ និងបំផ្លាញទ្រង់ទ្រាយដើមរបស់ទួលទាំងស្រុង។ ជួនកាលគេបានប្រទះឃើញវត្ថុ

សិល្បៈនៅពេលធ្វើកសិកម្ម ក៏ប៉ុន្តែពួកគេបានលក់វត្ថុទាំងនោះទៅឱ្យឈ្នួញ។ ថ្មីៗនេះមានគ្រួសារមួយក្នុងភូមិស្រែអំពិលបានពង្រីកដី ដើម្បីសាងសង់ផ្ទះក៏បានប្រទះឃើញលិង្គ និងស្នាដ្ឋាន ប៉ុន្តែគួរឱ្យសោកស្តាយ ដែលពួកគាត់បានលក់វត្ថុទាំងនោះមុនពេលក្រុមការងារបានចុះទៅដល់។

ការអភិវឌ្ឍន៍ ជាបញ្ហាសំខាន់ដែលនាំឱ្យមានការខូចខាតដល់ស្ថានីយផងដែរ។ ជាក់ស្តែងមានផ្លូវមួយខ្សែ បានស្ថាបនាកាត់ទួលជាច្រើន ជាហេតុនាំឱ្យសំណល់នៃគ្រឹះប្រាសាទ និងទួលទាំងនោះឈានទៅរកការបាត់បង់។

ស្ថានីយបុរាណវត្ថុស្រែអំពិល គឺជាប្រភពទិន្នន័យដ៏សំខាន់ក្នុងការប្រមូល និងផ្តល់ព័ត៌មានអំពីការតាំងទីរបស់មនុស្សវប្បធម៌ អារ្យធម៌ និងការធ្វើជំនួញនៅសម័យបុរាណ។ ស្ថានីយនេះចាំបាច់ត្រូវធ្វើការសិក្សាស្រាវជ្រាវ និងសង្រ្គោះឱ្យផុតពីការបំផ្លាញ។ សំខាន់ជាងនេះទៅទៀត ទិន្នន័យដែលកប់ក្នុងដីត្រូវចាំបាច់ធ្វើការសិក្សាឱ្យបានហ្មត់ចត់ដោយអ្នកជំនាញ និងមានបច្ចេកទេសផ្នែកបុរាណវិទ្យាដើម្បីយល់ដឹងឱ្យច្បាស់ពីវប្បធម៌ដ៏ចំណាស់ និងការវិវត្តរបស់ស្ថានីយ។

**ឯកសារពិគ្រោះ**

- ផុន កសិកា

២០០២ “ស្ថានីយបុរាណនៅតំបន់ជើងឯក” និងរូបបទថ្នាក់បរិញ្ញាប័ត្រជាន់ខ្ពស់ ភ្នំពេញ

- ព្រាប ម៉ារ៉ា

ខែវិច្ឆិកា ២០០០ “បុរាណដ្ឋានស្រែអំពិល” អត្ថបទចុះផ្សាយក្នុងព្រឹត្តិបត្រនិស្សិតមហាវិទ្យាល័យ បុរាណវិទ្យាលេខ១

- ឡុង សៀម

១៩៩៧ “ស្ថាននាមវិទ្យាខ្មែរ” ការផ្សាយរបស់ពុទ្ធសាសនបណ្ឌិត ភ្នំពេញ ព.ស ២៥៤១ គ្រិស្តសករាជ

- អាំង ជូលាន

២០០០ ទស្សនាវដ្តីឧទ័យថ្មី លេខ១ ទំព័រ ១៥៥- ១៥៨។

- អាំង ជូលាន អេរិកប្រេណូរិក្ស អាស៊ី ថមសុន

១៩៩៨ “អង្គរ អតីត-បច្ចុប្បន្ន-អនាគត” អាជ្ញាធរអប្សរ

- Ang Choulean,

1997 *Angkor et dix Siècles d'art khmer.*

- Boisselier Jean,

1966 *Le Cambodge*, Tome I, Paris.

- Dalet Robert,

1935, Dix-huit mis de rechercher archéologie du Cambodge, *BEFEO*, Volume XXXV, fac 1, Paris.

- E. Lunet de Lajonquière,

1902 *Inventaire Descriptif de Monument du Cambodge*, Tome I, Paris.

- E. Aymonier,

1900 *Le Cambodge*, Tome I, Paris.

- G. Coedès,

1953 *Inscription du Cambodge*, BEFEO, Volume V, Paris.

1964 *The Indianized States of Southeast Asia*, Paris.

*Inscription du Cambodge*, BEFEO, Tome IV, fasc.2, Paris.

1964 *The Indianized States of Southeast Asia*, Paris.

- **John N. Miksic,**

1984 *Archeological Recherche on The "Forbidden Hill of Singapore: Excavations at Fort Canning"*, National Museum Singapore.

- **Lim Sivchoan,**

1970 *Memoire de Fin D'étude de Licence Monographie du Phnom Baset*.

- **Lawrance Palmer Briggs,**

1951 *The Ancient Khmer Empire*, Volume XXXXI, Part I.

# ទិដ្ឋភាពមួយចំនួន ស្តីពី មេដឹកនាំ

( Some Overviews on Leaders )

ដោយ៖ ឯកឧត្តមបណ្ឌិត ធី ម៉ុង

ជំនួយការរាជបណ្ឌិត្យសភាកម្ពុជា

## សេចក្តីផ្តើម

ជាទូទៅបើគេនិយាយពីធម្មជាតិ នៃ ការរស់នៅ របស់មនុស្សក្នុងសង្គមគេតែងតែ ជួបប្រទះនឹងមនុស្សពីរប្រភេទ ដែលមាន ឋានៈសង្គមខុសប្លែកគ្នា ពោលគឺ មនុស្សមួយ ប្រភេទមានឋានៈជាមេដឹកនាំ ហើយមនុស្ស មួយប្រភេទទៀតជាអ្នកនៅក្រោមបង្គាប់។ ជា ធម្មតាមនុស្សទាំងពីរប្រភេទនេះតែងរស់នៅ ជាមួយគ្នា មានទំនាក់ទំនងគ្នា ក្រោមកិច្ច សន្យាសង្គមមួយច្បាស់លាស់។ ដោយឡែក បើគេនិយាយពីបរិមាណវិញ ក៏យ៉ាងនេះដែរ មនុស្សចាប់ពីបីនាក់ឡើងទៅជាក្រឹត្យក្រុមត្រូវ មានមនុស្សម្នាក់ធ្វើជាមេដឹកនាំ អាស្រ័យទៅ លើការស្រុះស្រួលគ្នារបស់អ្នករស់នៅក្នុង ក្រុម។ ដូច្នេះ ទាក់ទងទៅនឹងបញ្ហាមេដឹកនាំ សំណួរអាចចោទសួរឡើងថា តើមេដឹកនាំជា នរណា? មានលក្ខណៈវិនិច្ឆ័យបែបណា? មានអ្វីខ្លះទៅជាមុខងារ? ហើយមាននិន្នាការ

នយោបាយបែបណា? តើកត្តាអ្វីខ្លះដែល ជម្រុញឱ្យមនុស្សក្លាយទៅជាមេដឹកនាំបាន? ខាងក្រោមនេះគឺជាចម្លើយ ឆ្លើយតបទៅនឹង សំណួរដែលបានចោទឡើងខាងលើ។

## ១- និយមន័យ

ពាក្យ«មេដឹកនាំ» ត្រូវនឹង ពាក្យជា ភាសាអង់គ្លេសថា Leader។ ពាក្យ Leader ចេញមកពីភិរិយាស័ព្ទថា to lead ប្រែមកជា ភាសាខ្មែរថា ដឹកនាំ។ អាចមានពាក្យមួយ ទៀតដែលប្រើជំនួសគ្នាបានគឺ to guide ប្រែជា ភាសាខ្មែរថា នាំផ្លូវ។

Leader<To lead or to guide

មេដឹកនាំ<ដឹកនាំឬនាំផ្លូវ

ដូច្នេះ មេដឹកនាំ គឺជាមនុស្សដែលមាន តួនាទីជាអ្នកដឹកនាំឬហៅម្យ៉ាងទៀតថា ជាអ្នក នាំផ្លូវគេ។

តើដឹកនាំ ឬនាំផ្លូវគេទៅឯណា?  
 ចម្លើយអាចឆ្លើយបានយ៉ាងនេះថា ដឹកនាំគេឬ  
 នាំផ្លូវគេឆ្ពោះទៅរកគោលដៅណាមួយ ដែល  
 ទាំងអស់គ្នាចង់បានគឺភាពសំបូរសប្បាយ  
 ចម្រើនរុងរឿងនោះឯង។ ដោយឡែក បើសិន  
 ជាមេដឹកនាំស្ថិតក្នុងសភាព ជាមេដឹកនាំខាង  
 នយោបាយផងនោះ មេដឹកនាំប្រភេទនេះត្រូវ  
 តែបរិបូណ៌ទៅដោយចំណេះដឹងខាងទ្រឹស្តី  
 ព្រមទាំងមានសិល្បៈឬភាពប៉ិនប្រសប់ក្នុងការ  
 ដឹកនាំ ធ្វើឱ្យមនុស្សទាំងអស់ជឿជាក់ ដោយក្តី  
 ស្រុះស្រួលគ្នាថែមទៀតមុននឹងឈានទៅដល់  
 ការសម្រេចគោលដៅ។ មកដល់ត្រឹមនេះ គេ  
 អាចកត់សម្គាល់បានថា តើនរណាទៅជាមេ  
 ដឹកនាំ។ ជាបន្តទៅទៀត យើងនឹងអាចយល់  
 ដឹងបានថាតើមេដឹកនាំមានលក្ខណៈពិសេស  
 អ្វីខ្លះ ហើយខុសប្លែកពីមនុស្សធម្មតាដូចម្តេច  
 គិតទាំងមេដឹកនាំក្នុងអតីតកាលក៏ដូចជាក្នុង  
 បច្ចុប្បន្នកាល។

**២- លក្ខណៈវិនិច្ឆ័យ**

ក្នុងករណីនេះយើងអាចលើកយកមក  
 បង្ហាញម្តងមួយទូរទស្សនៈពីអតីតកាលស្តីពី  
 មេដឹកនាំរួមមាន៖ ទស្សនៈសេណូហ្វុង ស៊ីស៊ីរ៉ូ,

ម៉ាគីយ៉ាវែល, មហាត្នៈ គន្ធី, ទស្សនៈរបស់ខ្មែរ  
 សម័យអង្គរក៏ដូចជាទស្សនៈសាកលមួយ  
 ចំនួនក្នុងសម័យបច្ចុប្បន្នស្តីពីមេដឹកនាំ។

**២.១. លក្ខណៈវិនិច្ឆ័យក្នុងអតីតកាល**

**២.១.១-លក្ខណៈវិនិច្ឆ័យតាមទស្សនៈ សេ  
 ណូហ្វុង (Xénophon ៤៣០-៣៥៥)**

គួររំលឹកឡើងវិញថា សេណូហ្វុង គឺជា  
 កូនទាហានដ៏សាមញ្ញម្នាក់ ដែលត្រូវបានក្រុម  
 ទាហានចំនួន មួយម៉ឺននាក់ ស្រុះស្រួលគ្នា  
 ផ្តល់ទំនុកចិត្ត ឱ្យលោកធ្វើជាមេដឹកនាំ ដើម្បី  
 នាំផ្លូវពួកគេដកថយត្រឡប់មកប្រទេសក្រិក  
 វិញ ក្នុងខណៈ ដែលមេទ័ពត្រូវបានសម្លាប់  
 ដោយពួកពែរស៍ នៅលើសមរភូមិប្រយុទ្ធ។  
 សូមបញ្ជាក់ថា លោកបានទទួលខុសត្រូវ  
 ដឹកនាំទ័ពត្រឡប់មកប្រទេសក្រិក (ប្រទេសក្រិក)  
 វិញ ក្នុងចម្ងាយផ្លូវ២២១២គីឡូម៉ែត្រ ប្រកប  
 ដោយគ្រោះថ្នាក់ ធ្ងន់កាត់អាកាសជាតុដ៏  
 អាក្រក់ នៃវាលខ្សាច់ មានការដេញតាមពី  
 សត្រូវ ព្រមទាំងខ្វះខាតស្បៀងអាហារ ហើយ  
 ធ្វើដំណើរក្នុងរយៈពេល៥ខែ។ លោកបាន  
 រំលឹកពីអនុស្សាវរីយ៍ដ៏សោកសៅអស់ទាំង  
 នោះ ក្នុងសៀវភៅជាស្នាដៃនិពន្ធមួយឈ្មោះ

ថា អាណាបាស៊ីស (Anabasis)។ ជារួមលោក សេណូហ្វុង ត្រូវបានសមូហភាពក្នុងក្រុម ទទួលស្គាល់ថា ជាមនុស្សម្នាក់មានលក្ខណៈ សាមញ្ញ ស្មើស្មាល ហើយត្រូវបានមនុស្ស ទាំងអស់ចាត់ទុកថា ជាជនគំរូម្នាក់ ប្រកបដោយគុណធម៌ មានភាពឃ្លាសវៃ និង ប៉ិនប្រសប់។ ទាក់ទងទៅនឹងលក្ខណៈវិនិច្ឆ័យ របស់មេដឹកនាំលោកបានកំណត់យ៉ាងដូច្នោះ ថា មេដឹកនាំជាមនុស្សប្រកបដោយគុណធម៌ និងមានភាពទៀងត្រង់។ លោកបានអះអាង បន្តទៅទៀតថា មិនមែនមនុស្សណាក៏អាចធ្វើ ជាមេដឹកនាំបានទាំងអស់គ្នានោះទេ ប៉ុន្តែមេ ដឹកនាំ គឺជាអ្នកដែលចេះបញ្ជា។ ទន្ទឹមនឹងនេះ មេដឹកនាំក៏ជាមនុស្សដែលគេទាំងអស់គ្នា ទទួលស្គាល់ថា ជាអ្នកខ្ពង់ខ្ពស់គួរឱ្យគោរព ថែមទាំងប៉ិនប្រសប់និយាយបញ្ចុះបញ្ចូល និង ចេះធ្វើឱ្យគេជឿជាក់។ មិនតែប៉ុណ្ណោះ មេ ដឹកនាំជាមនុស្សដែលចេះគិតគូរពីផល ប្រយោជន៍រួម និងជួយការពារផលប្រយោជន៍ របស់មនុស្សស្ថិតនៅក្រោមបង្គាប់។ មេដឹកនាំ

ក៏ជា មនុស្សដែលមានគុណធម៌អាចជំនុំបាន នូវសភាវគតិ និងតណ្ហា មិនសមស្រប ទាំងឡាយរបស់ខ្លួន។ ជាចុងក្រោយលោក បានសង្កត់ធ្ងន់ថា មេដឹកនាំអ្នកដែលមិនប្រើ អំណាចចាប់បង្ខំទៅលើអ្នកនៅក្រោមបង្គាប់ បានន័យថា ត្រូវធ្វើយ៉ាងណាឱ្យអ្នកទាំងនោះ ធ្វើតាមប្រកបដោយក្តីគោរព។

**២.១.២- លក្ខណៈវិនិច្ឆ័យតាមទស្សនៈរបស់ ស៊ីស៊ីរ៉ូ (Cicero ១០៦-៤៣)**

លោកត្រូវបានគេចាត់ទុកថា ជា ទស្សនវិទូ ជាអ្នកនយោបាយ ជារដ្ឋបុរស និង ជាវាគ្មិនមួយរូបប្រចាំទីក្រុងរ៉ូម នាសម័យ នោះ។ ក្នុងមួយជីវិតរបស់ខ្លួន លោកបានលើក ឡើង នូវគំនិតនយោបាយជាច្រើនទាក់ទងទៅ នឹងច្បាប់, ចៅក្រម, រដ្ឋនិងរូបភាពរបស់រដ្ឋ ព្រមទាំងលក្ខណៈវិនិច្ឆ័យរបស់មេដឹកនាំរដ្ឋ។ តាមទស្សនៈរបស់លោក មេដឹកនាំត្រូវមាន លក្ខណៈវិនិច្ឆ័យ៥យ៉ាងពោលគឺ ជាមនុស្ស ឆ្ងាតវៃមានគតិបណ្ឌិត មានយុត្តិធម៌ចំពោះ អ្នកនៅក្រោមបង្គាប់ មានពាក្យសម្តីគួរឱ្យកក់

---

<sup>១</sup>- សូមមើល អ៊ុំ ប៉ុម ប្រវត្តិគំនិតនយោបាយស្ថិតិ  
 ប្រទេសគ្រឹះស្ថានបោះពុម្ពផ្សាយអង្គរ ឆ្នាំ២០០៨ ទំព័រ  
 ២២-២៥។



ក្តៅ ព្រមទាំងបានឆ្លងកាត់ការរៀនសូត្រលើ មុខវិជ្ជាស្តីពី ច្បាប់និងរដ្ឋប្រមាណផង។

**២.១.៣- លក្ខណៈវិនិច្ឆ័យតាមទស្សនៈ ម៉ាកីយ៉ាវ៉ែល (Machiavel ១៤៩៦-១៥២៧)**

លោកត្រូវបានគេទទួលស្គាល់ថាជាទស្សនៈ វិទូនយោបាយ ជាប្រវត្តិវិទូ ជាអ្នកទ្រឹស្តីខាង សង្គ្រាម ហើយក៏ជាស្ថាបនិកខាងវិទ្យាសាស្ត្រ នយោបាយ។ ទាក់ទងទៅនឹងការដឹកនាំរដ្ឋ លោកបានអះអាងថា ដើម្បីធានានូវឯកភាព រដ្ឋនិងធ្វើឲ្យរដ្ឋមួយខ្លាំងក្លាទៅបានរដ្ឋនោះត្រូវ មាន អ្នក ដឹក នាំ មួយរូប មាន ឈ្មោះ ថា «សម្តេច»<sup>២</sup> ដែលជាអ្នកដឹកនាំដ៏ខ្លាំងពូកែធានា បាននូវឯកភាពអំណាចនិងឯកភាពរដ្ឋហើយ សម្តេចត្រូវមានលក្ខណៈវិនិច្ឆ័យ៧ប្រការ៖

- លក្ខណៈវិនិច្ឆ័យទី១៖ ត្រូវប្រកាន់យក នូវភាពប្រាកដនិយមធ្វើជាគោល។ បានន័យថា ត្រូវគិតពីអ្វីដែលកំពុងតែ ធ្វើមិនត្រូវជឿទុកចិត្តទៅលើអ្វីដែលគេ និយាយប្រាប់នោះទេ ត្រូវពិនិត្យ សង្កេត និងតាមឃ្លាំមើលជាប់ជានិច្ច។ ពេលមានអ្វីកើតឡើងមិនត្រូវស្ទុះស្មោះ

ពេកទេ ត្រូវចាត់ទុកដូច ជារឿងធម្មតា មិនត្រូវធ្លាក់ក្នុងសន្តិភាពនិយម ហើយ ក៏មិនត្រូវជឿខ្លួនឯងឱ្យហួសហេតុពេក ដែរ។

- លក្ខណៈវិនិច្ឆ័យទី២៖ មេដឹកនាំត្រូវ មានអត្តទត្ត គឺការស្រឡាញ់ខ្លួនក៏ដូចជា លើកតម្កើងខ្លួនផងដែរ ពីព្រោះធម្មតា មនុស្សតែងតែគិតគូរពីផលប្រយោជន៍ ផ្ទាល់ខ្លួន ហើយចេះលើកតម្កើងខ្លួន ឯងដោយការបង្ហាញឱ្យគេស្គាល់តាម រយៈសកម្មភាពបុត្រាមស្នាដៃរបស់ខ្លួន។ ម្យ៉ាងទៀត ជាមួយមជ្ឈដ្ឋានអាក្រក់ យើងមិនអាចយកអ្វីដែលល្អ ទៅប្រើ ប្រាស់បានទេ។ ដូច្នេះសុខចិត្តធ្វើចិត្តឱ្យ យកាចសាហាវ ប្រសើរជាងធ្វើចិត្តជា អ្នកល្អ ពីព្រោះថាកាចសាហាវធ្វើឱ្យ មនុស្សពាលតិចតួចឈឺចាប់ហើយបើ សន្តោសវិញនឹងនាំឱ្យសង្គមជាតិស្ថិត សណ្តាប់ធ្នាប់ ហើយជាចុងក្រោយធ្វើឱ្យ យប្រជាជនរងទុក្ខវេទនា។

<sup>២</sup> - ដ.ឯ.ម. ទំព័រ៦៧

<sup>៣</sup> - ពាក្យនេះត្រូវបានបណ្ឌិត យូគីមទូយ អ្នកបកប្រែ សៀវភៅ តម្រូវទៅតាមពាក្យអង់គ្លេស ថា Prince ។

- លក្ខណៈវិនិច្ឆ័យទី៣៖ មេដឹកនាំត្រូវចេះគន់គូរមើលពីការយកមនុស្សមកប្រើប្រាស់ត្រូវសួរខ្លួនឯងថា តើមនុស្សនោះអាចបំពេញអ្វីខ្លះដល់យើង។ ទាក់ទងទៅនឹងរឿងនេះដដែល លោកបានពន្យល់ថា អ្នកដែលដង្ហែយើងឬបម្រើយើងដោយឥតលោកលន់ត្រូវផ្តល់ជំនួយដល់គេនិងស្រលាញ់គេ។ បើចង់បានមនុស្សមកធ្វើជាទីប្រឹក្សាត្រូវរកមនុស្សដែលដាច់តែឯងមិនពាក់ព័ន្ធនឹងអ្នកដទៃពីព្រោះមនុស្សប្រភេទនេះអាចជួយយើងពេលមានអាសន្ន។ ផ្ទុយទៅវិញអ្នកដែលមិនពាក់ព័ន្ធនឹងយើង ក្នុងគោលការណ៍អ្វីមួយ គួរកុំយកមកប្រើ ព្រោះមនុស្សប្រភេទនេះគិតផលប្រយោជន៍គេជាងផលប្រយោជន៍យើង។ បើពេលមានអាសន្ន អនក្រផងនោះគេនឹងបំផ្លាញយើងតែម្តង។ សួរធ្វើឱ្យគេខ្លាចនិង

គោរពយើងជាជាង ឲ្យគេស្រឡាញ់យើង<sup>៤</sup>។

- លក្ខណៈវិនិច្ឆ័យទី៤៖ ក្នុងការអនុវត្តការងារយើងមិនត្រូវចាប់អារម្មណ៍ទៅលើអ្វីដែលល្អ អ្វីដែលអាក្រក់នោះទេ ប៉ុន្តែត្រូវចេះប្រើប្រាស់នូវសកម្មភាពទាំងពីរកាលណាកាលៈទេសៈ តម្រូវឱ្យយើងព្រោះការសម្រេចគោលដៅបញ្ជាក់ពីមធ្យោបាយដែលយើងយកទៅប្រើប្រាស់បានន័យថា គេមិនខ្វល់ខ្វាយសួរនាំយើង ពីមធ្យោបាយយកមកប្រើប្រាស់នោះទេ សំខាន់ គឺគេកត់សម្គាល់តែទៅលើការសម្រេចបានគោលដៅនោះប៉ុណ្ណោះ ដែលជារឿងចាំបាច់។
- លក្ខណៈវិនិច្ឆ័យទី៥ គឺភាពប៉ិនប្រសប់៖ លោកបានលើកឡើងថា មេដឹកនាំត្រូវមានភាពប៉ិនប្រសប់ ពោលគឺចេះប្រើល្បិច ពីព្រោះអ្វីៗទាំងអស់តែងតែមានភាពតានតឹងមុននឹងទៅដល់គោល

<sup>៤</sup> - សូមមើល នីកូឡា ម៉ាកាវែលី «សម្តេច» ប្រតិភាសាអង់គ្លេស មកជាភាសាខ្មែរដោយបណ្ឌិត យូ គិមទូយ ឆ្នាំ ១៩៩៦ ទំព័រ៥៦, ៥៧, ៨៩, ៩០។

ដោយ ល្អិតឬភាពប៊ិនប្រសប់ដែល  
លោកចូលចិត្តឲ្យប្រើប្រាស់ជាងគេគឺ  
«បំបែកបំបាក់ដើម្បីត្រួតត្រា»។

- លក្ខណៈវិនិច្ឆ័យទី៦៖ ត្រូវចេះដើរតួ  
ពោលគឺត្រូវចេះលាក់នូវអាថ៌កំបាំង ឬ  
ចេះលាក់ពុតយ៉ាងប៊ិនប្រសប់<sup>៥</sup>។
- លក្ខណៈវិនិច្ឆ័យទី៧ ត្រូវមានអំណាច  
ឬអាណាចក្រ ៖ ត្រូវមានអំណាចឬ  
អាណាចក្រទៅលើអ្នកដទៃពោលគឺត្រូវ  
មើលខ្លួនឯងស្ថិតនៅពីលើគេទាំងអស់។  
គួរកត់សម្គាល់ថា លក្ខណៈវិនិច្ឆ័យ

ដែលលើកឡើងដោយលោក ម៉ាតិយ៉ាវែល បើ  
គិតពីគុណធម៌គឺពុំសូវជាមានប៉ុន្មានទេ  
ពីព្រោះអ្វីៗទាំងនោះភាគច្រើនគឺស្ថិតនៅលើ  
កាលទេសៈនិងសង្គមបរិយាកាសតម្រូវឱ្យ  
ហើយពេលខ្លះ ហាក់ដូចជាធ្លាក់ទៅក្នុង  
សភាពអត្តទត្តទុទិដ្ឋិនិងក្នុងលក្ខណៈ «ឆ្កិន  
ត្រង់ណាធីត្រង់នោះ» ឬ «ឆ្កិនក្បាលស៊ីក្បាល  
ឆ្កិនកន្ទុយស៊ីកន្ទុយ» ថែមទៀតផង។

<sup>៥</sup>- សូមមើល និក្ខេបម៉ាកាវែលី «សម្តេច» បកប្រែពីភាសា  
អង់គ្លេសមកជាភាសាខ្មែរ ដោយបណ្ឌិត យូ គិមទុយ ឆ្នាំ  
១៩៩៦ ទំព័រ៩៥។

២.១.៤- លក្ខណៈវិនិច្ឆ័យតាមទស្សនៈរបស់  
មហាត្មៈគន្ធី ( Mohatma Gandhi) ១៨៦៩-  
១៩៤៨)

ដូចដែលលោក អាល់បឺត អាញស្តាញ  
(Albert Einstein) បានពោលបញ្ជាក់ស្រាប់  
មហាត្មៈគន្ធី គឺជា «មហាបុរសក្នុងប្រវត្តិសាស្ត្រ  
នយោបាយរបស់ប្រទេសឥណ្ឌា។ គាត់បាន  
ប្រើនូវកលវិធីដែលពោរពេញទៅដោយធម៌  
អហិង្សាយ៉ាងពិតប្រាកដ សម្រាប់ការតស៊ូ  
ដើម្បីដោះស្រាយជនចេញពីការជិះជាន់របស់  
ពួកអាណានិគមហើយសម្រេចបានដោយ  
កម្លាំងនិងការលះបង់ដ៏ធំធេងរបស់ខ្លួនក្រោម  
ឥទ្ធិពលសីលធម៌ដែលគាត់បានប្រើសម្រាប់  
មនុស្សជាតិនៅក្នុងពិភពលោកដ៏ស៊ីវិល័យ  
មួយនេះ»<sup>៦</sup>។ ទាក់ទងទៅលក្ខណៈវិនិច្ឆ័យ  
របស់មេដឹកនាំគេឃើញមានទស្សនៈជា  
លក្ខណៈវិនិច្ឆ័យចំនួន៦ រួមមាន ៖

- លក្ខណៈវិនិច្ឆ័យទី១៖ ត្រូវចេះគ្រប់គ្រង  
សរីរាង្គវិញ្ញាណទាំងអស់តាមរយៈការ

<sup>៦</sup>- មហាត្មៈ គន្ធី ជីវិត និងគំនិត បកប្រែដោយឡេង ចិន្តា  
ត្រីស្ថានបោះពុម្ពផ្សាយ Idea Book ឆ្នាំ២០១៣ ទំព័រ៨។

អត់អាហារ ពីព្រោះការអត់អាហារនឹង  
ធ្វើឲ្យចិត្តកាន់តែបរិសុទ្ធឡើង។

- លក្ខណៈវិនិច្ឆ័យទី២៖ មិនលួចប្លន់  
ក្រៅពីការដណ្តើមយកទ្រព្យសម្បត្តិ  
អ្នកដទៃដោយកម្លាំងបាយឬដោយ  
អំណាច ការលោភលន់ អត្តទត្តភាព  
ការមិនធ្វើទាន ការចង់បានរបស់ដែល  
មិនត្រូវការភ្លាមៗ គឺជាបាបធម៌ ជា  
អំពើប្លន់។ លោកបានលើកឡើងយ៉ាង  
ដូច្នោះថា «ខ្ញុំយល់ថាយើងជាចោរតាម  
បែបណាមួយបើសិនជាខ្ញុំយករបស់អ្វី  
មួយដែលខ្ញុំមិនត្រូវការប្រើប្រាស់  
ភ្លាមៗមកទុកជារបស់ខ្លួនផ្ទាល់ខ្ញុំលួច  
វាពីអ្នកដទៃទៀត»។
- លក្ខណៈវិនិច្ឆ័យទី៣ មិនចង់បាន  
ទ្រព្យសម្បត្តិអ្នកដទៃ៖ ការមិនចង់បាន  
ទ្រព្យសម្បត្តិអ្នកដទៃជាគំនិតហើយ  
សកម្មភាពជាការចាំបាច់។ តាមទស្សនៈ  
របស់លោក មនុស្សមានទ្រព្យច្រើន  
គ្រាន់តែ ជាអ្នកទទួលគ្រប់គ្រង  
ប៉ុណ្ណោះ មិនមែនជាម្ចាស់នៃទ្រព្យ  
សម្បត្តិនោះឡើយ។ គេត្រូវចេះប្រើ

ប្រាស់វាឱ្យបានសមស្របសម្រាប់  
មនុស្សជាតិ និងសុខុមាលភាពសង្គម។

- លក្ខណៈវិនិច្ឆ័យទី៤ មិនភ័យខ្លាច៖  
ការមិនភ័យខ្លាចជាសញ្ញាមួយនៃភាព  
អង់អាចក្លាហាន។ ផ្ទុយទៅវិញការ  
ភ័យខ្លាចជាលទ្ធផលនៃការមន្ទិល  
សង្ស័យឬការមិនច្បាស់លាស់របស់មេ  
ដឹកនាំ។
- លក្ខណៈវិនិច្ឆ័យទី៥ មិនប្រកាន់វណ្ណៈ៖  
ការប្រកាន់វណ្ណៈ ជាអំពើប្រឡាក់  
ប្រឡូសមួយនៅក្នុងសង្គម។ ដូច្នោះ  
មនុស្សគ្រប់រូបត្រូវមានករណីយកិច្ច  
លុបបំបាត់វាចោល។ ប៉ុន្តែគេមិនគប្បី  
យល់ច្រឡំឬប្រែក្លាយការបែងចែក  
ការងារនូវក្នុងសង្គមទៅតាមសមត្ថភាព  
ម្នាក់ៗថាជាការបែងចែកវណ្ណៈឡើយ។  
លោកប្រឆាំងទៅនឹងការរើសអើង  
វណ្ណៈជាពិសេសទៅលើក្រុមមនុស្ស  
ដែលគេចាត់ទុកថាថោកទាបគួរឱ្យ  
ខ្ពើមរអើមនិងមិនអាចប៉ះពាល់បាន  
(The untouchables) ដូចជាអ្នកបោស  
សំរាម ប្រមូលសំរាមជាដើម។

- លក្ខណៈវិនិច្ឆ័យទី៦ ប្រកាន់យកអំពើអហិង្សា៖ តាមទស្សនៈរបស់លោកអំពើអហិង្សាគឺជាច្បាប់របស់មនុស្ស។ រីឯអំពើហិង្សាគឺជាច្បាប់របស់សត្វតិរច្ឆាន ឬនិយាយម្យ៉ាងទៀតថា អហិង្សាជាមធ្យោបាយហើយសច្ចធម៌គឺជាគោលដៅ។ មិនត្រូវធ្វើឲ្យអ្នកដទៃមានរបួសដោយអំពើហិង្សាទាំងបីនោះគឺ ហិង្សាផ្នែកគំនិតហិង្សាផ្នែកពាក្យសំដីនិងហិង្សា ផ្នែកសកម្មភាព។ ត្រូវប្រកាន់ខ្ជាប់នូវអំពើអហិង្សា រួមមានការស្រឡាញ់ ការអាណិតមេត្តាការមិនភ័យខ្លាច និងការមិនធ្វើសហប្រតិបត្តិការ។ រូបភាពនៃអំពើអហិង្សាចុងក្រោយនេះត្រូវបាន មហាគ្នៈ គន្ធិយកមកប្រើប្រាស់ ដើម្បីដឹកនាំប្រជាជនឥណ្ឌា ទាមទារឯករាជ្យពីពួកអាណានិគមអង្គ គ្រួសារហូត ទាល់តែបានសម្រេចជោគជ័យ ក្នុងឆ្នាំ១៩៤៧។

<sup>7</sup> - សូមមើលសុខសាធារណៈសីលធម៌គ្រឹះស្ថានបោះពុម្ពផ្សាយអង្គរព្រះពុម្ពលើកទី២ ឆ្នាំ២០១២ ទំព័រ ៩៦-១០២។

**២.១.៥- លក្ខណៈវិនិច្ឆ័យតាមទស្សនៈខ្មែរសម័យអង្គរ**

គួររំលឹកឡើងវិញថា សម័យអង្គរបានចាប់ផ្តើមពីឆ្នាំ៨០២ រហូតដល់ឆ្នាំ១៤៣១។ ជាលក្ខណៈទូទៅសម័យអង្គរ ត្រូវបានប្រវត្តិវិទូចាត់ទុកថាជាសម័យកាលមួយដ៏រុងរឿងក្នុងប្រវត្តិសាស្ត្រកម្ពុជា។ ក្នុងសម័យនេះ ខ្មែរយើងបានប្រកាន់យកយ៉ាងខ្ជាប់ខ្ជួននូវលក្ខណៈវិនិច្ឆ័យ១០ ប្រការសម្រាប់អប់រំមនុស្សទូទៅដើម្បីចង់ឱ្យពួកគេក្លាយទៅជា មេដឹកនាំដ៏ល្អប្រពៃរបស់ចក្រភពនេះ។ លក្ខណៈវិនិច្ឆ័យទាំង១០ប្រការ នោះរួមមាន៖

- លក្ខណៈវិនិច្ឆ័យទី១ គឺធ្វើទាន៖ មេដឹកនាំត្រូវចេះធ្វើទានជាសម្ភារៈនិងស្មារតី ចំពោះប្រជារាស្ត្ររបស់ខ្លួនដើម្បីឱ្យពួកគេមានធនធានសម្ភារៈនិងស្មារតីគ្រប់គ្រាន់ប្រកបដោយកិត្តិយសនិងសេចក្តីថ្លៃថ្នូរ។
- លក្ខណៈវិនិច្ឆ័យទី២ គឺរក្សាសីល៖ មេដឹកនាំត្រូវប្រកាន់ខ្ជាប់នូវសីល៥ ក្នុង

<sup>៨</sup> - គេអាចហៅថា «ទសពិធរាជធម៌» ក៏បាន។

ដីវិតប្រចាំថ្ងៃរបស់ខ្លួនគឺ ការមិន  
ប្រមាថ ឬសម្លាប់ដីវិត ការរៀបចំកន្លែង  
អំពើលួចប្លន់ អំពើប្រព្រឹត្តខុសក្នុងកាម  
(បៀតបៀនទៅលើកូនប្រពន្ធអ្នកដទៃ)  
មិនប្រព្រឹត្តអំពើភូតករកុហក និងអំពើ  
មិនត្រេកត្រអាលទៅលើគ្រឿងស្រវឹង។  
ទន្ទឹមនឹងនេះក៏ត្រូវប្រកាន់ខ្ជាប់នូវ  
ព្រហ្មវិហារ ៧ ធម៌ទាំងបួន គឺ មេត្តា  
ករុណា មុទិតា ឧបេក្ខា។

- លក្ខណៈវិនិច្ឆ័យទី៣ គឺបរិច្ចាគៈ ជាតិ  
ជាមេដឹកនាំត្រូវចេះចែករំលែកនូវ  
ទ្រព្យសម្បត្តិដែលខ្លួនមានដើម្បីជួយ  
សង្គ្រោះចំពោះជនក្រីក្រលំបាកវេទនា  
ក៏ដូចជាជួយឧបត្ថម្ភចំពោះប្រទេសជាតិ។
- លក្ខណៈវិនិច្ឆ័យទី៤ គឺអាជ្ជវៈ មេ  
ដឹកនាំត្រូវមានចិត្តស្មោះត្រង់ទៀង  
ត្រង់មិនរៀបរយក្នុងការបម្រើជាតិ  
មាតុភូមិនិងប្រជាពលរដ្ឋមិនកេង  
ប្រវត្តន៍ទ្រព្យសម្បត្តិរបស់ជាតិនិង  
ប្រជាជន។

- លក្ខណៈវិនិច្ឆ័យទី៥ គឺមទ្ធាវៈ មេ  
ដឹកនាំ ត្រូវមានអាកប្បកិរិយា ពាក្យ  
សម្តី ឱ្យបានទន់ភ្លន់សុភាពរាបសា និង  
ថ្លៃថ្នូរ។
- លក្ខណៈវិនិច្ឆ័យទី៦ គឺតបៈ មេដឹកនាំ  
ត្រូវចេះរម្ងាប់អារម្មណ៍ ដុសខាត់គំនិត  
ឱ្យល្អផ្លូវផង រៀបចំកន្លែងអវិជ្ជាដែលជា  
ប្រភពនាំមកនូវសេចក្តីទុក្ខ។
- លក្ខណៈវិនិច្ឆ័យទី៧ គឺអក្កោធនៈ មេ  
ដឹកនាំមិនត្រូវមានចិត្តក្រែវក្រោធក្តៅ  
ក្រហាយចំពោះអ្នកដទៃ បង្កជាកំហឹង  
ជាអំពើសងសឹកគ្នាធ្វើឱ្យបែកបាក់  
សាមគ្គីផ្ទៃក្នុង។
- លក្ខណៈវិនិច្ឆ័យទី៨ គឺអវិហឹសាវៈ មេ  
ដឹកនាំត្រូវប្រកាន់ខ្ជាប់នូវអំពើ អហិង្សា  
ដើម្បីដោះស្រាយបញ្ហា។
- លក្ខណៈវិនិច្ឆ័យទី៩ គឺខន្តិវៈ មេដឹកនាំ  
ត្រូវមានអំណត់ព្យាយាមក្នុងការ  
បំពេញភារកិច្ចនិងដំណោះស្រាយ  
បញ្ហាទាំងរបស់ប្រទេសជាតិ។

<sup>៩</sup> - មេត្តា៖ សេចក្តីអាណិតស្រឡាញ់, ករុណា៖ សេចក្តី  
សន្តោសប្រណី, មុទិតា៖ ការត្រេកអរចំពោះសេចក្តីសុខ  
អ្នកដទៃ, ឧបេក្ខា៖ សេចក្តីស្រឡាញ់រាប់អានស្មើគ្នា។

- លក្ខណៈវិនិច្ឆ័យទី១០ គឺអវិរោធនៈ មេដឹកនាំត្រូវគោរពច្បាប់របស់ប្រទេស ឲ្យបានក្លាប់ខ្លួននិងមិនបំពានទៅលើ ច្បាប់ទាំងនោះ។ ត្រូវចាត់ទុកច្បាប់ធំ ជាងបុគ្គលនិងត្រូវបានគោរពដោយ ស្មើភាព។

លក្ខណៈវិនិច្ឆ័យទាំង១០ ដូចបាន រៀបរាប់មកខាងលើមានឥទ្ធិពលពីព្រះពុទ្ធ សាសនាដែលខ្មែរធ្លាប់បានគោរពបូជា នាពេលនោះ ម៉្លោះហើយប្រជាជនច្រើនមាន ជំនឿថាបើមេដឹកនាំគោរពបានយ៉ាងម៉ត់ចត់ នោះប្រទេសជាតិនឹងទទួលបាននូវសេចក្តី សុខចម្រើនគ្រប់ប្រការ។

**២.១.៦- លក្ខណៈវិនិច្ឆ័យសម័យបច្ចុប្បន្ន**

តាមទស្សនៈសម័យបច្ចុប្បន្ន មេដឹកនាំ ត្រូវមានជាបឋមនូវសុខភាពល្អបរិបូរណ៍ កាយសម្បទារឹងមាំស្រឡាញ់សន្តិភាព និង សេចក្តីសុខស្ងប់ ចេះធ្វើឱ្យប្រជាជនស្រឡាញ់ និងជឿទុកចិត្តមានឆន្ទៈនយោបាយមោះមុត មានការទទួលខុសត្រូវខ្ពស់ចំពោះសកម្មភាព

ការងារ។ ជាមនុស្សមានចំណេះដឹងទូទៅ ច្រើនមានបទពិសោធន៍ព្រមទាំងមានចំណេះ ដឹងខាងបច្ចេកវិទ្យាទំនើប។ ទន្ទឹមនឹងនេះត្រូវ តែជាមនុស្សចេះត្រៀមបម្រុងនិងឈ្លាសវៃក្នុង នយោបាយ ឆ្លើយតបបានភ្លាមៗចំពោះ សភាពការណ៍។ ជាមនុស្សមានទេពកោសល្យ និងពូកែខាងវោហារនិងជាអ្នកមានកម្មវិធី នយោបាយច្បាស់លាស់។ ជាងនេះទៅទៀត មេដឹកនាំក៏ជាអ្នកដែលចេះកំណត់គោលដៅ បានត្រឹមត្រូវចេះធ្វើគំរូល្អចំពោះអ្នកនៅក្រោម បង្គាប់ ចេះធ្វើសកម្មភាព ឱ្យបានល្អប្រសើរ ឡើង ជាប់ជានិច្ច<sup>១០</sup> មានពេលវេលាគ្រប់គ្រាន់ ដើម្បីប្រមើលមើលទៅមុខមានកម្មវិធី ដឹកនាំ ការងារដោយចុះទៅធ្វើបង្ហាញផ្ទាល់ មិនមែន គ្រាន់តែប្រាប់ដោយប្រយោល ចេះវិនិច្ឆ័យកិច្ច ការ ដោយផ្អែកលើលទ្ធផល និងប្រសិទ្ធភាព ការងារមិនមើលស្រាលបរិស្ថាន ខាងក្រៅមាន អភិបាលកិច្ចជាប់ជាប្រចាំ មានទំនុកចិត្ត ចំពោះខ្លួនឯងនិងអ្នកនៅក្រោមបង្គាប់មាន សីលធម៌វិជ្ជាជីវៈខ្ពស់ទទួលយកនូវការទិតៀន

<sup>១០</sup> - ទស្សនវិជ្ជាជប៉ុនបានលើកឡើងថា «ថ្ងៃនេះថ្មី ថ្ងៃ ស្អែកថ្មីជាងថ្ងៃនេះ» ទាក់ទងជាសំខាន់ទៅលើគំនិតថ្មី បង្កើតថ្មី។

កែលម្អពីអ្នកដទៃដើម្បីយកមកពិចារណាគិតគូរជាប់ជាប្រចាំចំពោះអនាគតរបស់អង្គភាព ហើយជាចុងក្រោយត្រូវតាំងខ្លួនជាអ្នកឈ្នះលើអ្វីៗទាំងអស់។ ប៉ុន្តែទោះបីជាមានយ៉ាងនេះក្តី ក៏ក្នុងសកម្មភាពបំពេញការងារច្រើនឬតិចមេដឹកនាំរមែងជួបប្រទះនឹងបរាជ័យដោយជៀសមិនផុត។ តើបរាជ័យទាំងនោះបណ្តាលមកពីអ្វី?

តាមទស្សនៈរបស់លោករីដាដ ខែននី (Richard Denney) ដែលជាអ្នកនិពន្ធសៀវភៅមួយឈ្មោះថា «ជំរុញទឹកចិត្តដើម្បីឈ្នះ» (Motivate to win) បានរកឃើញនូវមូលហេតុបរាជ័យ១២ យ៉ាងគឺ កង្វះភាពប៊ិនប្រសប់ក្នុងការរៀបចំព័ត៌មានឬសេចក្តីវាយការណ៍ ខ្វះចន្លោះដើម្បីចលនាអ្នកនៅក្រោមបង្គាប់របស់ខ្លួន ខ្វះការគិតពិចារណាដោយសតិបញ្ញា (common sense) ខ្វះគំនិតច្នៃប្រឌិត ខ្វះភក្តីភាព ខ្វះការសន្តោសប្រណី មិនចេះប្រមាណ ប្រកាន់រឹងត្អឹងពេក នូវអំណាចជាមេដឹកនាំ ប្រមូលឥណទានរបស់ក្រុមយកមកគ្រប់គ្រងដោយខ្លួនឯងផ្ទាល់ បារម្ភខ្លាចថ្នាក់ក្រោមលូតលាស់ជាងខ្លួននិងដណ្តើមអំណាចពីខ្លួន មិនបង្កលក្ខណៈឱ្យអ្នកនៅក្រោមបង្គាប់ មានចំណេះ

ធ្វើ ហើយជាចុងក្រោយមិនបានដឹង ឬមើលស្រាលឥទ្ធិពលបំផ្លិចបំផ្លាញអង្គភាពពីខាងក្រៅ។

**៣- មុខងាររបស់មេដឹកនាំ**

ក្រៅពីលក្ខណៈវិនិច្ឆ័យដែលបានរៀបរាប់រួចមកហើយ មេដឹកនាំម្នាក់ៗ គប្បីមានមុខងារចាំបាច់ត្រូវបំពេញ ដែលផ្តោតជាសំខាន់ទៅលើកម្រិតជីវភាពរស់នៅរបស់ប្រជាពលរដ្ឋ។ ជាទូទៅមេដឹកនាំគប្បីមានមុខងារសំខាន់ចំនួន៦ គឺមុខងារបង្រួបបង្រួមមុខងារវិភាគនិងវាយតម្លៃមុខងារតម្រង់ទិសមុខងារជាយន្តការមុខងារប្រមូលផ្តុំចន្លោះនិងស្មារតីអ្នកនៅក្រោមបង្គាប់និងមុខងារអភិបាលកិច្ច។

**៣.១- មុខងារបង្រួបបង្រួម**

ក្នុងឋានៈជាមេដឹកនាំត្រូវមានទស្សនៈបង្រួបបង្រួមឱ្យបានល្អរវាងក្រុមមនុស្សដែលមានតម្រូវការផ្សេងៗពីគ្នា ធ្វើឱ្យក្រុមមនុស្សក្នុងអង្គភាពដែលខ្លួនទទួលខុសត្រូវស្ថិតក្នុងឧត្តមគតិតែមួយចំពោះតម្រូវការផ្ទាល់របស់គេ។ គួរកត់សម្គាល់ថាភាពតានតឹងដែលកើតមានក្នុងអង្គភាពដែលខ្លួនទទួលខុសត្រូវគឺជាសក្តិភាពចុះបញ្ជាំងឱ្យឃើញពី អសមត្ថភាព



របស់មេដឹកនាំក្នុងការអនុវត្តនូវមុខងារបង្រួបបង្រួម។

**៣.២- មុខងារវិភាគនិងវាយតម្លៃ**

នៅចំពោះមុខស្ថានភាពនយោបាយដែលកើតមានឡើង មេដឹកនាំគប្បីធ្វើការវិភាគនិងវាយតម្លៃឲ្យបានត្រឹមត្រូវ។ ជាក់ស្តែងត្រូវរកឱ្យឃើញពីមូលហេតុដែលនាំឱ្យកើតវិបត្តិនយោបាយនិងវិបត្តិសង្គម។ ត្រូវចេះប៉ាន់ប្រមាណនិងប្រមើលមើលនូវរាល់ហេតុការណ៍ដែលអាចកើតមានឡើង ដើម្បីមានវិធានការត្រៀមបម្រុងទុកជាមុន។ មេដឹកនាំដែលព្រងើយកន្តើយចំពោះហេតុការណ៍ដែលកើតមានឡើងអាចចាត់ទុកថាពុំបានបំពេញនូវមុខងារវិភាគនិងវាយតម្លៃរបស់ខ្លួនឡើយ។

**៣.៣- មុខងារតម្រូវឱ្យ**

ផ្នែកលើទិដ្ឋភាពរីកចម្រើនរបស់សកលលោក មេដឹកនាំតែងបានរៀបចំជ្រើសរើសនិងកំណត់ទិសដៅនយោបាយរបស់ខ្លួនប្រកបដោយយុទ្ធសាស្ត្រនិងយុទ្ធវិធីច្បាស់លាស់ ដើម្បីឆ្លើយតបទៅនឹងតម្រូវការរបស់មនុស្សគ្រប់រូប។ មានពេលខ្លះការកំណត់ទិសដៅនយោបាយអាចឃ្លាតឆ្ងាយពី

តម្រូវការរបស់មនុស្សភាគច្រើន ក្នុងករណីបែបនេះមេដឹកនាំត្រូវតម្រង់ទិសនយោបាយរបស់ខ្លួនឡើងវិញ ដើម្បីឆ្លើយតបទៅនឹងតម្រូវការជាក់ស្តែងរបស់មនុស្សទូទៅក្នុងសង្គម។

**៣.៤- មុខងារជាយន្តការ**

ដើម្បីអនុវត្តកម្មវិធីនយោបាយរបស់ខ្លួនឲ្យបានជោគជ័យមេដឹកនាំម្នាក់ៗគប្បីបង្កើតជាយន្តការ។ បង្កើតបានហើយមេដឹកនាំគប្បីប្រឹងប្រែងឲ្យអស់ពីសមត្ថភាពប្រកបដោយស្មារតីទទួលខុសត្រូវខ្ពស់ ជាមួយនឹងសហការីក្នុងយន្តការទាំងនោះដើម្បីឈានទៅសម្រេចគោលដៅឬដោះស្រាយបញ្ហាដែលកើតមានក្នុងដែនសមត្ថកិច្ចឬក្នុងអាណត្តិរបស់ខ្លួន។

**៣.៥- មុខងារប្រមូលផ្តុំឆន្ទៈនិងស្មារតី**

ដូចបានពិចារណារួចមកហើយបរាជ័យមួយក្នុងចំណោមបរាជ័យទាំងឡាយរបស់មេដឹកនាំ កើតមានពីកំហុសឆ្គងនៃកង្វះឆន្ទៈ ក្នុងការប្រមូលផ្តុំឆន្ទៈ និងស្មារតីរបស់មហាជន។ ដូច្នេះមេដឹកនាំគប្បីមានឆន្ទៈ មានភាពប៉ិនប្រសប់ដើម្បីប្រមូលផ្តុំកម្លាំងប្រកបដោយជំនឿជឿជាក់មកលើខ្លួនហើយ

ប្រែក្លាយជំនឿទាំងនោះឱ្យទៅជាចលនា  
សង្គមមួយយ៉ាងផុលផុសដើម្បីអនុវត្តនូវកម្ម  
វិធីនយោបាយឲ្យទទួលបានជោគជ័យ។

**៣.៦- មុខងារអភិបាលកិច្ច**

មុខងារនេះកើតមាននៅក្នុងប្រទេស  
ដែលអំណាចច្បាប់មានកម្រិតខ្ពស់ជាងអ្វីៗ  
ទាំងអស់។ ដោយសារមុខងារនេះបានធ្វើឲ្យ  
ប្រជាជនចេញផុតពីភាពល្មើសច្បាប់ ភាព  
អនាធិបតេយ្យ គ្មានច្បាប់ទម្លាប់និងការរំលោភ  
បំពានគ្រប់បែបយ៉ាង។ មុខងារនេះអាច  
សម្រេចទៅបានអាស្រ័យដោយមានការត្រួត  
ពិនិត្យការជំរុញលើកទឹកចិត្តនិងការដាក់  
ទណ្ឌកម្ម។

**៤. និន្នាការរបស់មេដឹកនាំ**

ពួកអ្នកវិទ្យាសាស្ត្រនយោបាយបាន  
ឯកភាពគ្នាបែងចែកនិន្នាការរបស់មេដឹកនាំជា  
បីប្រភេទ៖ មេដឹកនាំប្រភេទអភិរក្ស កំណែ  
ទម្រង់និងប្រភេទធ្វើបដិវត្តន៍។

**៤.១- មេដឹកនាំប្រភេទអភិរក្ស**

មេដឹកនាំប្រភេទនេះតែងចូលចិត្តថែ  
រក្សាបេតិកភណ្ឌរូបិយវត្ថុទាំងឡាយរួមមាន  
វត្ថុសំភារៈ និងការគិតគូរដ៏សំខាន់ចាំបាច់  
ទាំងឡាយដែលប្រទេសជាតិធ្លាប់មានរួចមក

ហើយឲ្យបន្តស្ថិតស្ថេរគង់វង្សជាមួយនឹង  
សង្គមទំនើប។ គួរកត់សម្គាល់ថាមេដឹកនាំ  
ប្រភេទនេះមិនមែនជាមេដឹកនាំបែបអភិរក្ស  
និយមជ្រុលនូវអ្វីៗដែលមិនសមទំនងនឹង  
សម័យកាលនោះឡើយ។

**៤.២- មេដឹកនាំប្រភេទកំណែ  
ទម្រង់**

មេដឹកនាំប្រភេទនេះបានខិតខំធ្វើ  
កំណែទម្រង់ក្នុងគោលដៅធ្វើឱ្យប្រទេសជាតិ  
រស់រានមានជីវិតបន្តទៅទៀត តាមរយៈការកែ  
លម្អរូបភាពរចនាសម្ព័ន្ធដែលមានស្រាប់ដើម្បី  
ឱ្យមានលក្ខណៈកាន់តែសមស្របទៅនឹងសង្គម  
វាក៏រីកចម្រើនថ្មីរបស់សង្គម។

**៤.៣- មេដឹកនាំប្រភេទធ្វើបដិវត្តន៍**

មេដឹកនាំប្រភេទនេះបានប្រកាន់យក  
អាកប្បកិរិយាកំណត់ទិសដៅកសាងសង្គម  
ជាតិដោយយកភាពចម្រើនជឿនលឿននិយម  
ធ្វើជាគោលដៅ។ ម៉្លោះហើយគេបានប្រើ  
មធ្យោបាយផ្ទុលរំលំរបបចាស់ដែលគេយល់  
ថាហួសសម័យមិនជឿនលឿនទៅមុខតាម  
រយៈការធ្វើបដិវត្តន៍ហិង្សាដោយប្រើកម្លាំង  
ប្រដាប់អាវុធបន្ទាប់មករៀបចំបង្កើត

នយោបាយថ្មីដែលគេពេញចិត្តនិងមានលក្ខណៈសមស្របទៅនឹងសម័យកាល។

**៥. កត្តាជំរុញមនុស្សឱ្យក្លាយទៅជាមេដឹកនាំ**

ឋានៈជាមេដឹកនាំមិនមែនជារឿងសាមញ្ញពេកទេ ប៉ុន្តែកើតឡើងពីក្តីស្រមៃនិងប្រាថ្នាចង់បានរបស់បុគ្គល ម្នាក់ៗក៏ដូចជាទំនុកចិត្តរបស់មនុស្សភាគច្រើន។ ដើម្បីក្លាយទៅជាមេដឹកនាំមួយរូបបានគេអាចធ្វើកាត់កត្តាទាំងឡាយរួមមាន៖

កត្តាបន្តវង្ស៖ គេឃើញមានករណីបែបនេះក្នុងរបបរាជាធិបតេយ្យ។ ជាក់ស្តែងក្នុងកាលៈទេសៈសមស្របណាមួយបិតាបង្កើតបានផ្ទេររាជសម្បត្តិទៅឱ្យបុត្រាច្បងបង្អស់របស់អគ្គមហេសីដើម្បីស្នងរាជ្យបន្តតាមវ័យកំណត់ដែលបានចែងដោយច្បាប់រាជវង្សរបស់នគរ។

កត្តារៀនសូត្រច្រើនឆ្នាំ៖ ដើម្បីមានលទ្ធភាពធ្វើជាមេដឹកនាំបាន សាមីខ្លួនត្រូវធ្ងន់កាត់ការរៀនសូត្រច្រើនឆ្នាំទៅលើមុខវិជ្ជាជាច្រើននិងរៀនពីបទពិសោធន៍ជាក់ស្តែងដើម្បីបង្កើនសមត្ថភាពតាមរយៈចំណេះដឹងនិង

ចំណេះធ្វើឱ្យបានគ្រប់គ្រាន់គួរឱ្យជឿទុកចិត្តបាន។

កត្តាបោះឆ្នោត៖ ប្រជាពលរដ្ឋក្នុងបរិមាណដ៏ច្រើនលើសលប់បោះឆ្នោតសម្តែងមតិឬចន្ទៈគាំទ្រ ធ្វើជាមេដឹកនាំតាមរូបភាពប្រជាធិបតេយ្យ។

កត្តាប្រើប្រាស់កម្លាំង៖ កត្តានេះជាសកម្មភាពមិនស្របច្បាប់តាមរយៈការធ្វើរដ្ឋប្រហារដោយប្រើកម្លាំងយោធាដណ្តើមអំណាចពីបុគ្គលដឹកនាំស្របច្បាប់ណាម្នាក់។

កត្តាតែងតាំង៖ យោងតាមសកម្មភាពនិងតម្រូវការចាំបាច់គេអាចតែងតាំងបុគ្គលណាម្នាក់ឱ្យធ្វើជាមេដឹកនាំស្ថាប័ន ដោយព្រះរាជក្រឹត្យរបស់ព្រះមហាក្សត្រក្រឹត្យ ឬអនុក្រឹត្យរបស់ប្រមុខរាជរដ្ឋាភិបាលផ្អែកទៅតាមគោលការណ៍«ភាពស័ក្តិសមនឹងទទួល» របស់បុគ្គលណាម្នាក់ដែលត្រូវតែងតាំង។

**សេចក្តីសន្និដ្ឋាន**

សរុបសេចក្តីមក មេដឹកនាំគឺជាបុគ្គលដែលមានសមត្ថភាពដឹកនាំនិងគ្រប់គ្រងមនុស្សឆ្ពោះទៅរកសេចក្តីចម្រើនរុងរឿងសម្បូរសប្បាយសម្រាប់ពួកគេក៏ដូចជាប្រទេស

ទាំងមូលប្រកបដោយក្តីជឿជាក់និងស្រុះ  
ស្រួលគ្នាទៅវិញទៅមក។

មនុស្សមិនអាចធ្វើជាមេដឹកនាំបាន  
ទាំងអស់គ្នានោះទេ ហើយក៏មិនអាចធ្វើជាមេ  
ដឹកនាំ លើគ្រប់វិស័យបានដែរ។ លទ្ធភាពជា  
មេដឹកនាំត្រូវពឹងអាស្រ័យទៅលើ ទេពកោស  
ល្យពីធម្មជាតិ ក៏ដូចជា ការខិតខំប្រឹងប្រែង  
រៀនសូត្របន្ថែមរបស់បុគ្គលម្នាក់ៗ ដើម្បីក  
សាងសមត្ថភាព និងគុណធម៌ ក្នុងភាពជាមេ  
ដឹកនាំ អស់រយៈពេលជាច្រើនឆ្នាំទោះបីជា  
យ៉ាងនេះក្តី ក្នុងសម័យកាលបច្ចុប្បន្នមនុស្ស  
ម្នាក់ៗ គប្បីរៀនធ្វើខ្លួនជាមេដឹកនាំ ដើម្បីបន្ត  
និរន្តរភាពពីអ្នកដឹកនាំជំនាន់មុន ក្នុងពេល  
វេលាដ៏សមស្របណាមួយ អាស្រ័យទៅលើ

សមត្ថភាពការជឿជាក់លើខ្លួនឯងផ្ទាល់ និង  
ទំនុកចិត្តពីអ្នកដទៃ ដើម្បីធ្វើជាមេដឹកនាំ  
ដោយស្របច្បាប់។ ម្យ៉ាងទៀត មេដឹកនាំក៏ជា  
ស្នូលនៃការរីកចម្រើនរបស់សង្គមជាតិ។ មេ  
ដឹកនាំជាអ្នកនាំផ្លូវ និងបំភ្លឺផ្លូវឆ្ពោះទៅរកវឌ្ឍន  
ភាព។ យ៉ាងណាមិញភាពមិនទទួលខុសត្រូវ  
របស់មេដឹកនាំស្របទៅតាមទំនុកចិត្តនិងក្តី  
សង្ឃឹមរបស់មនុស្សភាគច្រើន អាចនាំទៅដល់  
ភាពរលំរលាយចំពោះប្រទេសជាតិនោះ។  
ដូច្នេះហើយ ការជ្រើសរើសមេដឹកនាំ បានត្រឹម  
ត្រូវសម្រាប់ប្រទេសជាតិនីមួយៗ គឺជា  
កាតព្វកិច្ចដ៏សំខាន់បំផុតរបស់ប្រជាពលរដ្ឋ  
គ្រប់ៗរូប។

**គន្ថនិទ្ទេស**

១- ឃុតិមទូយ សម្តេច បកប្រែជាភាសាខ្មែរពីសៀវភៅដើមរបស់ នីកូឡូ ម៉ាកាវែល្លី គ្រឹះស្ថានបោះពុម្ព?, ឆ្នាំ១៩៩៦។

២- សុខ គាង «វិទ្យាសាស្ត្រនយោបាយ» សៀវភៅសម្រាប់បង្រៀន ឆ្នាំ២០០២

៣- សុខ សាធ «កំណប់សីលធម៌» គឺជាគ្រឹះស្ថានបោះពុម្ពផ្សាយអង្គរ បោះពុម្ព លើកទី២ ឆ្នាំ២០១២

៤- ឡេង ចិន្តា «មហាភ្នំ: គន្ថនិទ្ទេសនិងគំនិត» បកប្រែជាភាសាខ្មែរ គ្រឹះស្ថានបោះពុម្ពផ្សាយ Idea Book ឆ្នាំ២០១៣។

៥- អ៊ុំ ប៉ុម «ប្រវត្តិគំនិតនយោបាយបស្ចិមប្រទេស» គ្រឹះស្ថានបោះពុម្ពផ្សាយអង្គរឆ្នាំ២០០៨។

៦- Denny Richard Motivate to win, Edition Kogan Page London N19JN, year...?

# ធម្មចរិយានៃស្នាដៃគតិលោក

ដោយ៖ លោកស្រីបណ្ឌិត **ជា វណ្ណៈ**

ប្រធាននាយកដ្ឋានធម្មសាស្ត្រ ចរិយាសាស្ត្រ និង យេនឌ័រ  
នៃវិទ្យាស្ថានមនុស្សសាស្ត្រនិងវិទ្យាសាស្ត្រសង្គមនៃរាជបណ្ឌិត្យសភាកម្ពុជា

## សេចក្តីផ្តើម

ឧកញ៉ាសុត្តន្តប្រឹជាឥន្ទ បានរៀបរៀងស្នាដៃមួយដ៏ល្បីល្បាញ មានឈ្មោះថា «គតិលោក»។ ស្នាដៃនេះជាយូរមកហើយ យ៉ាងទូលំទូលាយសម្រាប់អ្នកសិក្សាគ្រប់ស្រទាប់វណ្ណៈដែលអាចបណ្តុះការយល់ដឹងរបស់គេឱ្យកាន់តែស៊ីជម្រៅនិងកាន់តែប្រសើរឡើងថែមទៀត។ ដោយមើលឃើញពីគុណតម្លៃនៃស្នាដៃគតិលោករបស់លោកឧកញ៉ាសុត្តន្តប្រឹជាឥន្ទ មានវិសាលភាពធំធេងយ៉ាងដូច្នោះហើយ ទើបស្មេរមានគំនិតសិក្សាវិភាគពីធម្មចរិយាដែលមាននៅក្នុងរឿងតំណាលនៃគតិលោកពីភាគទី១ ដល់ភាគទី១០ ដើម្បីជាចំណែកនៃការផ្សព្វផ្សាយចែករំលែកទៅអ្នកសិក្សាទុកគ្រាន់ជាសេចក្តីត្រិះរិះពិចារណាបន្ថែមសម្រាប់ការកសាងមាតិកាជីវិតរបស់ខ្លួនឱ្យកាន់តែល្អ កាន់តែប្រសើរនៃធម្មចរិយាពោលគឺការសិក្សាស្នាដៃនេះនឹងអាចក្លាយជាគតិ ជាស្ថានមួយនៃពន្លឺទៅកាន់អ្វីដែលល្អ ត្រឹមត្រូវ និងជួយដាស់តឿនក្រើនរំលឹកស្មារតីកូនចៅជំនាន់ក្រោយ ក៏ដូចជាយុវជនសម័យនេះឱ្យជាកមកចាប់អារម្មណ៍ធម្មចរិយា ដែល

ជាផ្នែកមួយនៃអត្តសញ្ញាណជាតិ និងនាំមនុស្សទៅរកវិបុលសុខនិងភាពរីកចម្រើន។

តាមទ្រឹស្តីនៃអក្សរសិល្ប៍ គេថាសង្គមបែបណាអក្សរសិល្ប៍បែបនោះ ដ្បិតអ្នកនិពន្ធគឺជាអ្នកនាំពាក្យ ជាមគ្គុទេស ជាភ្នែក ជាច្រមុះ ក្នុងការឆ្លុះបញ្ចាំងពីការពិតដែលកើតមានឡើងនៅក្នុងសង្គមតាមរយៈការតាក់តែងចងក្រងជានិមិត្តកម្មស្នាដៃឡើង។ យ៉ាងណាមិញនៅក្នុងស្នាដៃតែងនិពន្ធ ឬអត្ថបទខ្លីៗ (គតិលោក) របស់ឧកញ៉ាសុត្តន្តប្រឹជាឥន្ទទាំង១០ភាគ ក៏បានបង្កប់ទៅដោយទស្សនវិជ្ជាគតិបណ្ឌិតល្អៗដែលលាតត្រដាងនូវការពិតនៃតថភាពសង្គមផងដែរ។ តើស្នាដៃគតិលោករបស់ឧកញ៉ាសុត្តន្តប្រឹជាឥន្ទទាំង១០ភាគមានរឿងអ្វីខ្លះ? ហើយរឿងទាំងនោះបានបង្ហាញពីតថភាពសង្គមនៃធម្មចរិយាដូចម្តេចដែរ?

មុននឹងយើងធ្វើការសិក្សាបកស្រាយពីលក្ខណៈនៃធម្មចរិយាតាមរយៈស្នាដៃគតិលោក យើងតោងយល់និងស្គាល់ពីជីវប្រវត្តិអ្នកនិពន្ធ និងស្នាដៃក៏ដូចជាពាក្យគន្លឹះមួយចំនួនជាមុនសិន។

**១- ជីវប្រវត្តិឧកញ៉ាសុត្តន្តប្រិជាឥន្ទ**

**វង្សប្រក្រតុល**

**ឧកញ៉ាសុត្តន្តប្រិជាឥន្ទ** កើតនៅថ្ងៃចន្ទ ខែអាសាឍ ឆ្នាំរក ព.ស.២២០៣ ត្រូវនឹងថ្ងៃទី២២ ខែកក្កដា ឆ្នាំ១៨៥៩ នៅភូមិរកាកោង ស្រុកមុខកំពូល ខេត្តកណ្តាល។ មាតា លោកនាម ម៉ុំ ឯបិតា លោកវិញនាម បញ្ចង់កែ ជាកសិករ និងជាអាចារ្យវត្ត។ កាលមិនទាន់មានធារជាឧកញ៉ា នោះគេហៅបានលោកថា លោកអាចារ្យឥន្ទ ឬកវីឥន្ទ។ លោកអាចារ្យមានលក្ខណៈ : ខាងក្រៅគួរជាទីស្រឡាញ់ រាប់អានក្រៃលែង លោកចូលចិត្តនិយាយក្រមាច់ក្រមើមច្រើន តែអ្នកមានស្មារតីរឹងប៉ឹង មិនរល់នឹងការងារឥតប្រយោជន៍ទេ។ ទៅណាមកណា លោកតែងស្លៀកសំពត់ ចងក្បិនពាក់អាវត្រង់កាន់ដំបងប្រាក់ ពាក់មួកកាស ហើយបង្ហូរស្បែកជើងផ្កាត់រលុង។ លោកសុត្តន្តប្រិជាឥន្ទជាអ្នកមានកិត្តិយសក្នុងសតវត្សទី២០ ជាកវីឯក ជាអ្នកចេះដឹងផ្នែកអក្សរសាស្ត្រខ្មែរ ជាអ្នកជំនាញប៉ិនប្រសប់ខាងតែងកាព្យឃ្លាឃ្លោងដ៏ពីរោះជាប់ចិត្ត ទាំងជាអ្នកព្យាយាមមុតមាំក្នុងការតែងកាព្យ និងតែងរឿងផ្សេងៗទុកជាច្រើន។

**ការសិក្សានិងការងារ**

កាលដែលលោកមានអាយុប្រមាណជា១០ឆ្នាំ លោកបានទៅសិក្សាអក្សរខ្មែរនៅឯ

វត្តជាកូមិកំណើត លុះអាយុបាន១៥ឆ្នាំ លោកក៏បានបួសជាសាមណេរនៅវត្តព្រែកពោធិ៍ដើម្បីរៀនប្រព្រះបរិយត្តិបាលី។ បួសបានត្រឹម ១វស្សា លោកក៏បានសឹកចាកភេទជាសាមណេរ។ រួចទៅរៀននឹងគ្រូអាចារ្យពេជនៅស្រុកព្រះត្រពាំង។ អាយុ១៨ឆ្នាំ លោកបានទៅរៀនជាមួយនឹងលោកព្រះពុទ្ធឃោសាចារ្យព្រះនាមប្រាក់ នៅឯវត្តឧណ្ណាលោម នាក្រុងភ្នំពេញ។ លុះអាយុបាន១៩ឆ្នាំ លោកក៏បានធ្វើដំណើរមករស់នៅឯស្រុកបាត់ដំបង ដោយស្នាក់នៅរៀនសូត្រជាមួយលោកគ្រូព្រះអាចារ្យសុខ នាវត្តកែវហើយក៏បានបួសជាភិក្ខុបាន១វស្សា ទើបលាព្រះឧបដ្ឋាយាចារ្យទៅរៀនសូត្រនៅក្រុងបាងកក ប្រទេសសៀម។ បាន៧ឆ្នាំ ក៏បានវិលមកស្រុកខ្មែរ ដែលជាមាតុភូមិកំណើតរបស់លោកវិញ ក្នុងអំណាចលោកកថាថនញ្ញញ្ញា។ លោកគង់នៅវត្តកណ្តាលស្រុកបាត់ដំបងបាន១០វស្សា ក៏បានលាចាកសិក្ខាបទមកជាគ្រូហស្តវិញក្នុងអាយុ៣៧ឆ្នាំ ដោយបានរៀបការមានគ្រួសារនៅឯភូមិជ្វាធំ។ យើងពុំដឹងថាលោកមានបុត្រប៉ុន្មាននាក់ទេ តែយើងដឹងថាលោកមានបុត្រាម្នាក់នាម ឥន្ទសុន្ទរ័យ ដោយលោកឥន្ទ គឺជាអ្នកចេះដឹងមួយរូបនៅក្នុងខេត្តដែលមានថ្វីដៃពូកែខាងតែងកំណាព្យ និងចេះដឹងលើរឿងធម៌អាថ៌បាលី បានជ្រៅជ្រះទៀតផងនោះ ត្រូវបានលោកកថាថនឈុំ ស្រឡាញ់រាប់អានរូបលោកណាស់ ដោយបានតែងតាំងរូបលោកជា «ហ្លួងវិចិត្រ

<sup>១</sup> គតិលោក ឬច្បាប់ទូន្មានខ្លួន ភាគ១ ព.ស.២៥៣៩ ទំ.២

វោហារ» ជាទីប្រឹក្សាកិច្ចការផ្សេងៗ ត្បិតលោក  
បានតាក់តែងកំណាព្យ និងបានប្រែបាលីជា  
សម្រាយមានទាំងអស់ ៤៤មុខជាសៀវភៅខ្លះ  
ចារស្លឹករឹតខ្លះៗ។

ក្រោយពេលដែលលោកកថាថនឈុំ  
កាន់អំណាចគ្រប់គ្រងខេត្តបាត់ដំបងបានត្រឹម  
តែ១០ឆ្នាំ ពោលគឺនៅឆ្នាំ១៩០៧ ស្តេចសៀមក៏  
បានប្រគល់ខេត្តបាត់ដំបង សៀមរាប និងស៊ី  
សុផុនមកឱ្យខ្មែរវិញ តាមសន្ធិសញ្ញាចុះថ្ងៃទី  
២៣ ខែមិថុនា ឆ្នាំ១៩០៧ រវាងភាគីសៀម  
ជាមួយនឹងភាគីរដ្ឋាភិបាលបារាំង ហើយ  
ក្រោយមកបន្តិច រដ្ឋាភិបាលបារាំងក៏បាន  
ប្រគល់ឥស្សរភាពផែនដីទាំងនេះមកឱ្យព្រះ  
មហាក្សត្រខ្មែរវិញផងដែរ។ លោកកថាថនឈុំ  
និងគ្រួសារក៏បានចាកចោលខេត្តបាត់ដំបង  
ទៅរស់នៅឯខេត្តបស្ចិមបុរី នាប្រទេសសៀម  
វិញ ហើយលោកឥន្ទ ដែលអ្នកស្រុកបាត់  
ដំបងនិយមហៅលោកថា «អាចារ្យឥន្ទ» មាន  
អាយុប្រមាណជា៥៥ឆ្នាំ ហើយនោះក៏ត្រូវបាន  
រាជការសុំឱ្យមកបំពេញកិច្ចការនៅឯរាជធានី  
ភ្នំពេញវិញ ដោយមាននាទីជា «ឧកញ៉ាសុត្តន្ត  
ប្រើជាឥន្ទ»។ លោកឧកញ៉ាសុត្តន្តប្រើជាឥន្ទ  
បានមកបំពេញកិច្ចការរាជការនៅឯរាជធានី  
អស់រយៈពេល១០ឆ្នាំ ពោលគឺចាប់ពីឆ្នាំ  
១៩១៤ ដល់ឆ្នាំ១៩២៤។ រាជការបានប្រោស  
ឱ្យលោកជួយតែងចប់វចនាធិប្បាយខ្មែរ(ឬ  
វចនានុក្រមខ្មែរ) នៅទីសាលាបាលីក្នុងរវាង  
អាយុ៥៥ឆ្នាំ ដល់អាយុ៦៥ឆ្នាំ។ នៅពេលដែល

លោកអាយុ៦៥ឆ្នាំ លោកបានលាវាជការវិល  
មករស់នៅឯស្រុកបាត់ដំបងដើមវិញ។ លុះ  
ដល់ថ្ងៃ១០កើត ខែអស្សុជ ឆ្នាំជូត ឆស័ក  
លោកកើតរោគក្អក បណ្តាកូនចៅរាល់គ្នា នាំ  
គ្នា ប្រតិបត្តិប្រកបថ្នាំ រកគ្រូ រក្សាពុំចេះធ្ងរ  
ស្បើយឡើយ។ ក្រោមមកនៅថ្ងៃអាទិត្យ១២  
កើត ខែកត្តិក ឆ្នាំជូត ឆស័ក លោកឧកញ៉ា  
ក៏ទទួលអានិច្ចកម្មនៅវេលាម៉ោង ៨ព្រឹក គឺត្រូវ  
នឹងថ្ងៃទី៨ ខែវិច្ឆិកា ឆ្នាំ១៩២៤ ដោយរោគាពាធា។  
លោកឧកញ៉ាសុត្តន្តប្រើជាឥន្ទ គឺជា  
កវីនិពន្ធខ្មែរដ៏ធ្វើមួយរូបនារវាងចុងសតវត្ស  
ទី១៩ និងដើមសតវត្សទី២០ ដែលអ្នកផង  
ទូទៅរមែងតែងរាប់អាននិងគោរពលោក  
ណាស់ ក្នុងនាមរូបលោកជាអ្នកមានចំណេះ  
ចេះដឹងជ្រៅជ្រះមួយរូប ជាពិសេសនេះស្រុក  
បាត់ដំបងនេះតែម្តង។ លោកបានបន្សល់ទុក  
ស្នាដៃជាច្រើន ហើយក្នុងនោះមានស្នាដៃ  
សំខាន់២ ដែលជាកញ្ចប់ច្រុះអំពីជីវភាពអ្នក  
ស្រុកខ្មែរនាសម័យជំនាន់គ្រួសារត្រកូលអភិ  
វង្ស ដែលបានបានត្រួតត្រាខេត្តបាត់ដំបង  
ពោលគឺសៀវភៅរឿងចម្បាំងតាកែវ និងគតិ  
លោក។

កាលជំនាន់លោក ប៊ែណា តង់ដារ  
បេសកសង្ឃកាតូលិកនៅខេត្តបាត់ដំបង ពីឆ្នាំ  
១៩០១ ដល់១៩០២ ក៏ធ្លាប់បានទៅប្រឹក្សារៀន  
សូត្រអក្សរខ្មែរពីសំណាក់លោកអាចារ្យឥន្ទ  
ផងដែរ។ បេសកសង្ឃកាតូលិករូបនេះបាន  
ចងក្រងវចនានុក្រមខ្មែរ-បារាំង ដែលមាន



ឈ្មោះ ៖ ថា វចនានុក្រមតង់ដារ ដោយមាន  
ជំនួយយ៉ាងច្រើនពីលោកឧកញ៉ា សុត្តន្ត  
ប្រើជាឥទ្ធិ នៅក្នុងការចងក្រងវចនានុក្រមមួយ  
នេះឡើង។

លោកឧកញ៉ា សុត្តន្ត ប្រើជាឥទ្ធិ ជា  
កិត្តិយសដ៏ធំណាស់សម្រាប់ខេត្តបាត់ដំបង  
នៅសម័យខេត្តនេះនៅក្រោមអំណាចសៀម  
អស់ជាងមួយសតវត្ស។ គាត់ជាកសិករ  
បញ្ជាក់ថា សៀមអាចជ្រៀតជ្រែកបានតែក្នុង  
វិស័យរដ្ឋបាលតែប៉ុណ្ណោះ តែមិនអាចជ្រៀត  
ជ្រែកផ្នត់គំនិតខ្មែរនៅបាត់ដំបងដែលជាខ្មែរ  
បាននោះទេ។

លោកឧកញ៉ា សុត្តន្ត ប្រើជាឥទ្ធិ ជាជន  
គំរូអ្នកប្រាជ្ញទំនៀមនៅសម័យនោះ លោក  
ចេះដឹងយ៉ាងច្បាស់លាស់នូវព្រះពុទ្ធសាសនា  
ចេះស្ទាត់នូវភាសាថៃ និងភាសាបាលីថែម  
ទៀតផង។ នៅខេត្តបាត់ដំបង លោកឧកញ៉ា  
សុត្តន្តប្រើជាឥទ្ធិ មានមិត្តស្និទ្ធស្នាលម្នាក់នាម  
ឈឺម ជាហោរនៅក្នុងស្រុកភូមិនោះដែលមាន  
សំនួនវាហោរខាងកាព្យឃ្លោងម្នាក់។ លោកតា  
ឈឺម នេះតែងតែប្រឹក្សាចោទធ្វើយជាមួយ  
លោកសុត្តន្តប្រើជាឥទ្ធិជាញឹកញាប់។<sup>២</sup>

**ស្នាដៃរបស់លោកសុត្តន្តប្រើជាឥទ្ធិ**

តាមរយៈការសិក្សាស្រាវជ្រាវនាពេល  
កន្លងមកបានរកឃើញថាលោកឧកញ៉ា សុត្តន្ត

<sup>2</sup> តូច ឈួង បាត់ដំបងសម័យលោកខ្មាស់ ១៩៧២។

ប្រើជាឥទ្ធិ បានតាក់តែងស្នាដៃមានទាំងអស់  
៤៤មុខ។ ស្នាដៃសំខាន់ៗមានដូចជា៖ ៖

. គតិលោក ឬច្បាប់ទូន្មានខ្លួនពាក្យរាយ  
១០ភាគ។ តាក់តែងចប់ថ្ងៃព្រហស្បតិ៍ ៥រោច  
ខែអស្សុជ ឆ្នាំរកា ទោស័ក ព.ស.២៤៦៤ ត្រូវ  
នឹងគ.ស.១៩២១។ សៀវភៅនេះបោះពុម្ព  
លើកទី២ ឆ្នាំ១៩៧១ ដោយពុទ្ធសាសន  
បណ្ឌិត្យក្នុងពេញ។ ស្នាដៃគតិលោកទាំង១០  
ភាគនោះ មានចំនួន១១៧រឿង៖

- គតិលោកភាគទី១ មាន១០រឿង៖
- ១- ប្រវត្តិឧកញ៉ាសុត្តន្តប្រើជាឥទ្ធិ
- ២- ស្នាដៃអំពីគតិលោក
- ៣- ធម៌ដែលគ្រហស្ថត្រូវប្រព្រឹត្ត
- ៤- រឿងស្រីល្អ ទឹកផ្អែម ត្រីដែលមានរស  
ពីសាលើសត្រីនានា
- ៥- ទោសកើតអំពីដក់អាភៀននិងកញ្ឆា
- ៦- ប្រស្នារឿងពាលគួរឱ្យខ្លាច
- ៧- រឿងយុនវាត់ចាញ់បោកចោលពាល
- ៨- រឿងចោលពាលក្លែងភេទជាសង្ឃធ្វើគ្រូ  
មើលស្កន់
- ៩- រឿងពាលសង្រួមហួសប្រមាណ
- ១០- រឿងតាថេននិងសិស្សបីនាក់  
គតិលោកភាគ២

- ១- សិស្សនិងគ្រូចោទធ្វើយលក្ខណៈ  
របស់មនុស្សពាល
- ២- រឿងចៅឡូចនិងចៅប្រាក់
- ៣- រឿងចៅអធិការវត្តកោះ(ទន្លេធំ)
- ៤- រឿងលោកសង្ឃសាងវិហារ

- ៥- រឿងឧកញ៉ាញៀនអាភៀនប្រើអំណាច
  - ៦- រឿងកូនចៀមនិងឆ្កែព្រៃ
  - ៧- រឿងភិក្ខុសុខជាព្រះត្រៃ
  - ៨- រឿងបណ្ឌិតវត្ត
  - ៩- រឿងអរិយទ្រព្យ៧ ប្រការ
  - ១០- រឿងសប្បុរសធម៌៧ ប្រការ
  - ១១- រឿងព្រាហ្មណ៍ចាស់មានភរិយាក្រមុំ
  - ១២- រឿងសត្វសំពោចនិងមាន់ចៃ
  - ១៣- រឿងសត្វឥន្ទ្រីរបស់ព្រះឥសូរចង់ស៊ីស្តេចដំរី
  - ១៤- រឿងក្មេងកំព្រា និងព្រះចៅផែនដី
  - ១៥- រឿងព្រះចៅផែនដីនិងក្មេងឃ្វាលក្របីគតិលោកភាគ៣ មាន១៨រឿង៖
  - ១- រឿងសត្វកន្ទ័និងគីឡីក
  - ២- រឿងជនញ័យបណ្ឌិតនិងអ្នកប្រាជ្ញ
- កោះលង្កា
- ៣- រឿងអាមាត្យព្រះបាទពិម្ពិសារាជ្យ
  - ៤- រឿងព្រះធនិយ ថេរ និងនាយ
- សមុហាបញ្ជី
- ៥- លោកធម៌៨ ប្រការ សក្ការៈបូជាទឹកបីដ
  - ៦- សក្ការៈបូជាដើមដង្កោ
  - ៧- គោស្មារខ្មៅ
  - ៨- សក្ការៈបូជាយាយទេព
  - ៩- រឿងភ្នំក្រោមនៅខេត្តសៀមរាប
  - ១០- រឿងតាហូលាន
  - ១១- រឿងចៅឆោតជិះក្របីទូលស្រូវ
  - ១២- រឿងសិដ្ឋតោចង់បានកូនក្រមុំដង្កោ
- ម្នាក់

- ១៣- រឿងនាងអមរាទេវី
  - ១៤- រឿងក្រពើនិងអ្នកបររទេះ
  - ១៥- រឿងក្រពើដើមចង់ស៊ីថ្ងៃមស្វា
  - ១៦- រឿងក្អែកនិងសំពោច
  - ១៧- រឿងចចក និងរាជសីហ៍
  - ១៨- រឿងព្រានព្រៃនិងសត្វសេកគតិលោកភាគ៤ មាន១០រឿង៖
  - ១- ពណ៌នាសេចក្តីឆោត
  - ២- រឿងនិទានពីយាយចាស់ល្មោកកាម
  - ៣- រឿងព្រះចម្រើនពលទិព្យ
  - ៤- និទានពីសត្វកំដីល
  - ៥- និទានពីក្អែកគោកត្រាប់ក្អែកទឹក
  - ៦- និទានពីចចក ស្វា ឆ្កែព្រៃ
  - ៧- និទានពីកណ្តុរពីរជាសំឡាញ់គ្នា
  - ៨- និទានពីរចចកល្មោក
  - ៩- និទានពីឆ្កែស្រុកមានប្រឡោក
  - ១០- និទានពីមេឆ្កែដើម
- គតិលោកភាគ៥ មាន១៦រឿង៖
- ១- រឿងចចកនិងទុដ
  - ២- រឿងសត្វទុដនិងត្រី
  - ៣- រឿងសត្វកណ្តុបនិងដើមសង្កែ
  - ៤- រឿងសត្វក្អែកនិងខ្មោចឆ្កែ
  - ៥- រឿងចៅអធិការនិងសិស្សពីរនាក់
  - ៦- រឿងព្រះមហិស្សរាជិបតីសាងលោក
  - ៧- រឿងចក្រាមហិស្សរាជិបតី និងស្រមោចខ្មៅ
  - ៨- រឿងស្មាន់ ក្អែកអណ្តើកជាសំឡាញ់គ្នា
  - ៩- រឿងសត្វស្មាន់ក្អែក និងចចក

- ១០- រឿងស្តេចព្រាហ្មនិងបរិវារ
- ១១- រឿងចបកនិងដំរី
- ១២- រឿងសត្វកណ្តុរនិងមេឆ្មា
- ១៣- រឿងកាឡកិណ្ឌិជាសំឡាញ់នឹងគ្នា
- ១៤- រឿងពពែតិរកូដណ្តើមផ្លូវគ្នា
- ១៥- រឿងរាជសីហ៍និងកង្កែប
- ១៦- រឿងទន្សាយនិងមេខ្លា

គតិលោកភាគ៦ មាន១១រឿង៖

តាមកូនឆ្កែ

- ១- រឿងសត្វកង្កែបនិងគោឈ្មោលត្រាប់
- ២- រឿងចៅគង្វាលពពែត
- ៣- រឿងចៅមាណពនិងមេឆ្មា
- ៤- រឿងចៅមាណពចិញ្ចឹមសុខនត្បើ
- ៥- រឿងឆ្កែវង្វើងម្ចាស់និងមហាសី
- ៦- រឿងឧកញ៉ា យោមរាជ និងឧកញ៉ា

ពលទេព

- ៧- រឿងឆ្មាស្រុកនិងចាបពូក
- ៨- រឿងសត្វសំពោចក្នុងជង្រុកស្រូវ
- ៩- រឿងឈ្មួញលក់លានិងពួកចោរព្រៃ
- ១០- រឿងលា និង ឆ្កែ មាន ចៅហ្វាយ

ជាមួយគ្នា

- ១១- រឿងដៃដើម្បីប្រណែននឹងមាត់
- គតិលោកភាគ៧ មាន៨រឿង៖
- ១- រឿងមេឆ្កែនិងខ្មោចអសុព
  - ២- រឿងរឿងនាយដង្ហែវនិងកូនឈ្នួល
  - ៣- រឿងបុរសចុះវាយគង
  - ៤- រឿងឪពុកនិងកូននាំលាទៅលក់
  - ៥- រឿងចៅចាក់ស្មុគ

- ៦- រឿងសត្វហង្សនិងអណ្តើក
  - ៧- រឿងរាជសីហ៍ស្រឡាញ់មេគោ
  - ៨- រឿងស្វារពិសលិង្គនិងមហាសី
- គតិលោកភាគ៨ មាន១២រឿង៖
- ១- រឿងតាកោគនិងក្មេងវត្ត
  - ២- រឿងចៅខ្ញុំគេសម្លាប់មាន់រង្វាវ
  - ៣- រឿងស្រ្តីមានប្តីជក់អាភៀន
  - ៤- រឿងបុរសប្តីប្រពន្ធចិញ្ចឹមសត្វស្តា
  - ៥- រឿងបុរសចិញ្ចឹមខ្លាឃ្មុំ
  - ៦- រឿងខ្លាឃ្មុំនិងដើមពង្រ
  - ៧- រឿងគ្រលេងគ្រលោងនិងស្វា
  - ៨- រឿងពស់ក្បាលច្រើនកន្ទុយមួយនិង

ពស់ក្បាលមួយកន្ទុយច្រើន

- ៩- រឿងគីសមុទ្រនិងកង្កែបច្នុក
  - ១០- រឿងចៅវ៉ែនរកទិញវ៉ែនតា
  - ១១- រឿងចៅទ្រិសបានប្រពន្ធក្នុងរាំង
  - ១២- រឿងរឿងទន្សាយនិងផ្លែព្រៅ
- គតិលោកភាគ៩ មាន៩រឿង៖
- ១- រឿងសត្វស្តាពីរបែកផ្លូវគ្នារកចំណី
  - ២- រឿងគ្របៀកកាំនិងគ្រាប់ផ្លែ
  - ៣- រឿងព្រានសន្ទូច
  - ៤- រឿងអទិន្នបុព្វកព្រាហ្មណ៍
  - ៥- រឿងមនុស្សចង់ស្លាប់ស្រែមោចនិង

សិដ្ឋតោ

- ៦- រឿងបង្គុយនៅក្លោងទ្វារព្រះបាទវិទេ

ហារាជ្យ

- ៧- រឿងព្រានព្រៃចាប់សារិកា
- ៨- រឿងចៅសញ្ជីវមាណពប្រស់ខ្លា

- ៩- រឿងខ្មោចចូលដប
- គតិលោកភាគ១០ មាន៨រឿង៖
- ១- រឿងសត្វភេពិវចៃកផ្លូវគ្នារកអាហារ
- ២- រឿងបុរសម្នាក់ស្លាប់ទៅកើតជាហង្ស  
មាស
- ៣- រឿងបុរសចិញ្ចឹមមេមាន់ចចកចេះ  
មន្តអាគមន៍
- ៤- រឿងពលសត្វទៅដណ្តើមយកនគរ  
ពារាណសី
- ៥- រឿងនន្ទកយក្សនិងអ្នករក្សាខ្មោងទ្វារ  
ព្រះឥសូរ
- ៦- រឿងស្វាព្រាមមួយបានមេស្វា ឪជា  
ភរិយា
- ៧- រឿងស្រីផិតប្តីមិនឱ្យប្តីដឹង
- ៨- រឿងភរិយានាយសំពៅនៅស្រុកយា  
វណ្ណវតី។

. និរាសអង្គរវត្ត ពាក្យកាព្យ (ប្រភេទបទ  
ពាក្យ៨) តែងនៅថ្ងៃព្រហស្បតិ៍ ៩កើត ខែ  
កទ្របទ ឆ្នាំរកា គ.ស.១៩០៩ ភ្នំពេញ ពុទ្ធ  
សាសនបណ្ឌិត្យ ១៩៦៩។

. សុភាសិតច្បាប់ស្រី ពាក្យកាព្យកម្ពុជ  
សុរិយា ឆ្នាំ១៩៣៤ (ក្បាលទី៣ ចាប់ពីខ្សែ ៧  
៨ ៩ រួមគ្នា) ចាប់ពីទំព័រ៥៨១។

. រឿងអំបែងបែក ឬព្រះសោនន្ទរាជ  
ពាក្យកាព្យ តែងនៅថ្ងៃ១៥កើត ខែកត្តិក ឆ្នាំឆ្នូរ  
ត្រីស័ក ព.ស.២៤៤៤ ត្រូវនឹងថ្ងៃច័ន្ទ ទី២៥ ខែ  
វិច្ឆិកា គ.ស.១៩០១ ២ភាគ ភ្នំពេញបណ្ណាគារ  
ជីង ជួនហ្វិត គ.ស.១៩៥៣។

. លោកនីតិបករណ៍ ភ្នំពេញ ពុទ្ធ  
សាសនបណ្ឌិត្យបោះពុម្ពលើកទី២ ឆ្នាំ  
១៩៥៣។

. ព្រះរាជពង្សាវតារខ្មែរ បកពីភាសា  
សៀម មកជាខេមរភាសា។

. រឿងបឋមសម្តោ ធិបទល្ខោន កម្ពុជ  
សុរិយាលេខ ១០ ១១ ១២ រួមគ្នា ឆ្នាំ១៩៣៤  
ទំព័រ៥៣៨។

. កាព្យសារវិសារវិលានី ក្បួនតែងកាព្យ  
ឃ្លោងផ្សេងៗ របស់លោកឧកញ៉ាសុត្តន្តប្រើជា  
ឥន្ទ កាលធ្វើការនៅឯបាត់ដំបង ក្នុងគោរម្យ  
ងារជាទីហ្លួងវិចិត្រវោហារឥន្ទ តែងក្នុងរវាងព.  
ស.២៤៣២ ត្រូវនឹងគ.ស.១៨៨៩។

. រឿងចម្បាំងតាកែវ (មិនច្បាស់កាលបរិ  
ច្ឆេទ) តែងនៅក្នុងជំនាន់លោកកថាបទ ឈ្មោះ<sup>៧</sup>

**២. ធម្មចរិយានៃស្នាដៃគតិលោក**

តាមរយៈការសិក្សាស្នាដៃគតិលោកនៃ  
ឧកញ៉ាសុត្តន្តប្រើជាឥន្ទ ឃើញថាស្នាដៃនេះ  
បានលាតត្រដាងឱ្យឃើញពីទស្សនាទានពិត  
នៃគំនិតតថនិយមដោយបង្កប់នូវតម្លៃអប់រំល្អ  
ពិតៗនៃធម្មចរិយា ពោលគឺជួយណែនាំឱ្យ  
យើងបានស្គាល់ពីប្រភេទបុលក្ខណៈនៃ  
មនុស្ស ដែលជាស្ថានបូជាកញ្ចក់ចុះបញ្ចាំងពី  
ដំណើរជីវិតពិតរបស់យើងក្នុងការស្វែងរក  
សេចក្តីសុខសុភមង្គលក្នុងជីវិត ដូចតទៅ៖

<sup>៧</sup> យីង ហុកឌី សុត្តន្តប្រើជាឥន្ទ និងស្នាដៃ ២០១២។

**២.១- លក្ខណៈមនុស្សជាតិពេញលេញ**

ជនពាល គឺជនកាចដែលកាចឬសាហាវ។ នៅក្នុងសង្គមលក្ខណៈមនុស្សមានច្រើនប្រភេទ ច្រើនសណ្ឋានដែលយើងត្រូវស្គាល់និងត្រូវសិក្សាស្វែងយល់ឱ្យបានច្បាស់លាស់។ ជនពាលមានលក្ខណៈផ្សេងៗពីគ្នា។ ជនពាលមួយចំនួនក៏មានលក្ខណៈជាជនពាល គឺសម្គាល់ជនកិរិយាមារយាទដែលវេញញឹមកម្រិតខ្ពស់ ដូចជាដឹងតែពីផឹកស្រា ជក់គ្រឿងញៀន ស្លៀកពាក់មិនចុះចំណោមនឹងគេ ដើរក្រវែលក្រលបង្កពាក្យជំលោះឈ្នោះប្រកែកប្រកាប់ប្រចាក់គ្នា រកទីបំផុតគ្មានពោលគឺបញ្ចេញចិត្តចំជាជនពាល។ ឯជនពាលមួយចំនួនទៀត គឺជនពាលដែលវាក្លែងធ្វើកិរិយា ប្រើអាការស្លៀកពាក់សមរម្យរៀបរយសំដែងកិរិយាសុភាពរាបសា ឬក៏បន្ទិកោរក្បាល ស្លៀកស្បង់ពាក់ចិវរ ហើយតាំងខ្លួនជាមនុស្សត្រឹមត្រូវបរិសុទ្ធក្នុងទីទុកចិត្តជឿរាប់អាននៃមនុស្សទាំងពួង ពោលគឺពួកពាល វាក្លែងលួចភេទនោះ មកធ្វើជាភិក្ខុ ឬសាមេណរ ដើរកុហកបញ្ឆោតអ្នកនគរឱ្យខូចផលប្រយោជន៍ទៅដោយប្រការផ្សេងៗក៏មាន។ ដូច្នេះការស្គាល់មនុស្សមិនច្បាស់លាស់អាចនាំឱ្យយើងសម្រេចចិត្តខុស ឬនាំឱ្យខូចផលប្រយោជន៍ស្តាយក្រោយ ដែលលោកឧកញ៉ាសុត្តន្តប្រើជាឥទ្ធិ លោកបានណែនាំនិងចង្អុលបង្ហាញពីលក្ខណៈមនុស្សនេះ ទុកឱ្យយើងយកជាគតិពិចារណាស្វែងយល់ដោយឆ្លុះ

បញ្ជាក់តាមរយៈស្នាដៃគតិលោករបស់លោកក្នុងភាគទី១ ដល់ភាគទី១០ ជាពិសេសគឺលក្ខណៈនៃជនពាលដែលមានដូចមានខាងក្រោម៖

**២.១.១- លក្ខណៈមនុស្សពាលព្រោះមានចិត្តលោភលន់**

បើយើងក្រឡេកមកមើលជនពាលមាននៅគ្រប់ទីកន្លែង មិនថាបងប្អូនកូនចៅសាច់សាលោហិត ឬជាញាតិដៅជិតឆ្ងាយឡើយ សូម្បីបុព្វជិតបូសជាអ្នកកាន់សីលហើយក៏នៅមានកិលេសតណ្ហាដែលមិនទាន់អាចកាត់ផ្តាច់បាន គឺនៅមានចិត្តសាមាស្សលោភលន់ចង់បានទ្រព្យសម្បត្តិគេដោយឥតខ្ចាស់ទៀតផង។

នៅក្នុងរឿងតំណាលពាលសង្រួមហួសប្រមាណ គតិលោកភាគទី១ តាបសជាតួអង្គតំណាងឱ្យមនុស្សលោភលន់ មានចិត្តមិនទៀងត្រង់ ភូតកុហក និងជាមនុស្សដែលមិនស្គាល់បុណ្យបាប បោកប្រាស់ម្ចាស់ទ្រព្យដោយគ្មានអៀនខ្មាស។ សំដីតាបសបាននិយាយថា «...អញនឹងលួចយកទៅធ្វើជាដើមទុន ប្រកបការខាងផ្លូវលោកិយក៏បានហើយ តែនឹងលួចយកទៅឲ្យនេះ ឧបាសកនឹងសង្ស័យ។ បន្ទាប់មកក៏គិតឃើញឧបាយមួយដោយបង្វែងជានម្ចាស់គេ ក៏យកហិបទៅកប់កន្លែងផ្សេង ហើយបានរៀបចំសំពាយទៅផ្ទះឧបាសកដែលធ្វើហិបនោះ។ នៅពេលទៅដល់ផ្ទះឧបាសកម្ចាស់ហិប គាត់ក៏ប្រាប់ថានឹងលា

អ្នកទាំងអស់គ្នាទៅនៅក្នុងព្រៃព្រះហេមពាន្ត  
 ត្បិតទីលំនៅសព្វថ្ងៃនេះនៅជិតទៀបស្រុក  
 មនុស្សម្នាទៅមកមិនដាច់ នាំឱ្យកង្វល់រវល់  
 ក្នុងការលោកិយច្រើន។ លុះពេលលាចេញ  
 មកវិញហើយ តាបសឆ្លៀតធ្វើជាបង្ហាញថា  
 ខ្លួនល្អ ស្មោះសទៀងត្រង់ ក៏ត្រឡប់ចូលទៅ  
 ជូនម្ចាស់ផ្ទះវិញនូវស្លឹកស្សូវដែលដាច់បាក់  
 ជាប់នឹងសក់របស់លោក។ យ៉ាងណាមិញ នា  
 ពេលបច្ចុប្បន្ននេះក៏មានតាបស ឬអ្នកកាន់  
 សីលដែលដើរតួជាអ្នកទ្រទ្រង់ព្រះពុទ្ធសាសនា  
 មួយចំនួននោះ បានយកព្រះពុទ្ធសាសនាមក  
 ធ្វើជាខែលបិទបាំងអំពើអាក្រក់របស់ខ្លួន  
 ហើយដើររែកអង្កាសបច្ច័យតាមគ្រប់រូបភាព ឬ  
 និមន្តបិណ្ឌ បាតដើម្បីយកប្រាក់រក្សាទុកធ្វើ  
 កម្មសិទ្ធិផ្ទាល់ខ្លួន និងដើម្បីធ្វើជាមានបាន។

រីឯក្នុងរឿង ទុន និងត្រី នៃគតិលោក  
 ភាគទី៥ ទុនជាសត្វដែលមានទិដ្ឋិវើសអើង  
 តម្កើងខ្លួនហួសប្រមាណ។ ត្រីតូចៗ មានដូច  
 ជា ពួកត្រីក្អិត ត្រីចង្វា ត្រីចង្វា ភ្លៀងជាដើម  
 ទុនមិនខ្ចីស៊ីជាអាហារឡើយ ព្រោះខ្លួនយល់  
 ថាមិនសក្តិសមនឹងខ្លួនដែលជាសត្វធំៗ ទុន  
 គិតថា អាត្មាអញនេះជាបក្សីរូបធំត្រូវបរិភោគ  
 ត្រីធំៗ តួយ៉ាងត្រីវ៉ែស ត្រីឆ្កែ ត្រីប្រាជាដើម  
 នោះ ទើបសមនឹងសក្តិយសរូបអញនេះ។ ថា  
 ហើយទុនក៏តាំងហែលរកចាប់ត្រីណាធំៗតាម  
 ដែលខ្លួនប្រាថ្នា កាលបើចាប់បានត្រីតូចៗគេ  
 លែងទៅវិញជារឿយៗ។ លុះវេលាល្ងាចមក  
 ដល់ ការរង់ចាំចាប់ត្រីធំៗមិនបានដូចបំណង

ឡើយ ឯថ្ងៃក៏កាន់តែរៀបអស្តង្គតងងឹតមក  
 ដល់ ទុនសោកស្តាយព្រោះសេចក្តីស្រេក  
 ឃ្លានក៏កាន់តែមានខ្លាំងឡើងៗ។ លក្ខណៈស  
 ក្តាយទិដ្ឋិរបស់សត្វទុននេះ គឺលោកចង់ប្រៀប  
 ធៀបដូចកូនអ្នកមានត្រកូលខ្ពស់បានទៅរៀន  
 ចេះជ្រៅជ្រះមកពីប្រទេសក្រៅហើយចូលមក  
 ប្រទេសខ្លួនវិញ រាជការបានតាំងឱ្យធ្វើការបើក  
 ប្រាក់ខែត្រឹមល្មមៗ ខ្លួនមិនទទួលធ្វើ ដោយ  
 ប្រកាន់ខ្លួនថាខ្លួនជាត្រកូលធំប្រាក់ខែប៉ុណ្ណោះ  
 មិនសមនឹងចំណេះដឹងត្រកូលខ្លួន គិតចាំយក  
 ប្រាក់ខែច្រើនជាទុនធំតែម្តង ដូចទុនចាំយក  
 ត្រីវ៉ែស ត្រីឆ្កែ ត្រីប្រា ដល់រកមិនបាន កើតការ  
 ស្តាយក្រោយនូវទុនតូចដែលគេប្រុងឱ្យក្នុង  
 កាលមុននោះឯង។ តម្រាមនេះជាគតិ «រកស៊ី  
 មិនសន្សំពីវត្ថុតូចៗ» ។

**២.១.២- លក្ខណៈមនុស្សពាលព្រោះកាម  
 តណ្ហានិងជិតក្បត់**

នៅក្នុងរឿងនិទានពីស្ត្រីនៅភូមិស្រុក  
 ស្មោង ដីក្រែង ស្ត្រីនោះឯងទៅសាហាយនឹង  
 ចៅអធិការមួយអង្គនៅក្នុងវត្ត បណ្តា លឿង  
 កើតការស្អប់ប្តីអាត្មា ទើបវាទៅជួលអ្នកលេង  
 ឱ្យបាញ់មេឃុំជាប្តីស្លាប់ទៅ។ អំពើបែបនេះ  
 សុទ្ធតែកើតឡើងដោយសារកាមគុណជាធំៗ  
 យើងចាត់ទុកការប្រព្រឹត្តបែបនេះថា ជា  
 កំហុសដ៏ធ្ងន់ធ្ងរមិនអាចអត់ឱនឱ្យបានឡើយ  
 គឺជាភាពល្ងង់ខ្លៅមួយនៃមនុស្សស្រីដែលនាំ  
 គ្រួសារឱ្យខ្ទេចខ្ទាំ បាត់បង់អស់នូវកិត្តិយសកេរ្តិ៍  
 ឈ្មោះគ្រួសារ ហើយបើនាងមានកូនផងនោះ

កូនក្នុងបន្ទុកនឹងរងភាពអាមាស ខ្មាសអស់  
ញាតិសន្តាន មិត្តភក្តិ ក្លាយទៅជាជនរងគ្រោះ  
ដោយមិនដឹងខ្លួន។ ថាគ្រហស្ថទៅនៅមាន  
កិលេសកាត់មិនបាន ចុះហេតុអ្វីចៅអធិការវត្ត  
បួសជាព្រះសង្ឃទៅហើយនៅជិតជាមដោយ  
កាមគុណដែរ? ការនេះគឺជាគំរូអាក្រក់មួយ  
ដែលព្រះសង្ឃហ៊ានប្រព្រឹត្តស្នេហាលួចលាក់  
បណ្តាលឱ្យកើតរឿងអាស្រូវគ្រប់ទិសទី។ ជា  
ទូទៅសង្គមខ្មែរយើងតែងតែគោរពព្រះពុទ្ធ  
សាសនា ហើយដែលមានព្រះសង្ឃជាពំនាក់  
ជាទីគោរពរបស់ពុទ្ធបរិស័ទ ដល់ពេលព្រះ  
សង្ឃប្រព្រឹត្តអំពើបែបនេះតើ វានឹងនាំឱ្យព្រះ  
ពុទ្ធសាសនាទៅជាបែបណា? នេះជាគំរូ  
អាក្រក់ដែលតែងតែកើតមានជាញឹកញយនៅ  
ក្នុងសង្គមខ្មែរយើងនាពេលបច្ចុប្បន្ន ព្រោះតែ  
ការមិនអប់រំចិត្តឱ្យនៅក្រៅអំពើអាក្រក់ មិន  
បានបែងចែកឱ្យដាច់ស្រេចរវាងគុណនឹង  
ទោសនៃកាមគុណខុសសីលធម៌ និងច្បាប់  
សង្គមទាំងមូល។

បើតាមផ្លូវពុទ្ធចក្រ ទីអារាមសាសនាគឺ  
ជាយានមួយដែលទុកដូចជាកន្លែងគោរពស  
ក្ការៈ ជាទីពំនាក់របស់អ្នកគោរព ពិសេសជា  
កន្លែងដែលផ្តល់ការអប់រំចិត្តគំនិត បណ្តុះប  
ណ្តាលចំណេះដឹងដល់មនុស្សគ្រប់ស្រទាប់វ  
ណ្ណៈមិនចេះរឹងស្នូត ទុកដូចជាសាលាពហុ  
បច្ចេកទេសផង ជាបណ្តុះបណ្តាលរបស់ប្រទេស  
យើងផង ហេតុដូច្នោះហើយ យើងមិនត្រូវយក  
សាសនាមកលេងសើចយកធ្វើជាខែលដើម្បី

ទាញយកផលប្រយោជន៍ ឬដើរចោកបញ្ឆោត  
អ្នកដទៃឱ្យគេលង់ ឱ្យគេជឿគោរពបូជាតែ  
សំបកក្រៅឱ្យសោះ។ ប្រសិនបើយើងយកមក  
ធ្វើដូច្នោះនោះថ្ងៃខាងមុខសាសនានឹងកាន់តែ  
សាបរលាបបន្តិចម្តងៗ គ្មានអ្នកគោរពបូជា  
ទៀតឡើយ តួយ៉ាងដូចជាតួអង្គតាបស ខំតាំង  
ខ្លួនជាអ្នកមានសីល ស្លៀកស ពាក់ស ឱ្យល្អ  
មើលពីខាងក្រៅតែចិត្តគំនិតពោរពេញដោយ  
ការចោកប្រាស់ ដូចករណី ចោកប្រាស់  
ឧបាសក ដោយមិនបានខ្ជាប់ញញើតនូវទោស  
ដែលខ្លួនបានប្រព្រឹត្ត។ ម្យ៉ាងវិញទៀតនៅក្នុង  
ទស្សនៈព្រះពុទ្ធសាសនា តែងទូន្មានថា អ្នក  
ធ្វើល្អបានល្អ អ្នកធ្វើអាក្រក់បានអាក្រក់ ដែល  
ជាការអប់រំទៅដល់មនុស្សទូទៅឱ្យចេះសាង  
អំពើល្អ ជៀសវាងការប្រព្រឹត្តខ្លួនខុសឆ្គង  
អកុសលកម្ម។

កាមរាគនេះបានធ្វើឱ្យមនុស្សវង្វេង  
មិនស្គាល់បងប្អូន បងថ្ងៃប្អូនថ្ងៃ ដូចស្រីជាបង  
ថ្ងៃបានត្រូវអំណាចនៃកាមតណ្ហាអូសទាញ  
បាន ហើយទៅដល់ដល់នឹងបុរសជាប្អូនថ្ងៃ  
រហូតដល់ហ៊ានប្រព្រឹត្តអំពើឃាតកម្ម គឺស្រីជា  
ភរិយាបញ្ជាឱ្យបុរសជាសហាយរកវិធីសម្លាប់  
ប្តីដើមចោល។ រីឯស្រ្តីម្នាក់នៅស្រុកចក ខេត្ត  
ត្នោត ដែលជាកូននាយជាងមាសក៏ពោរពេញ  
ដោយកាមរាគ នាងមិនខុសពីស្រីជាបងថ្ងៃ  
បុរសខាងលើឡើយ។ ស្រ្តីជាកូននាយជាង  
មាសរូបនេះក៏បានប្រើល្បិចដើម្បីសម្លាប់ប្តី  
ដើម ហើយទៅរស់នៅជាមួយសហាយរបស់

នាង។ ការប្រព្រឹត្តរបៀបនេះគឺជាការបង្ហាញពី ភាពសាហាវឃោរឃៅពន់ពេកមកលើប្តីរបស់ នាង ដែលជាជនស្នូតត្រង់ព្រោះតែកាមេ ដឹកនាំ។ ដរាបណាមនុស្សយើងគ្រប់រូបគ្រប់ អាត្មា បណ្តែតបណ្តោយឱ្យអំណាចនៃកាម តណ្ហា គ្របសង្កត់បាន ដរាបនោះភាពវង្វេង វង្វាន់នឹងកើតមានឡើងដូចករណីស្រ្តីនៅ ស្រុកចក ខេត្តត្នោត បានរកឧបាយកលឱ្យ សហាយសម្លាប់ប្តីនាងចោលហើយទៅនៅរួម រស់ជាមួយសហាយនាងយ៉ាងដូច្នោះ។ លក្ខណៈស្រ្តីទាំងពីររូបខាងលើមិនសូវខុសគ្នា ប៉ុន្មានឡើយ នាងបានយកសេចក្តីស្នេហាជាធំ គឺការប្រព្រឹត្តខុសពីទំនៀមទម្លាប់ប្រពៃណី ខ្មែរយើង ដែលអ្នកទាំងពីរសុទ្ធតែមានគ្រួសារ រួចហើយ ប៉ុន្តែអ្វីដែលសង្គមមនុស្សទាំងមូល រិះគន់ និន្ទាគឺនាងមានកេរ្តិ៍ឈ្មោះអាស្រូវភាស ទាំងនេះគឺព្រោះតែភាពល្មោកកាមគុណ ងប់ ងល់នឹងល្បែងស្នេហាជាមួយប្រុសផ្សេងដែល មិនមែនជាប្តីខ្លួនដើម្បីបំពេញតែចំណង់ តណ្ហាតែប៉ុណ្ណោះ។

**២.១.៣- លក្ខណៈមនុស្សពាលព្រោះ ភាពមើលគុណ**

នៅក្នុងរឿងនិទានពីកូនពាលអវជាតិ បុត្រ អកតញ្ញ គឺកូនមិនត្រឹមតែពុំដឹងគុណ មាតាបិតាទេ គេថែមទាំងបានយកមាតាបិតា របស់ខ្លួនទៅសម្លាប់ចោលក្នុងព្រៃស្នូសាន ដែលមាណពនោះត្រូវទោសអន្តរិយកម្ម ធ្លាក់ទៅសោយទុក្ខវេទនាក្នុងមហាអវចិនរក

អស់កំណត់ លុះដល់កទ្ទកប្បនេះ។ ជាការ ត្រឹមត្រូវ ការលើកពីតម្លៃគ្រួសារត្រូវ ផ្តើម ចេញពីការជឿទុកចិត្តគ្នា រវាងឪពុកម្តាយ ចំពោះកូន កូនចំពោះឪពុកម្តាយ ហើយដរាប ណាកូនមិនដើរតាមគន្លងធម៌ មិនស្តាប់បង្គាប់ ឪពុកម្តាយ ពេលនោះសុភមង្គលគ្រួសារនឹង បាត់បង់ បាត់ភាពកក់ក្តៅ បាត់ទំនុកចិត្តអស់ ជំនួសមកវិញនូវសេចក្តីទុក្ខព្រួយទាំងផ្លូវកាយ ផ្លូវចិត្តរបស់ឪពុកម្តាយដោយសារមានកូនអក តញ្ញ បែបនេះ។ កូនដែលមិនប្រកបដោយ គន្លងធម៌បែបនេះភាគច្រើនគឺជាកូនដែល ឪពុកម្តាយប្រៀនប្រដៅមិនស្តាប់ ជាកូនដែល មិនខិតខំសិក្សារៀនសូត្រ ហើយភ្លើតភ្លើននឹង អំពើអបាយមុខ មានស្រី ស្រា ល្បែងពាលា ដែលជាប្រភពនាំឱ្យគេហ៊ានធ្វើអំពើគ្រប់យ៉ាង មកលើក្រុមគ្រួសារ ឬឪពុកម្តាយ រហូតដល់ ពេលខ្លះគេហ៊ានលើកដៃសម្លាប់ឪពុកម្តាយ របស់ខ្លួនដើម្បីបំពេញមហិច្ឆិតារបស់គេថែម ទៀតផង។ កូនអវជាតិបុត្រច្រើនជាកូនពាល មិនងាយប្រដៅ កំណើតរបស់កូនដំពូកនេះ កាលបើកើតឡើងមកហើយបានធ្វើទុក្ខមាតា បិតាគ្រប់ដង្ហើមចេញចូល ធ្វើឱ្យមាតាបិតា ពិបាកខ្វល់ខ្វាយពីរឿងចិញ្ចឹមបីបាច់ថែរក្សា ប្រដៅទូន្មានអប់រំមិនស្តាប់បង្គាប់ ឱ្យចូល សាលារៀនសូត្រមិនបានចេះចាំឱ្យធ្វើកិច្ចការ រាក់ជ្រៅមិនទទួលបានផលព្រោះតែគេមាន ចិត្តអន្ទពាល កាចសាហាវឃោរឃៅតាមធម្ម ជាតិជានិស្ស័យកំណើតរបស់គេទាំងពីរកើត



ឡើងមក។ លុះដំដឹងក្តីពេញកម្លាំង គេហ៊ាន  
ប្រព្រឹត្តអំពើអកុសលលួចឆក់ប្លន់កាប់សម្លាប់  
មិនញញើតដៃមិនខ្លាចអ្វីសោះឡើយ។

នៅក្នុងរឿងក្រពើ និងអ្នកបររទេះ បាន  
បរិយាយពីសត្វក្រពើដែលជាសត្វរមិលគុណ  
ពេលគេបានជួយខ្លួនរួចពីសេចក្តីស្លាប់ហើយ  
ក៏មានបំណងចង់ស៊ីគោ និងតាចាស់ទៅវិញ។  
រមិលគុណនៅត្រង់តាចាស់បានខំជួយយក  
អាសារដោយជួយនាំក្រពើរមិលគុណនេះទៅ  
រកទឹកបឹងសម្រាប់ឱ្យស្នាក់អាស្រ័យហើយ គេ  
បែរជារកស៊ីគោនិងតាចាស់ទៅវិញ។ វាជាសត្វ  
ឆោតហើយល្ងង់ទៀត ឆោតនៅត្រង់ហ៊ានឱ្យ  
តាចាស់ចង់រឹតយ៉ាងតឹងណែន នៅចំពោះមុខ  
សុភាទន្សាយ ដើម្បីឱ្យសុភាទន្សាយបាន  
ឃើញថាតាចាស់ពិតជាបានធ្វើខុសមកលើ  
ខ្លួនមែនហើយ ដើម្បីឱ្យសុភាទន្សាយកាត់ក្តីឱ្យ  
ខ្លួនបានស៊ីតាចាស់តាមបំណង។ វាជាការខុស  
ឆ្គងស្រឡះដែលសេចក្តីស្រែកឃ្លានរបស់  
ក្រពើខុសបែបបទប្រព្រឹត្តទៅលើតាចាស់  
បណ្តាលឱ្យកើតហេតុរាយដល់ខ្លួនយ៉ាងតង់  
ហន់។ ដូច្នេះដរាបណាយើងបណ្តោយឱ្យសេ  
ចក្តីស្រែកឃ្លានគ្របសង្កត់ចិត្តយើងបានឬ  
យើងប្រាថ្នាចង់ធ្វើអ្វីដោយខ្លះគតិពិចារណា  
ឱ្យបានត្រឹមត្រូវ ដរាបនោះសេចក្តីវិនាសនឹង  
កើតមានដល់ខ្លួនយើងវិញមិនខាន ដូចក្រពើ  
រមិលគុណនេះហេតុតែសេចក្តីស្រែកឃ្លាន  
ដោយសារអត់អាហារយូរថ្ងៃបណ្តាលឱ្យចិត្ត  
ចង់ស៊ីគោតាចាស់ និងតាចាស់បំបាត់សេចក្តី

ស្រែកឃ្លានរបស់ខ្លួន គេមិនបានគិតថាតា  
ចាស់ជាអ្នកមានគុណលើខ្លួនឡើយ។ គប្បី  
បុគ្គលម្នាក់ៗកុំធ្វើអ្វីតាមសេចក្តីស្រែកឃ្លាន បើ  
ហូបកុំឱ្យតាមឃ្លាន។ តើរឿងនេះមានគតិចង់  
បង្កប់អត្ថន័យដូចម្តេច?

-ធ្វើគុណបានទោស។

-កុំសាបព្រោះខ្យល់ប្រយ័ត្នបានផលជា  
ព្យុះភ្លៀង។

-ការជួយយកអាសារគេហើយ បែរជា  
ត្រូវអ្នកនោះរមិលគុណវិញជាគតិយើងត្រូវ  
ចេះសង្កេតពិនិត្យចរិតលក្ខណៈមនុស្ស ចេះ  
ស្គាល់ប្រភេទមនុស្សឱ្យបានច្បាស់មុននឹង  
យើងសេពគប់ជៀសវាងការគប់មនុស្សខុសប  
ណ្តាលឱ្យមានទុក្ខទោសដល់ខ្លួនវិញ។

**២.១.២- លក្ខណៈមនុស្សពាលព្រោះ**

**អំនួត តម្កើងបុទ្ធិ**

លក្ខណៈមនុស្សពាលជំពូកនេះ គឺគេ  
ប្រើពាក្យសំដីថ្វីមាត់ជាមធ្យោបាយ ដើម្បីយក  
ឈ្នះយកប្រៀបលើគូសត្រូវរបស់ខ្លួន។ ការអួត  
ក្លែងក្លាងហួសពីសមត្ថភាព និងលទ្ធភាព  
ដែលខ្លួនមាន និងមិនអាចធ្វើបានវានឹងនាំឱ្យ  
យើងអាប្រឈមនឹងយស រងការពិអាម៉ាសដូច  
សុភាសិតបុរាណលោកលើកឡើងថា «ស្លាប់  
ព្រោះមាត់ ឬថាអណ្តាតជាអាទិកន្លង បាន  
សុខទុក្ខផងពីព្រោះអណ្តាត»។ នៅក្នុងរឿង  
សត្វបង្គុយនៅខ្លោងទ្វារព្រះបាទវិទេហរាជ  
សត្វបង្គុយបានភ្លេចធាតុដើមកាលនៅក្រ  
លំបាកលំបាកវេទនាផ្សេងៗ ក្រោយពេលបាន

មាសពីព្រះបាទវិទេហារាជបន្តិចបន្តួចក៏តាំង  
 ដំឡើងឫកប្រើអាកប្បកិរិយាមិនសមរម្យអំនួត  
 អួតអាងដោយឈ្នួលវង្វែងនឹងមាសរបស់ខ្លួន  
 នេះក៏លែងគោរពព្រះរាជារហូតធ្វើឱ្យព្រះ  
 រាជាយកទៅប្រហារព្រោះតែវង្វែងជាមួយ  
 អំនួតខ្លួនឯង និងប្រាក់ជាប់នឹងខ្លួនគិតថាស្មើ  
 ព្រះរាជា។ ជាងនេះទៅទៀតនៅក្នុងសាច់រឿង  
 ពិតជាបានឆ្លុះបញ្ចាំងពីចិត្តរបស់មនុស្សមួយ  
 ចំនួនដែលមាននៅក្នុងសង្គមប្រៀបធៀបទៅ  
 នឹងមនុស្សដែលឆាប់ភ្លេចកំណើតរបស់ខ្លួន  
 ភ្លេចអ្នកដែលធ្លាប់ជួយ ភ្លេចគ្រាក្រលំបាក  
 ដោយសាតែលុយកាក់មាសប្រាក់បន្តិចបន្តួច  
 ហើយពេលមានយសមានសក្តិមានកេរ្តិ៍ឈ្មោះ  
 ក៏ក្លាយទៅជាមនុស្សអំនួតអួតអាងលែង  
 ស្គាល់ល្អអាក្រក់បែរជាទៅមើលងាយអ្នកដទៃ  
 វាយតម្លៃអ្នកដទៃឡើងឫកពាលែងស្គាល់បង  
 ស្គាល់ប្អូន ប្រើអាកប្បកិរិយាមិនគប្បីនិង  
 លែងចេះប្រមាណខ្លួនគិតថាខ្លួនល្អហួសអ្នក  
 ដទៃ គិតថាខ្លួនល្អជាងគេ និងអួតក្លែងក្លាងខ្លះ  
 ការពិចារណា។ ទង្វើទាំងនេះហើយដែល  
 ដឹកនាំឱ្យមនុស្សធ្លាក់ក្នុងសេចក្តីវិនាស  
 អន្តរាយផ្សេងៗ ព្រោះមនុស្សប្រភេទនេះពេល  
 ដែលមានបញ្ហាមានសេចក្តីលំបាក គឺលែង  
 មាននរណាជាទីពឹងទៅទៀត។

សត្វគឺផ្នកដែលខំអួតឫកដើម្បីឱ្យកន្លង  
 កោតខ្លាចខ្លួននោះ ទីបំផុតសត្វកន្លងដឹងពីអំ  
 ណាតរបស់គឺផ្នក ហើយខ្លួនក៏រកវិធីផ្តាញ  
 កន្លងវិញ ជាហេតុធ្វើឱ្យកន្លងត្រូវរងភាពអាមា

ស់លែងហ៊ានហើបមាត់អួតអាងទៅទៀត។  
 នៅក្នុងសង្គមមនុស្សបច្ចុប្បន្នក៏មានមនុស្ស  
 មិនតិចដែរ ដែលពូកែអួតក្លែងក្លាងតម្កើងឫក  
 ដោយយកឥទ្ធិពលនៃបុណ្យសក្តិ ទ្រព្យ  
 សម្បត្តិរបស់ខ្លួនទៅបង្កតគេឯង ដើម្បីឱ្យគេ  
 គោរពកោតខ្លាច។ ជនខ្លះទៀតមិនមែនជាអ្នក  
 មានបុណ្យសក្តិធំ ឬមានទ្រព្យសម្បត្តិច្រើនអ្វី  
 ទេ ប៉ុន្តែវាជាចរិតលក្ខណៈមនុស្សដែលពូកែ  
 អួតតែម្តង ជនដំពូកនេះច្រើនធ្វើឱ្យគេដឹងពី  
 ចរិតលក្ខណៈរបស់ខ្លួន ធ្វើឱ្យគេមើលងាយ  
 គេដឹងពីសារជាតិពិត ហើយគេស្អប់ខ្ពើមមិនផ្តល់  
 តម្លៃឱ្យឡើយ។ យើងគួរមិនគប្បីយកខ្លួន  
 ទៅបៀត ឬចាប់ជឿមនុស្សពូកែអួតក្លែងក្លាង  
 ឡើយ ព្រោះវាអាចនាំឱ្យខូចផលប្រយោជន៍  
 ចាញ់បោកគេ ឬរងទុក្ខទោសដោយសារពាក្យ  
 អួតរបស់ជននោះ។ មនុស្សដែលចេះដឹងជ្រៅ  
 ជ្រះពិតប្រាកដជាគេកម្រនឹងនិយាយអួត  
 ដោយខ្វះការពិចារណាណាស់ ព្រោះគេយល់  
 ច្បាស់ពីការប្រើវាហា សាស្ត្រ ឬពាក្យសំដី  
 ដែលឥតប្រយោជន៍ ដែលនាំឱ្យអាប់ឱនតម្លៃ  
 របស់គេដោយងាយ។ គឺភាគច្រើនមានតែជន  
 ល្ងង់ខ្លៅ ខ្វះការយល់ដឹងទេដែលច្រើនតែ  
 ប្រកាន់ចរិតអួតក្លែងក្លាងតម្កើងឫក។ ពាក្យ  
 តំណាលខ្មែរបាននិយាយទុកតាមគ្នាថា «អួត  
 ច្រើន ច្រើនបាក់អំណាត ឬអង្គុយលើចង្កើរ  
 លើកខ្លួនឯង»។ ពាក្យទាំងនេះដូនតាយើង  
 លោកបង្កើតឡើងដើម្បីទុកជាសារអប់រំកុំឱ្យ  
 ជនជំនាន់ក្រោយពូកែអួត ឬតម្កើងឫកក្នុង

ការនិយាយស្តីទៅកាន់អ្នកដទៃទោះបីជាយើង  
មានឫក្រណាត់ដោយ។

**២.១.៥- លក្ខណៈមនុស្សពាលព្រោះ  
ចរិតកោងកាច**

លក្ខណៈមនុស្សពាលក្នុងប្រភេទនេះ  
គឺ ជាមនុស្សដែលប្រើល្បិចកលអូសទាញ ជន  
ណាម្នាក់ឱ្យឈ្នះរងផ្ទុយតាមការចង់បានរបស់  
ខ្លួន ដូចជាការប្រើពាក្យសំដីផ្អែមល្ហែមពីរោះ  
ពិសា ប្រើការលួងលោមតាមរូបភាពផ្សេងៗ ឬ  
យករបស់មានតម្លៃ ឬលុយកាក់ជាធ្នាក់ទាក់  
ចិត្តអ្នកណាម្នាក់ឱ្យចូលអន្ទាក់របស់ខ្លួន។ ក្នុង  
រឿងតំណាលនៃគតិលោកភាគទី៣ គឺរឿង  
សំពោចនិងមាន់ចៃ សត្វសំពោចធ្វើកលជា  
ចងមិត្តជាមួយសត្វដែលជាសត្រូវរបស់ខ្លួនគឺ  
មាន់ចៃ។ សត្វសំពោចបានប្រើសំដីលួងលោម  
ដោយភាសាទន់កូនទៅកាន់មាន់ចៃដើម្បីចង  
មិត្ត ឈប់បង្កើតសត្រូវនឹងគ្នា តែមាន់ចៃជា  
សត្វមានប្រាជ្ញា ឆាប់យល់ការណ៍ក៏ប្រើភាព  
ឈ្លាសវៃរបស់ខ្លួន ដើម្បីទប់ទល់នឹងល្បិចកល  
របស់សំពោចរហូតសំពោចរត់ចូលព្រៃបាត់  
ស្រមោល។

**២.២. លក្ខណៈមនុស្សល្ងង់**

ពាក្យល្ងង់ គឺមានន័យថា មិនចេះ មិន  
យល់ ដែលមិនចេះ ឬមិនយល់។ ពាក្យទំនើម  
ទំនៀមបុរាណបានលើកឡើងថា ស្អប់ល្ងង់  
ស្រឡាញ់ចេះ ទើបមានចំណេះតាមសម័យ  
និយម។ បើល្ងង់កុំធ្វើចេះ បើឥតចំណេះត្រូវ

ខំប្រឹងរៀន។ ល្ងង់ឬល្ងង់ខ្លៅឬខ្លៅល្ងង់ គឺល្ងង់  
ព្រោះឥតបានរៀនសោះ។ ងងឹតល្ងង់ ល្ងង់  
ឈឹងសូន្យដូចគេនៅក្នុងទីងងឹត។ ឆោតល្ងង់  
ឆោតផងល្ងង់ផង។ ល្ងង់ល្ងង់ ល្ងង់ល្ងង់ពុំ  
យល់ការខុសត្រូវ...ជាដើម។

ដូច្នេះមនុស្សល្ងង់ គឺសំដៅយកមនុស្ស  
មិនបានសិក្សារៀនសូត្រ ខ្វះការគិតពិចារណា  
ឆាប់ជឿពាក្យសំដីគេ ងាយនឹងរងគ្រោះនឹង  
ការបញ្ឆោតរបស់អ្នកដទៃ ឬធ្លាក់ចូលទៅក្នុង  
អន្ទាក់គេបានដោយងាយ។ ម្យ៉ាងទៀតមនុស្ស  
ល្ងង់ច្រើនធ្វើអ្វីមិនត្រូវតាមទំនងខុសបែបបទ  
ដែលអាចនាំឱ្យមិនទទួលបានជោគជ័យ។ នៅ  
ក្នុងសង្គមរបស់នៅ ជាទូទៅមនុស្សល្ងង់ច្រើន  
ជួបប្រទះនូវការលំបាកលោកយ៉ាក ឬរងទុក្ខ  
វេទនាដោយសារចាញ់បោកគេដោយគេអូស  
ទាញឱ្យធ្លាក់ទៅក្នុងផ្លូវអាក្រក់ដោយប្រការ  
ណាមួយ។ ឧទាហរណ៍ ដូចជា រឿងបុរស  
ចិញ្ចឹមខ្លាឃ្មុំ ខណៈពេលដែលបុរសជាម្ចាស់  
កំពុងដេកលក់ ដោយម្ចាស់បានចាត់ខ្លាឃ្មុំឱ្យ  
នៅយាមខ្លួន។ ដោយសារតែភាពល្ងង់ខ្លៅ  
របស់ខ្លួន ខ្លាឃ្មុំបានយកដុំថ្មទៅគប់សម្លាប់រុយ  
ដែលហើរមករំខានម្ចាស់ខ្លួនជារឿយៗ ដែល  
បណ្តាលឱ្យត្រូវមុខបុរសជាម្ចាស់បែកឈាម  
ហូររហាម។ ទង្វើនេះ អាចកើតឡោះងបាន គឺ  
ដោយសារខ្លាឃ្មុំមិនមានសតិក្នុងការយល់ដឹង  
ក៏ដូចជាពិចារណាឱ្យល្អិតល្អន់។ នៅក្នុងរឿង  
បុរសម្នាក់ស្លាប់ទៅកើតជាហង្សមាស នាង  
ព្រាហ្មណីជាប្រពន្ធដោយហេតុតែនាងល្ងង់

គួបផ្សំនិងសេចក្តីលោកលន់ផងនោះ នាង បានក្រសោបចាប់សុវណ្ណហង្សដកស្វាបក្នុង ពេលដែលសុវណ្ណហង្សវិលមកជាលើកទី២ ទាល់តែអស់រលីង ក្នុងគោលបំណងដើម្បី យកស្វាបមាសទៅលក់យកប្រាក់មកធ្វើមាន បានតាមចិត្តប្រាថ្នាចង់បានរបស់ខ្លួន។ ទីបំផុត ស្វាបសុវណ្ណហង្សក៏ប្រែក្លាយជាពណ៌សដូច ស្វាបកុកទៅវិញ។

**២.៣- លក្ខណៈមនុស្សពូកែកន្លាត តាងនៃ**

ឆ្នាតវាងវៃ មានន័យថា ប៊ុនប្រសប់ ស្អាតជំនាញលើកិច្ចការអ្វីៗ ដោយឈ្លាសវៃ ប៊ុនហ័ស វាងវៃ ដែលមានប្រាជ្ញាវាងកេលក្នុង ទាំងហ័សផងដែរ គឺដែលឈ្លាសវៃ ដែលដឹង ផ្លូវដឹងឧបាយ។

មនុស្សឆ្នាតវាងវៃ គឺជាមនុស្សមាន ប្រាជ្ញាឈ្លាសវៃចាប់យល់កិច្ចការរាក់ជ្រៅ ឬ ចាប់ចាប់បាននូវរាល់បញ្ហាដែលកើតមានឡើង។ ភាពឆ្នាតវៃរបស់មនុស្សមានសារៈសំខាន់ណាស់ សម្រាប់ការដោះស្រាយបញ្ហា ចំពោះមុខ។ យើងត្រូវខិតខំប្រឹងប្រែងសិក្សារៀនសូត្រឱ្យ មានចំណេះដឹងជ្រៅជ្រះដើម្បីឱ្យយើងទទួល បាននូវគំនិតល្អៗសម្រាប់បំភ្លឺផ្លូវខ្លួនឯង និង ពង្រីកវិចារណញ្ញាណរបស់យើងឱ្យបានឆ្នាត វៃទុកសម្រាប់ទប់ទល់នឹងហេតុការណ៍ផ្សេងៗ ដែលកើតមានឡើង។ មនុស្សឆ្នាតវៃគឺជា មនុស្សពូកែដោះស្រាយបញ្ហា មានប្រាជ្ញាមុត

ស្រួចមនុស្សមានភាពរហ័សរហួនក្នុងការ ការងារ ច្រើនជាមនុស្សទទួលបានជោគជ័យ ក្នុងជីវិត បើជាអ្នកសិក្សារៀនសូត្រគឺពូកែ បើ ជាអ្នកធ្វើការគឺមានភាពអំណត់តស៊ូព្យាយាម មានចក្ខុវិស័យច្បាស់លាស់ក្នុងការកំណត់ គោលដៅជីវិតរបស់គេបានល្អ ហើយជា ប្រភេទមនុស្សទទួលបានការគោរព ស្រឡាញ់ ពីមនុស្សនៅជុំវិញខ្លួន ប្រាថ្នាផលប្រយោជន៍ អ្វីច្រើនបានសម្រេច និងជាទីពឹងពាក់ អាស្រ័យបាន ពេលខ្លះអ្នកឆ្នាតគឺជាមនុស្ស ចាប់យល់ដឹងពីកាលៈទេសៈបានច្បាស់ថែម ទៀតផង។

នៅក្នុងរឿងតំណាលភាគទី៨ គឺរឿង គ្រលេងគ្រលោងនិងស្វាសត្វគ្រលេងគ្រលោង ដែលជាសកុណបក្សី មានតែចំពុះនិងជើងពីរ តែដោយសារគេមានភាពឆ្នាតវៃ គេអាចធ្វើ សំបុកជាជម្រកសម្រាប់ស្នាក់អាស្រ័យបាន យ៉ាងគត់មត់ក្នុងការការពារភ្លៀងរលីមនិង ឧបសគ្គផ្សេងៗ ដើម្បីគ្រួសារកូនប្រពន្ធរស់នៅ បានសុខក្សេមក្សាន្តខុសពីសត្វពានរ ដែល មានដៃជើងដល់ទៅជើង៤ តែដោយសារតែ ភាពខ្ជិលច្រអូសនិងខ្វះសតិបញ្ញា ស្វាបានរត់ទៅ ជ្រកកោនក្រោមសំបុកសត្វគ្រលេងគ្រលោង។ លុះជ្រកញឹកញយពេក គេក៏ផុតទ្រាន់ហើយ គេក៏ដាស់តឿនឱ្យខិតខំធ្វើសំបុកសម្រាប់ស្នាក់ អាស្រ័យនឹងគេ បែរជាមានចិត្តខឹង ចចេស មានៈ ហើយកោចសំបុកគ្រលេងគ្រលោង ចោលទៅវិញ។ ក្នុងភាគទី១០ គឺរឿងនាយ

ព្រានព្រៃចាប់សត្វសារិកា សត្វកុកជាសត្វឆ្មាត  
 វៃបានធ្វើពុតជាមិនចេះរោក កុកដឹងកាលៈទេសៈ  
 ច្បាស់ថា មិនគួរប្រើចំណេះដឹងនៅទីនេះទេ  
 កាលណាកុកសម្តែងវិជ្ជា ច្បាស់ណាស់ថា  
 ស្តេចប្រាកដជាចាប់ដាក់ក្នុងទ្រុង មិនឱ្យមាន  
 សេរីភាព មិនបានជួបជុំញាតិមិត្តខ្លួន ហើយ  
 មិនមានក្តីសុខជាក់ជាមិនខាន ដោយហេតុ  
 នេះហើយបានជាកុកមិនរាំតាមព្រានព្រៃ  
 ប្រាប់នោះឡើយ។ ដោយមើលឃើញថាសត្វ  
 កុកមិនចេះរាំ ព្រះមហាក្សត្រក៏បញ្ជាឱ្យ  
 អាមាត្យដោះលែងកុកឱ្យមានសេរីភាពឡើង  
 វិញ។ កុករួចខ្លួនពីការឃាត់ឃាំងក្នុងទ្រុង ខុស  
 ពីសត្វសេក សារិកាបានបញ្ចេញសមត្ថភាព  
 របស់ខ្លួនទៅតាមជំនាញគឺសារិកាបញ្ចេញ  
 សមត្ថភាពនិយាយភាសាមនុស្ស មានសូរសព្ទ  
 សូរសៀងពីរោះគួរឱ្យចង់ស្តាប់។ ឯសត្វក្លោក  
 ចេះរោកលូតលូន់ទន់អស់ទាំងខ្លួនប្រាណ ធ្វើ  
 ឱ្យព្រះមហាក្សត្រសព្វព្រះរាជហឫទ័យ ក៏  
 ត្រាស់បង្គាប់ឱ្យអាមាត្យចាប់សត្វសារិកា និង  
 សត្វក្លោកដាក់ក្នុងទ្រុងទុកចិញ្ចឹមបង្គាត់  
 បង្រៀន ធ្វើឱ្យសត្វទាំង២បាត់អស់នូវសិទ្ធិសេរី  
 ភាពរបស់ខ្លួន។

**២.៤. លក្ខណៈមនុស្សកំណាញ់ក្រៅ  
 គម្រា**

កំណាញ់មានន័យថា ការកាញ់ភ្លើរដែល  
 ហ្វូងហែងទ្រព្យរបស់ទុកមិនចាយ មិនប្រើ ឬ

មិនឱ្យសាធារណ៍ទូទៅដល់អ្នកឯទៀត មនុស្ស  
 កំណាញ់។

ក្រៅគម្រា មានសេចក្តីថា ក្រៅពីការកត់  
 ត្រា ទុករឿងដែលមិនមានកត់ទុកដោយ  
 សង្ខេប ក្រៅក្បួន។ កំណាញ់ ក្រៅគម្រា សោត  
 សឹងអាចប្រយោជន៍យស។ មនុស្សកំណាញ់  
 ក្រៅគម្រា គឺសំដៅលើមនុស្សដែលកំណាញ់  
 ហួសហេតុ មានសម្បត្តិច្រើនឬតិច តែមិនព្រម  
 ចំណាយ ស៊ីចាយ បំពេញក្រពះខ្លួនឱ្យបាន  
 ឆ្អែត និងមិនព្រមចាយប្រាក់នោះដើម្បី  
 បំពេញការស្រេចយូនរបស់កូនប្រពន្ធនោះទេ  
 បណ្តោយទៅតាមយថាហេតុ សុខចិត្តអត់។  
 មនុស្សកំណាញ់ ច្រើនមានលក្ខណៈដូចតទៅ៖

- . មិនងាយចំណាយប្រាក់ឱ្យដល់អ្នក  
 ណាម្នាក់ សូម្បីបន្តិចបន្តួច ក៏មិនចំណាយដែរ
- . ចូលចិត្តកេងចំណេញលើគេ សូម្បី  
 បន្តិចបន្តួចក៏ស្រវាច្បាមយក
- . បើទៅបរិភោគអាហារនៅកោដនីដ្ឋាន  
 ណាមួយជាមួយមិត្តភក្តិ មិនងាយចេញប្រាក់  
 ប៉ារគេទេ ទោះបីជាគេធ្លាប់ចេញជួសខ្លួន  
 ប៉ុន្មានដងរួចមកហើយក៏ដោយ។

ទង្វើទាំងអស់ខាងលើនេះហើយ ដែល  
 បណ្តាលឱ្យមនុស្សកំណាញ់ ក្រៅគម្រានេះ  
 រស់នៅខ្វះមិត្តសម្លាញ់ ច្រើនជាមនុស្សឯកោ  
 បាត់បង់ប្រយោជន៍ដែលត្រូវទទួល ព្រោះគ្មាន  
 អ្នកណាប្រាប់ឱ្យដឹង ឬក៏ហៅទៅជាមួយនឹង  
 នាំឱ្យបាត់បង់កិត្តិយស (ចរិយាមិនថ្លៃ) អ្នកផង  
 មិនចូលចិត្ត។

មនុស្សជំពូកកំណាញ់ក្រៅតម្រានេះ មិនល្អប្រសើរឡើយទាំងកេរ្តិ៍ឈ្មោះ និងកិត្តិយសក្នុងការរស់នៅព្រោះតែភាពកំណាញ់ស្វិតខ្លាចគេដណ្តើមយកទ្រព្យសម្បត្តិនិងផលប្រយោជន៍ខ្លួនពោលគឺគេហ៊ានប្រព្រឹត្តអំពើខុសឆ្គងទៅលើអ្នកដទៃដូចជាបង្កជាជម្លោះជាមួយមនុស្សនៅជុំវិញខ្លួនដើម្បីឱ្យគេស្អប់កុំមកទំនាក់ទំនងនឹងគ្រួសារខ្លួនខ្លាចក្រែងគេដណ្តើមយកលាក់ខ្លួន។ ក្នុងរឿងព្រេងសន្ធឹច បុរសព្រានសន្ធឹចបានប្រាប់ឱ្យប្រពន្ធខ្លួនទៅបង្កជម្លោះជាមួយអ្នកស្រុកដើម្បីកុំឱ្យអ្នកស្រុកមកសុំត្រីរបស់ខ្លួនយកទៅបរិភោគ ដែលគំនិតបែបនេះបានបង្កនូវសេចក្តីស្អប់ខ្ពើមពីមនុស្សនៅជុំវិញខ្លួន និងព្រោះតែភាពកំណាញ់ក្រៅតម្រារបស់គាត់គួបផ្សំនឹងសេចក្តីល្ងង់ខ្លៅផង។

**២. ៥. លក្ខណៈមនុស្សឆោត**

ឆោត មានន័យថា ដែលងាយបញ្ឆោត មនុស្សឆោត គំនិតឆោត។ ឆោតនៅ ដែលឆោតខ្លៅនៅគំនិត។

ឆោតគឺល្ងង់។ មនុស្សឆោតសឹងមានគ្រប់រូបគ្រប់អាត្មា តែយើងអាចកាត់បន្ថយ សេចក្តីឆោតនេះឱ្យនៅតិច ហើយខំបង្កើនភាពឆ្លាតវៃឱ្យបានច្រើនជាអតិបរមា។ មនុស្សឆោតច្រើនជាប់ជំពាក់នឹងកត្តាជាច្រើនដូចជា៖

- ឆោតព្រោះសេចក្តីស្រេកឃ្មានលោក រឿងបុរសម្នាក់ស្លាប់ទៅកើតជាហង្សមាស

- ឆោតព្រោះភាពរមិលគុណ រឿងក្រពើនិងអ្នកបររទេះ រឿងចៅសញ្ជីវាណាព ប្រសំខ្លា

- ឆោតព្រោះចចេសមាន៖ ភេពីរចែក ផ្លូវគ្នារកអាហារ រឿងគ្រលេងគ្រលោងនិងស្វា

- ឆោតព្រោះកំណាញ់៖ រឿងចៅព្រានសន្ធឹច រឿងអទិន្នបុព្វកព្រាហ្មណ៍

- ឆោតព្រោះឃ្មានអាហារញ៉ាមមាត់ រឿងឆ្មាស្រុក១ និងចាបពូក១

- ឆោតព្រោះវង្វេងក្នុងកាម រឿងស្វាព្រាមមួយបានស្វាឪជាករិយា។

**២. ៦. លក្ខណៈមនុស្សមានវិង្សស**

មានវិង្សស គឺសំដៅទៅលើសេចក្តីប្រកាន់ ដំណើរ របៀបកាន់ខ្លួន សេចក្តីវឹងត្រង់។ មនុស្សមានវិង្សស គឺមនុស្សមុខវឹង មនុស្សចចេស វឹងគគ្រីសគគ្រូស វឹងមិនព្រមចុះសម្រុង មិនព្រមទន់តាម ពោលគឺជាមនុស្សវិង្សស ដែលវិង្សសទាំងការនិយាយស្តី និងវិង្សសទាំងចិត្តគំនិត។ ដូចពាក្យចាស់ថា មនុស្សវិង្សស ច្រើនតែប្រទូស្ត ប្រទាំងឱវាទនៅក្នុងទីណា ច្រើនតែវាតអាទី ត្រាតែវាតឃ្មាតចាកទីនោះ។

មានមនុស្សយ៉ាងគឺ ប្រកាន់មាំស៊ប់ថា មានតែខ្លួនឯងដែលជាអ្នកប្រសើរជាងគេក៏មើលងាយគេឥតជឿស្តាប់គោរពអ្នកណាឡើយ ប្រកាន់មាំស៊ប់ថាគេនឹងអញស្មើតែគ្នាក៏ឥតមានការសេពគប់រាប់រកយកគេជាគ្នា

និងប្រកាន់មាំសិបថា អញឯងជាអ្នកទន់  
ខ្សោយថយថោកជាងគេ គេដោយគេ អញ  
ដោយអញ ក៏ឥតមានការប្រាស្រ័យនឹងគ្នា។

បើយើងធ្វើការចុះបញ្ជាំ ងលក្ខណៈ :  
មាន៖ក្នុងស្នាដៃគតិលោក គឺមានបង្ហាញក្នុង  
ភាគទី៧ គឺរឿងសត្វគ្រលេងគ្រលោងនិងស្វា។  
យើងឃើញថាដំណើររឿងបានបង្ហាញពីសត្វ  
គ្រលេងគ្រលោង ដែលជាសកុណបក្សីមានតែ  
ជើងពី២និងចំពុះ១ បានខិតខំកសាងសុក  
មង្គលគ្រួសារបានយ៉ាងល្អ គឺចេះរៀបចំសំបុក  
ប្រៀបដូចផ្ទះសម្បែងសម្រាកជ្រកនៅរបស់  
កូនប្រពន្ធ បានគត់មត់ ដើម្បីការពារភ្លៀង  
រលឹមនិងអាកាសធាតុផ្សេងៗទៅតាមរដូវកាល។  
នេះសបញ្ជាក់ថា សេចក្តីសុខសុភមង្គល  
របស់គ្រួសារសត្វគ្រលេងគ្រលោងពិតជាអាច  
កើតមានឡើងគ្រប់ពេល។ សត្វញីឈ្មោះល  
ទាំងពីរបានរួមសហការគ្នាធ្វើសំបុកខិតខំរក  
ស៊ី រកស្បៀងអាហារមកចិញ្ចឹមកូនបានល្អ  
ប្រពៃណាស់។ ខុសពីសត្វពានរ មានដៃជើង  
ដល់ទៅ៤ មានភាពរហ័សរហួន និងកម្លាំង  
ខ្លាំងតែមិនមានគំនិតស្ម័គ្រចិត្តធ្វើផ្ទះសម្បែង  
ទីជម្រកសម្រាប់ស្នាក់អាស្រ័យខ្លួនឯង និងកូន  
ប្រពន្ធសោះឡើយ។ ពេលមានភ្លៀងធ្លាក់មក  
ក៏តាំងរត់ទៅជ្រកកោនផ្ទះគេយករួចខ្លួន ទុក  
ឱ្យកូនប្រពន្ធរងទុក្ខវេទនារងាញាប់ញ័រឥត  
យកភ្នែកមើលសោះឡើយ។ ដល់ពេលទៅ  
ជ្រកកោនជាមួយគេញី កញ្ចយពេកគេក៏  
សាកសួរស្តីថា ប្រដៅឱ្យកែទម្លាប់អាក្រក់នេះ

ពោល ក៏តាំងមានចិត្តខឹងគេ ហើយប្រព្រឹត្ត  
អំពើខុសឆ្គងទៅលើគេទាំងកំរាល ដោយ  
ហាក់ទៅ កោច បោច សំបុក សត្វ  
គ្រលេងគ្រលោងពោលខ្ទេចខ្ទីរគ្មានសល់  
ហើយរអៀសខ្លួនបោលចូលព្រៃបាត់ទៅ។  
បុគ្គលដែលចេះសមាន៖មិនស្តាប់យោបល់គេ  
ដែលណែនាំខ្លួនឱ្យល្អ បែរជាខឹងគេគឺជា  
មនុស្សមិនបានការកុំប្រាថ្នាយកធ្វើជាមិត្ត។

**២. ៧. លក្ខណៈមនុស្សជាមិត្តទ្រុស្ត  
មិត្ត**

ទ្រុស្ត មានន័យថា ប្រទូស្ត ធ្វើអាក្រក់។  
មិត្តទ្រុស្តមិត្ត គឺមិត្តធ្វើអាក្រក់ដាក់មិត្តឬហៅ  
ថា មនុស្សទ្រុស្តមិត្ត។

ការរាប់អានមិត្តមានច្រើនសណ្ឋាន  
ច្រើនបែបយ៉ាងដែលយើងគួររកតម្កល់និង  
ចងចាំទុក។ អ្នកខ្លះរាប់អានយើងដោយផ្អែម  
ចេញពីទឹកចិត្តល្អជាចំពោះគ្នា មិនសម្លឹង  
ឃើញអ្វីក្រៅពីសេចក្តីស្រឡាញ់រាប់អាននោះ  
ឡើយ ដែលបែបនេះគេហៅថាមិត្តភាពឬជា  
កល្យាណមិត្ត ដែលមានភាពស្ថិតស្ថេរយូរ  
អង្វែងបាន ហើយពេលខ្លះមិត្តភាពអាចឱ្យ  
យើងបន្ទុះទុកនូវរឿងល្អៗជាមួយគ្នា អាច  
និយាយបានថា ពេលខ្លះល្អប្រសើរជាងបង  
ប្អូនបង្កើតថែមទៀត។ ដោយឡែកមិត្តមួយ  
ប្រភេទទៀត រាប់អានយើងដោយមានគោល  
បំណងអ្វីមួយក្នុងផ្លូវអាក្រក់ ដែលយើងអាច  
សម្គាល់បានហៅថាមិត្តទ្រុស្តមិត្ត ឬបាបមិត្ត។

មិត្តប្រភេទនេះយើងអាចកត់សម្គាល់បានទៅលើចំណុចមួយចំនួនដូចជា៖

- រាប់អានគ្នាជាមិត្តតែម្ដង ចិត្តមិនបានចង់មិត្ត
- សុំរាប់អានគ្នា ជាមិត្តដោយស្ម័គ្រនៅក្រោមឥទ្ធិពលទ្រព្យសម្បត្តិ
- សុំរាប់អានគ្នាដោយស្ម័គ្រនៅក្រោមឥទ្ធិពលនៃសេចក្ដីស្រឡាញ់បោកប្រាស់
- សុំស្គាល់រាប់អានគ្នា ដោយស្ម័គ្រនៅក្រោមឥទ្ធិពលខ្លាចអំណាចបុណ្យស័ក្ដិ
- មិត្តភាពនឹងគ្នាដោយសម្លឹងឃើញផលប្រយោជន៍ពីដៃគូភាគីណាម្នាក់។

តាមរយៈលក្ខណៈសម្គាល់ខាងលើនេះមនុស្សដែលយើងរាប់អានគ្នាជាមិត្ត គឺមិននាំយើងទៅរកសេចក្ដីសុខយូរអង្វែងបានឡើយ។ ពេលវេលាណាមួយអាចនឹងកើតឡើងនូវមហន្តរាយ ឬទំនាស់វិបត្តិផ្សេងៗជាមួយគ្នាមិនខាន។ មិត្តទ្រុស្តមិត្ត ឬមិត្តអាក្រក់មាន៤ប្រភេទគឺ មិត្តគិតតែពីខាងបាន (គិតយកប្រយោជន៍តែម្នាក់ឯង ព្រមខូចប្រយោជន៍តែបន្តិចបន្តួចនិងតែងចង់បានតែពីខាងច្រើនពេលខ្លួនមានភ័យទើបស្ទុះទៅជួយធ្វើកិច្ចរបស់មិត្ត សេពគប់មិត្តព្រោះសម្លឹងឃើញប្រយោជន៍) មិត្តបានតែខាងនិយាយ (ពូកែតែលើកយករឿងដែលអស់ហើយមកនិយាយពូកែតែលើកយករឿងដែលមិនទាន់មកដល់មកប្រាស្រ័យ ជួយសង្រ្គោះដោយរបស់គ្មានបានប្រយោជន៍ និងពេលមិត្តមានធុរៈអាង

លេសថាខ្លួនរវល់ឬមានកិច្ចការជានិច្ច) មិត្តប្រចុប (ពេលមិត្តធ្វើអាក្រក់ក៏សាទរ ពេលមិត្តធ្វើល្អក៏សាទរ នៅពីមុខមិត្តពោលសរសើរ នៅកំបាំងមុខមិត្តវិះគន់និន្ទា) និងមិត្តនាំទៅរកតែរឿងវិនាស (ពេលដឹកគ្រឿងស្រវឹងក៏ដឹកជាមួយ ពេលមិត្តដើរលេងយប់ក៏ដើរលេងជាមួយ)។

ដោយមើលឃើញទោសនៃការសេពគប់មិត្តទ្រុស្តមិត្ត ឬមិត្តអាក្រក់នាំមកនូវសេចក្ដីវិនាសដូច្នោះ គប្បីយើងត្រូវគិតពិចារណាឱ្យបានគ្រប់ជ្រុងជ្រោយមុននឹងសេពគប់មិត្ត។ នៅក្នុងរឿង ឆ្មាស្រុក១ និងចាបពូក១ បានបង្ហាញពីមិត្តភាពតែសំបកក្រៅ។ ពីដំបូងសត្វទាំងពីរស្រឡាញ់រាប់អានគ្នាជាប្រក្រតី លុះដល់ពេលមួយដែលឆ្មាស្រុករកចាប់ចាបព្រៃជាអាហារមិនបាន ទើបក្លាយជាមិត្តប្រហារមិត្ត គឺឆ្មាស្រុកបានចាប់ចាបពូកយកទៅធ្វើជាចំណី ព្រោះតែញ៉ាំមាត់។ រឿង ភេពីរកស៊ីចូលគ្នា ភេទាំងពីរជាមិត្តនឹងគ្នា ទបានព្រមព្រៀងគ្នាសហការគ្នារកចាប់ត្រីជាអាហារក្នុងបឹងមួយ លុះដល់ពេលចាប់ត្រីបានហើយ ភេទាំងពីរបានខ្វែងគំនិតក្នុងការចែកត្រីគ្នាមិនដាច់ស្រេចដោយសំអាងថាខ្លួនមានប្រៀបជាងម្ខាងៗ។ ក្នុងន័យនេះដោយសារតែភេនីមួយៗគិតពីផលប្រយោជន៍ចង់បានចំណេញរៀងៗខ្លួន ទើបត្រូវបែកបាក់មិត្តភាពហើយត្រូវរកអាជ្ញាកណ្តាលមកធ្វើជាមេចំណែក ទីបំផុតភាគីទាំងពីរត្រូវខាតលាភ



កើតវិប្បដិសារីស្តាយក្រោយព្រោះតែមិនចេះ  
អធ្យាស្រ័យគ្នា ធ្វើឱ្យបែកបាក់សាមគ្គីថែម  
ទៀតផង។

**២. ៨. លក្ខណៈមនុស្សមានគុណធម៌**

គុណធម៌ ជាសេចក្តីល្អ សេចក្តីបរិសុទ្ធ  
សេចក្តីអាណិត សេចក្តីសន្តោសប្រណី... ។  
មនុស្សដែលមានគុណធម៌ជាមនុស្សចិត្តជា  
ដូចពាក្យបុរាណបានពោលថា «មនុស្សចិត្តជា  
តែងមានគ្នាជាទីពឹង» ដែលបកស្រាយពីគុណ  
សម្បត្តិលក្ខណៈមនុស្សដែលមានទឹកចិត្ត  
ស្មោះត្រង់ចំពោះមនុស្សដូចគ្នា ដែលតែងតែ  
មានមនុស្សជិតស្និទ្ធជាជួយយកអាសារ អាច  
ពឹងពាក់បានទោះក្នុងកាលៈទេសៈក៏ដោយ។

ដូចករណី ឧបាសកក្នុងនិទានរឿង  
ពាលសង្រួមហួសប្រមាណ លោកគឺជាតួអង្គ  
តំណាងមនុស្សស្ងួតបូត មានចិត្តស្មោះត្រង់  
ឆាប់ជឿទុកចិត្តអ្នកដទៃ ត្រូវបានព្រះ  
ពោធិសត្វដែលមានប្រាជ្ញាខ្ពង់ខ្ពស់ បានជួយ  
យកអាសារខណៈពេលដែលដឹងថាតាបស  
ប្រើល្បិចបោកប្រាស់យកហិបប្រាក់របស់គាត់  
ទីបំផុតឧបាសកដឹងខ្លួនវិញ យល់ថាតាបសជា  
ជនពាលដែលប៉ុនប៉ងបញ្ឆោតយកប្រាក់របស់  
គាត់។ ទន្ទឹមនឹងនេះព្រះពោធិសត្វតំណាងឱ្យ  
ជនដែលមានឧត្តមគតិ និងសេចក្តីប៉ងប្រាថ្នា  
របស់ប្រជាជន ដែលត្រូវការមនុស្សដែលមាន  
ចំណេះវិជ្ជាវ័យឆ្នាត ស្មោះត្រង់ មានចិត្ត  
មនុស្សធម៌ចេះជួយអ្នកដទៃប្រកាន់ខ្ជាប់នូវ

អំពើយុត្តិធម៌។ ព្រះពោធិសត្វ ដែលជាឈ្មួញ  
បានជួយសង្រ្គោះឧបាសកពីការបោកប្រាស់  
របស់តាបស និងបានអប់រំទូន្មានដល់ប្រជាជន  
ហើយអ្នកស្រុកបានចាត់ទុកព្រះពោធិសត្វជា  
គ្រូបាណ្ឌយ ជាដរាប។ រួមសេចក្តីមករឿង  
ពាលសង្រួមហួសប្រមាណ ពិតជាបានលើក  
យកបញ្ហាមនុស្សនៅក្នុងសង្គមមកចោទ និង  
ធ្វើការដោះស្រាយបានយ៉ាងត្រឹមត្រូវ ហើយ  
តាមរយៈរឿងនេះ គឺបានបង្កប់នូវគំនិតទស្សន  
វិជ្ជាល្អៗជាច្រើនដោយបង្ហាញឃើញនូវតម្លៃ  
មនុស្ស និងគតិល្អៗសម្រាប់ជនគ្រប់រូប។ តម្លៃ  
របស់មនុស្សម្នាក់ៗគឺស្ថិតលើចំណេះវិជ្ជា ដូច  
ក្នុងរឿងតួអង្គព្រះពោធិសត្វបានយោង  
កំណើតជាឈ្មួញ១នាក់ បានឃើញតាបស  
បោកបញ្ឆោតឧបាសកបែបនេះ ដោយដឹងពី  
កលល្បិចរបស់តាបសក៏ចូលមកជួយសង្រ្គោះ  
ឧបាសក។ ធ្វើជាមនុស្សកុំឱ្យជឿពាក្យកូត  
កុហករបស់ជនទុច្ចរិត ដែលមានគំនិតបោក  
បញ្ឆោតដោយប្រើគ្រប់ល្បិចគ្រប់វិធីសាស្ត្រ  
ដើម្បីតែចង់បានទ្រព្យសម្បត្តិអ្នកដទៃ ដោយ  
គ្មានគិតពីទុក្ខវេទនារបស់ម្ចាស់ទ្រព្យឡើយ  
ចង់បានតែសេចក្តីមានបានតែខ្លួនឯង។ ម្យ៉ាង  
វិញទៀត បានដាស់តឿនក្រើនរំលឹកទៅដល់  
មនុស្សគ្រប់រូប ឱ្យចេះគិតគូរពិចារណាឱ្យបាន  
គ្រប់ជ្រុងជ្រោយ កុំឆាប់ទុកចិត្តទៅលើបុគ្គល  
ដែលចិត្តល្អជាមួយយើងតែសម្បកក្រៅ ត្រូវ  
រៀនសូត្រយល់បានច្បាស់លាស់ជាមុនសិន  
ព្រោះថាមនុស្សពាលនេះ ទោះបីយើងមាន

ចំណេះវិជ្ជាក៏ដោយ ពេលខ្លះក៏ពិបាកនឹង  
មើលដឹងដែរដោយសារតែគេល្អិតគ្រប់ដំពូក  
ហើយបន្តិយើងមិនអាចយើងមើលដឹងដោយ  
ភ្នែកទេបានឡើយ។ ក្នុងសាច់រឿងនេះក៏បាន  
ផ្តល់ឧត្តមគតិសម្រាប់អប់រំទូន្មានមនុស្សកុំឱ្យ  
ជឿទៅលើ ពាក្យសម្តីមនុស្សបោកប្រាស់  
ដោយគ្រាន់តែពាក្យសម្តីដែលគេប្រាប់ តែឱ្យ  
ជឿទៅលើទង្វើទើបជាការប្រសើរ។

រឿងចៅសញ្ជីវាមាណាពប្រស់ខ្លា ចៅស  
ញ្ជីវាមាណាពគឺជាមនុស្សដែលមានគុណធម៌  
មនុស្សធម៌ចំពោះសព្វសត្វលោក។ គេបាន  
សិក្សារឿនសូត្រសិល្ប៍សាស្ត្របានចេះចប់  
មានចំណេះដឹងជ្រៅជ្រះ ក៏ចិត្តអាណិតមេត្តា  
ដល់សត្វលោក មិនត្រឹមតែមនុស្សនៅជុំវិញ  
ខ្លួននោះទេ សូម្បីតែសត្វខ្លាស្លាប់ទៅហើយក៏  
មានចិត្តប្រស់ឱ្យរស់ឡើងវិញដែរ។

រឿងបុរសម្នាក់ស្លាប់ទៅកើតជាសុវណ្ណ  
ហង្ស ដោយក្តីអាណិតស្រឡាញ់ប្រពន្ធកូន  
ពន់ពេកសូម្បីតែគាត់បានស្លាប់ទៅហើយក្តីក៏  
បុរសជាប្តីបានរកវិធីមកជួយចិញ្ចឹមគ្រួសារផង  
ដែរ។ គាត់បានទៅកើតជាសុវណ្ណហង្សហើយ  
បានមកជម្រុះស្លាបមាសទុកឱ្យកូនប្រពន្ធយក  
ទៅលក់គ្រាន់បានប្រាក់ចិញ្ចឹមជីវិតជាប្រចាំ។  
ទឹកចិត្តបែបនេះបានបង្ហាញពីគុណធម៌  
មនុស្សធម៌ដ៏ប្រពៃរបស់លោកចំពោះគ្រួសារ  
សូម្បីលោកបានស្លាប់ទៅហើយក្តី ក៏នៅមាន  
ចិត្តមេត្តាដល់គ្រួសាររបស់ខ្លួនគឺជាទឹកចិត្ត

ស្រឡាញ់ អាណិត ប្រាថ្នាចង់ឱ្យគ្រួសាររួចផុត  
ពីទុក្ខលំបាកនេះឯង។

លក្ខណៈសម្បត្តិមនុស្សបែបនេះ គឺជា  
គុណតម្លៃដ៏វិសេសវិសាលមួយដែលយើង  
ទាំងអស់គ្នា និងសង្គមមនុស្សប្រាថ្នាចង់បាន។  
នៅក្នុងសង្គមមួយដែលមានសុខសន្តិភាពនិង  
ការអភិវឌ្ឍន៍ យើងពិតជាត្រូវការលក្ខណៈ  
មនុស្សដែលមានគុណធម៌ មនុស្សធម៌សម្រាប់  
ធ្វើជាអ្នកគ្រប់គ្រង និងជាមេដឹកនាំប្រទេស  
បន្ថែមពីលើចំណេះដឹងរបស់គេ។ គុណធម៌  
មនុស្សធម៌បានធ្វើឱ្យយើងអាចកាត់បន្ថយ  
បាននូវជម្លោះអធិករណ៍ចំពោះគ្នាទៅវិញទៅ  
មក មិនតែប៉ុណ្ណោះផ្នែកទាំងពីរនេះ គឺជា  
របស់ដ៏ពិសិដ្ឋមិនអាចខ្វះបានសម្រាប់មនុស្ស  
ម្នាក់ៗដែលត្រូវមាននៅជាប់នឹងខ្លួន វាអាច  
ជួយយើងឱ្យទទួលបាននូវសេចក្តីគោរព  
ស្រឡាញ់ រាប់អានពីអ្នកដទៃតាមរយៈការ  
ប្រព្រឹត្តល្អរបស់យើងតាមផ្លូវកាយ វាចា និងផ្លូវ  
ចិត្ត។

**សន្និដ្ឋាន**

ដូច្នេះជាសរុបសេចក្តីមក ការបកស្រាយ  
អំពី ធម្មចរិយានៃគតិលោកប៉ុន្មានចំណុចខាង  
លើមក យើងឃើញថា ស្នាដៃរបស់លោក  
ឧកញ៉ា សុត្តន្តប្រឹជាតន្ត្រី គឺសុទ្ធតែជាគតិ  
សម្រាប់ឱ្យយើងមើលពីលក្ខណៈមនុស្សគ្រប់  
ប្រភេទ ដែលក្នុងនោះយើងប្រាថ្នាចង់បានឱ្យ  
សង្គមបច្ចុប្បន្ននេះសំបូរដោយធនធានមនុស្ស

ដែលមានលក្ខណៈគុណធម៌ មនុស្សធម៌  
ដើម្បីរួមចំណែកកសាង និងអភិវឌ្ឍសង្គម  
ជាតិយើងឱ្យរីកចម្រើនលូតលាស់ទៅមុខទាន់  
អរិយប្រទេសលើសកលលោក។ ដើម្បី  
សម្រេចបាននូវបំណងប្រាថ្នានេះ គឺទាមទារ  
ឱ្យសង្គមមនុស្សត្រូវយកចិត្តទុកដាក់ក្នុង  
អភិវឌ្ឍសមត្ថភាពរបស់មនុស្សឱ្យបានល្អ  
ប្រសើរដូចជា៖

មនុស្សធម៌ជាតិ អន្តរជាតិ នានាដើម្បីឆ្ពោះទៅ  
រកសង្គមមនុស្សល្អប្រកបដោយវឌ្ឍនភាព។

- បណ្តុះបណ្តាលធនធានមនុស្សឱ្យមាន  
ចំណេះដឹងទូលំទូលាយលើគ្រប់ផ្នែក គ្រប់  
វិស័យ

- កែប្រែនិងតម្រង់នូវលក្ខណៈមនុស្ស  
មិនល្អ ដោយផ្តល់ការអប់រំផ្នែកសីលធម៌  
សង្គម សុជីវធម៌ ទស្សនវិជ្ជា ដើម្បីឱ្យមនុស្ស  
មានឥរិយាបថល្អក្នុងការប្រព្រឹត្ត

- លុបបំបាត់ភាពអវិជ្ជមាននានានៅក្នុង  
សង្គមដែលនាំឱ្យមនុស្សភ្លើតភ្លើន ត្រេក  
ត្រអាល វង្វេងស្មារតីដូចជា គ្រឿងស្រវឹង  
គ្រឿងញៀន លែងផ្តល់ លែងស៊ីសង  
ភាពយន្តអាសអាភាស...។

- បណ្តុះវប្បធម៌សន្តិភាពផ្លូវចិត្តតាមវិធី  
អហិង្សាឱ្យមនុស្សស្គាល់ខុសត្រូវ ស្គាល់គុណ  
ទោសជាដើម។

បច្ចុប្បន្ននេះយើងកំពុងកសាងបាននូវ  
ធនធានមនុស្សល្អៗជាច្រើនដែលមានសមត្ថ  
ភាព ខ្ពស់ មានសីលធម៌ល្អសម្រាប់តម្រូវការ  
សង្គមជាតិយើង តាមរយៈការអប់រំតាមសាលា  
រៀន អង្គការ ស្ថាប័នរដ្ឋ និងឯកជន អង្គការ

**គន្ថនិទ្ទេស**

- ក្រសួងអប់រំ ភាសាខ្មែរ ថ្នាក់ទី១១ ភ្នំពេញ ឆ្នាំ២០១១។
- ក្រសួងអប់រំ ភាសាខ្មែរ ថ្នាក់ទី១២ ភ្នំពេញ ឆ្នាំ២០១២។
- យីង ហុកឌី សុត្តន្តប្រឹជាតន្ត និងស្នាដៃ ភ្នំពេញ ឆ្នាំ២០១២។
- ជួន ណាត វចនានុក្រមខ្មែរភាគ១-២ ការផ្សាយរបស់ពុទ្ធសាសនបណ្ឌិត្យ ឆ្នាំ១៩៦៧។
- ត្រឹង ង៉ា វប្បធម៌ អរិយធម៌ខ្មែរ ឆ្នាំ១៩៧៤។
- សរ សារុន វប្បធម៌ អរិយធម៌ខ្មែរ ឆ្នាំ១៩៧០។
- ធា សោ វិធីសាស្ត្រនៃការសិក្សាស្នាដៃអក្សរសិល្ប៍ សាកលវិទ្យាល័យភូមិន្ទភ្នំពេញ ឆ្នាំ ១៩៩៣។
- ពៅ សាមី ទ្រឹស្តីអក្សរសិល្ប៍ភាគ១ ភាគ២ និងភាគ៣ ប្រើប្រាស់ផ្ទៃក្នុងសាលាគរុវិជ្ជាជាន់ ខ្ពស់ សារពារណរដ្ឋប្រជាមានិតកម្ពុជា ក្រសួងអប់រំ ឆ្នាំ១៩៨៧។
- លាង ហាប់អាន សិក្សាប្រវត្តិអក្សរសិល្ប៍ខ្មែរសម័យនគរភ្នំ ដល់ឧត្តុង្គ ភ្នំពេញ ឆ្នាំ១៩៦៧។
- សុត្តន្តប្រឹជាតន្ត គតិលោក ភាគ១ដល់១០ ពុទ្ធសាសនបណ្ឌិត្យ ភ្នំពេញ ឆ្នាំ១៩៩៥។
- សៅ វាសនា តម្លៃអប់រំក្នុងគតិលោក និក្ខេបបទសម្រាប់បញ្ចប់ការសិក្សាថ្នាក់បរិញ្ញាបត្រ ជាន់ខ្ពស់ភ្នំពេញ ឆ្នាំ២០១៩។
- វ៉ាន់ ឌីកាអុន សង្គមសាស្ត្រ ការផ្សាយរបស់អ្នកនិពន្ធ ភ្នំពេញ ឆ្នាំ១៩៧៣។
- សរ សារុន អត្តាធិប្បាយទស្សនវិជ្ជា ការផ្សាយរបស់អ្នកនិពន្ធ ភ្នំពេញ ឆ្នាំ១៩៧៤។
- សរ សារុន ល្បងសិក្សាសង្គមវិជ្ជាខ្មែរ បោះពុម្ពលើកទី១ ឆ្នាំ១៩៧៣។
- ហ៊ុន គឹមសៀ មូលដ្ឋានដើម្បីយល់ពីអក្សរសាស្ត្រសម្រាប់ថ្នាក់ទី៤-៣-២-១ នៃមធ្យមសិក្សា ទំនើប
- Longman Dictionary of English Language and Culture, new edition, Printed in Spain, 1998, P.1169.
- Petit Larousse en Couperus p. 1130.m9-
- The World Book Encyclopedia, M. volume 13, 1995
- Website: www.google.com

# ឥទ្ធិពលព្រះពុទ្ធសាសនាក្នុងសង្គមខ្មែរ

ដោយ៖ បណ្ឌិត ហែម ឡាច

ប្រធានស្តីទីនាយកដ្ឋាននីតិសាស្ត្រ  
នៃវិទ្យាស្ថានមនុសាស្ត្រនិងវិទ្យាសង្គម  
រាជបណ្ឌិត្យសភាកម្ពុជា

ប្រជាជាតិខ្មែរជាជាតិសាសន៍ មួយមានគ្រឹះ មានមូលដ្ឋានជាតិ និងលក្ខណៈ ជាតិច្បាស់លាស់ រឹងមាំជាងជាតិ នានានៅជ្រោយជុំវិញភូមិទេវតា។ ខ្មែរ មានវប្បធម៌ អរិយធម៌ចាស់ទុំពិតប្រាកដ ជាងគេទាំងអស់។ មានភស្តុតាងបញ្ជាក់ ច្បាស់លាស់ដែលបានបន្សល់ទុករហូត មកដល់សព្វថ្ងៃគឺតាមរយៈសិលាចារឹក នានា។ ទោះបីខ្មែរបានទទួលវប្បធម៌ អរិយ ធម៌បរទេសខ្លះក៏ដោយ ក៏វប្បធម៌ អរិយ ធម៌ខ្មែរ នៅតែរក្សាបាននូវលក្ខណៈ រឹងមាំ និងបុគ្គលភាពរបស់ខ្លួនដដែល។

ព្រះពុទ្ធសាសនា គឺជាសាសនាដ៏ ចំណាស់មួយដែលបានជ្រាបចូលក្នុង សតិអារម្មណ៍ប្រជាជនខ្មែរយើងរាប់ពាន់ ឆ្នាំមកហើយ។ ទោះបីជាទ្រឹស្តីសាសនា នេះមានពេលខ្លះរីកចម្រើនខ្លាំង មាន ពេលខ្លះរេចរិល អន់ថយបែបណាក៏ ដោយ ក៏ទ្រឹស្តីនេះនៅតែមានឥទ្ធិពល គ្របដណ្តប់លើផ្នត់គំនិតរបស់កូនខ្មែរ

យើងជារបប រហូតដល់យើងនាំគ្នាយក សាសនានេះជាសាសនារបស់រដ្ឋទៀត ផង(ធម្មនុញ្ញឆ្នាំ១៩៩៣ ជំពូកទី៣ មាត្រា៤៣)។ ឥទ្ធិពលសាសនានេះស្ទើរ តែគ្របដណ្តប់លើសកម្មភាព ជីវភាពរស់នៅ ប្រចាំថ្ងៃរបស់ប្រជាជនខ្មែរ ដូចជា ការធ្វើ បុណ្យទានតាមគន្លងប្រពៃណី ការលះ បង់ ការបរិច្ចាគទ្រព្យសម្បត្តិគ្រប់បែប យ៉ាងក្នុងការសាងសង់ផ្លូវថ្នល់ មន្ទីរពេទ្យ សាលារៀន ស្រះទឹក អណ្ណាធំ ជាដើម។ ក្រៅពីនេះក៏នៅមានការចែករំលែកទ្រព្យ សម្បត្តិ ដើម្បីជួយអ្នកក្រីក្រ ប្រជាជនដែល ទទួលរងគ្រោះធម្មជាតិផ្សេងៗ មានលុយ កាក់ជាសម្ភារៈប្រើប្រាស់ជាស្បៀង អាហារ ជាដើម។

បច្ចុប្បន្ននេះ នៅទូទាំងប្រទេស យើងមានវត្តអារាមសរុបជាងប្រាំពាន់វត្ត និងមានព្រះសង្ឃជាងប្រាំពីរម៉ឺនអង្គ។ ប្រជារាស្ត្រខ្មែរជាង៩០% ជាអ្នកកាន់ព្រះ ពុទ្ធសាសនា។ ការគោរពព្រះពុទ្ធសាស

នានេះមានតាំងពីសម័យបុរាណមកគឺ  
តាំងពីមុនសម័យអង្គរទៅទៀត។ ការ  
គោរពព្រះពុទ្ធសាសនាតាមរយៈការប្រកប  
បែបនេះបានធ្វើឱ្យទស្សនវិជ្ជាពុទ្ធ  
សាសនាជ្រួតជ្រាបនិងជិតជាប់ក្នុងផ្នត់  
គំនិតប្រជាពលរដ្ឋខ្មែរទូទាំងប្រទេស។  
ផ្នត់គំនិតនេះបានក្លាយទៅជាទស្សនៈរួម  
របស់ជាតិទៅហើយ។ ប្រជាពលរដ្ឋខ្មែរ  
ទាំងប្រុសទាំងស្រីទោះបីជាមិនបានទៅ  
រៀនធម៌អាថ៌កំបាំងដោយក៏ទស្សនៈរបស់ព្រះ  
ពុទ្ធដែលបន្តពីឪពុកម្តាយបានជ្រាបចូល  
ទៅដល់កូនចៅរួចស្រេចទៅហើយមិន  
អាចប្តូរផ្លាស់ដោយងាយៗបានឡើយ។  
ប្រជាពលរដ្ឋភាគច្រើនជាពិសេស អ្នក  
ដែលរស់នៅជនបទរមែងផ្សារភ្ជាប់ខ្លួន  
ទៅនឹងវត្តអារាម។ ទីណាមានប្រជារាស្ត្រ  
ខ្មែររស់នៅទីនោះមានវត្តអារាមជាទីតាំង  
នៃព្រះពុទ្ធសាសនា។

**១-ប្រវត្តិព្រះពុទ្ធសាសនា**

**១.១ - កំណើតព្រះពុទ្ធសមណគោតម**

ព្រះបិតាមានព្រះនាមថាសុទ្ធោទន៍  
ជាព្រះរាជានៃបក្សសម្ព័ន្ធសាក្យៈ សោយ  
រាជ្យនៅនគរកបិលកស្ត។ ព្រះមាតាព្រះ  
នាមសិរិមហាមាយា ជាបុត្រីក្សត្រនៃបក្ស  
សម្ព័ន្ធកោឡៈ សើយរាជ្យនៅនគរទេវហៈ  
ជាប់ព្រំដែននគរកបិលកស្ត។

ព្រះពុទ្ធមានព្រះមាតាថា សិទ្ធត្ថ  
ឬសិទ្ធាច័ នៅក្នុងត្រកូលគោតម។ ឯព្រះ  
រាជអគ្គមហេសី ព្រះនាមពិម្ពាយសោធរា  
ជាបុត្រីនៃព្រះបាទសុប្បពុទ្ធ។ ព្រះពុទ្ធ  
មានព្រះរាជបុត្រមួយព្រះអង្គព្រះនាម  
រាហុលកុមារ។

ព្រះពុទ្ធទ្រង់ប្រសូតនៅថ្ងៃសុក្រ  
១៥កើត ជាថ្ងៃពេញបូណ៌មី ខែពិសាខ  
ឆ្នាំច នៅក្រោមដើម  
សាលព្រឹក្ស ក្នុងព្រៃលុម្ពិនី បិតាចំព្រំ  
ប្រទល់នៃនគរកបិលកស្តនិងនគរទេវ ទ  
ហៈ។ ប្រសូតបាន៥ថ្ងៃ មានព្រាហ្មណ៍៨  
នាក់បានថ្វាយព្រះនាមព្រះអង្គថាសិទ្ធាច័  
ដែលមានន័យថាអ្នកសម្រេច បានផល  
ប្រយោជន៍គ្រប់បែបយ៉ាង។ ព្រាហ្មណ៍៧  
នាក់ក្នុងចំណោមព្រាហ្មណ៍៨នាក់ បាន  
លើកម្រាមដៃពីរទាយថាបើព្រះកុមារ  
ស្ថិតនៅជាក្សត្រនឹងទៅជាស្តេចចក្រពត្តិ  
បើចេញសាងផ្នួសនឹងបានត្រាស់ជាព្រះ  
ពុទ្ធ។ ចំណែកព្រាហ្មណ៍កោណ្ឌញ្ញៈមាន  
វ័យក្មេងជាងគេលើកម្រាមដៃតែមួយ  
ហើយទាយថា ព្រះរាជកុមារនឹងបាន  
ត្រាស់ជាព្រះពុទ្ធ។

នៅពេលព្រះជន្មបាន១៦ព្រះ  
វស្សា ទ្រង់បានរៀបអភិសេកជាមួយព្រះ  
នាងពិម្ពាយសោធរា។ ព្រះបិតាចាត់ឱ្យគេ  
សង់ប្រាសាទបីថ្វាយព្រះអង្គ តម្រូវតាម

រដូវទាំងបី ដើម្បីទប់ស្កាត់កុំឱ្យព្រះអង្គ  
 ចេញទៅជួបជីវិត មនុស្សខាងក្រៅ។  
 ដោយសារមានការអង្សុកពេក ទ្រង់ចេញ  
 ក្រសាលក្នុងឧទ្យានក៏ជួបនឹងទេពនិមិត្ត៤  
 យ៉ាង លើកទី១ ទតឃើញមនុស្សជរា  
 លើកទី២ ទតឃើញមនុស្សឈឺ លើកទី៣  
 ទតឃើញមនុស្សស្លាប់ លើកទី៤ ទត  
 ឃើញមនុស្សបួស។ ទេពនិមិត្តទី៤នេះ  
 ជំរុញឱ្យព្រះអង្គចេញសាងព្រះផ្នួស។  
 ប៉ុន្តែ ពេលព្រះអង្គ ទ្រង់សម្រេចព្រះទ័យ  
 ចេញសាងផ្នួសពេលនោះទ្រង់ជ្រាបថា  
 ព្រះនាងពិម្ពាប្រសូតរាហុល តែទ្រង់នៅ  
 តែកាត់ព្រះទ័យចេញសាងផ្នួសដដែល។  
 ក្នុងព្រះជន្ម២៩ព្រះវស្សាព្រះអង្គទ្រង់  
 យាងសាងផ្នួសទាំងកណ្តាលអាប្រាត្រ  
 ដោយមានព្រាហ្មណ៍កោណ្ឌញ្ញ និងកូន ៤  
 នាក់តាមបម្រើផងដែរ ហៅថា បញ្ចវគ្គិយ។  
 ព្រះអង្គបានលះបង់រាជវង្ស  
 មហេសី បុត្រ ហើយលួចរត់ទៅសាងព្រះ  
 ផ្នួសនៅវេលាកណ្តាលរាត្រីស្ងាត់។ ដំបូង  
 ទ្រង់សិក្សាជាមួយព្រាហ្មណ៍ឈ្មោះអាឡា  
 រតាបស និងឧទកតាបស តែដោយពុំ  
 ទទួលបានលទ្ធផលល្អ ទ្រង់ក៏ស្វែងរក  
 សច្ចធម៌ តែមួយព្រះអង្គឯងរហូតបាន  
 ត្រាស់ដឹងជាព្រះពុទ្ធព្រះនាម សមណ  
 គោតម។

ព្រះអង្គបានត្រាស់ដឹងជាព្រះពុទ្ធ  
 នៅថ្ងៃពុធ ១៥កើតខែពិសាខ ឆ្នាំរកា ក្នុង  
 ជន្មយុត្ត ៥ វស្សា។ បន្ទាប់ពីបានត្រាស់ដឹង  
 នូវសម្មាសម្មោធិញ្ញាណហើយ ព្រះពុទ្ធ  
 ទ្រង់សំដែងធម្មទេសនាទូន្មានសត្វលោក  
 ដោយពុំប្រកាន់វណ្ណៈឡើយ។ អស់រយៈ  
 ពេល៤៥ឆ្នាំ ព្រះអង្គតែងបំពេញពុទ្ធកិច្ច  
 ៥ប្រការជានិច្ច គឺ៖

ពេលព្រឹក ទ្រង់និមន្ត បិណ្ឌ  
 បាត ប្រាសសត្វលោក

ពេលរសៀល ទ្រង់សម្តែងធម្ម  
 ទេសនាដល់សាធារណជន

ពេលព្រលប់ ទ្រង់ប្រទានឱវាទ  
 ដល់ភិក្ខុសង្ឃ

ពេលកណ្តាលអាប្រាត្រ ទ្រង់  
 ដោះស្រាយប្រស្នាទៃពួកទេវតា

ពេលជិតភ្លឺ ទ្រង់ប្រមើលទត  
 ភ័ព្វសំណាងរបស់សត្វលោក។

នៅថ្ងៃ១៥កើតខែមាយ ក្នុងវស្សា  
 ទី៤៥ ព្រះអង្គបានដាក់អាយុសង្ខារ  
 ដោយប្រកាសប្រាប់មារថា ៣ខែទៀត  
 ព្រះអង្គនឹងចូលបរិនិព្វាន។

ព្រះអង្គចូលបរិនិព្វាននៅថ្ងៃ  
 អង្គារ ១៥កើតខែពិសាខ ឆ្នាំម្សាញ់ ក្នុង  
 ព្រះជន្ម៨០ វស្សា។

**១.២-ប្រវត្តិព្រះពុទ្ធសាសនា**

ព្រះពុទ្ធសាសនាមានដើម  
 កំណើតនៅប្រទេសឥណ្ឌា នៅស.វ.ទី៦

មុនគ.ស.។ កំណើតនេះប្រហាក់ប្រហែល  
គ្នានឹងកំណើតព្រហ្មញ្ញសាសនាដែរ  
(សម័យទីពីរនៃលទ្ធិព្រហ្មញ្ញសាសនា)។  
លុះក្រោយមកក្នុងរជ្ជកាលព្រះបាទ ក  
និស្តៈ ប្រមាណ ស.វ. ទី១ នៃគ.ស. ព្រះ  
ពុទ្ធសាសនាបានបែងចែកជាពីរនិកាយ  
ធំៗគឺ និកាយហឺនយាន និងនិកាយមហា  
យាន។

និកាយហឺនយានបែកចេញទៅ  
ទិសខាងត្បូងនៃប្រទេសឥណ្ឌា គេហៅ  
ថា «ទក្ខិណនិកាយ» ជាយានតូចចង្អៀត  
តាមន័យប្រៀបធៀបអាចផ្ទុកសត្វលោក  
ទៅកាន់និព្វានបានតិចតួចណាស់ ពោល  
គឺ កម្របានសម្រេចដោយនិកាយនេះ  
មានធម៌វិន័យហ្មត់ចត់បំផុត។ និកាយ ហឺ  
នយាននិយមធម៌ចាស់ គឺត្រូវគោរព  
ប្រតិបត្តិតាមពុទ្ធខិវាទទាំងអស់ នៃព្រះ  
ពុទ្ធដែលទ្រង់បានសម្តែងរួចមកហើយ  
ពោលគឺមាននៅក្នុងគម្ពីរព្រះត្រៃបិដក។  
និកាយនេះគោរពព្រះពុទ្ធសមណ  
គោតម ដែលបានត្រាស់ដឹងនូវព្រះសម្មា-  
សម្ពោធិញ្ញាណ ហើយដែលបានបរិ  
និព្វានទៅហើយ។ និកាយហឺនយានចែក  
ចេញជា៣៤និកាយ ប៉ុន្តែសព្វថ្ងៃនេះ  
ប្រទេសដែលនិយមនិកាយហឺនយាន  
ផ្នែកថេរវាទ ដែលជានិកាយមួយក្នុង ចំ  
ណោមនិកាយទាំង៣៤របស់ហឺនយាន

នោះមានប្រទេសកម្ពុជា លាវ ភូមា សិរី  
លង្កា និងប្រទេសថៃជាដើម។

និកាយមហាយាន បែកចេញទៅ  
ទិសខាងជើង ឬយើងហៅថា ឧត្តរនិកាយ  
ជាយានធំដែល អាចផ្ទុកសត្វលោកបាន  
ចំនួនច្រើនទៅកាន់គោលដៅ គឺការជឿ  
ត្រឹមព្រះពោធិសត្វ ដែលអាចជួយណែ  
នាំ ប្រោសសត្វលោកឱ្យរួចចាកផុតពីទុក្ខ  
បាបកម្មទាំងឡាយ។ និកាយនេះ និយម  
ធម៌ថ្មី គឺជាធម៌ដែល មានវិន័យធ្ងរស្រាល  
គោរពតាមលទ្ធិ «អាចរិយវាទ» មានន័យ  
ថា គោរពតាមគ្រូអាចារ្យរបស់ខ្លួនតៗគ្នា  
ពុំមែនគោរពតាមព្រះពុទ្ធ ឱវាទរបស់  
ព្រះពុទ្ធសមណគោតមដូចនិកាយ  
ហឺនយានទេ។ គេគោរពត្រឹមព្រះ  
ពោធិសត្វដូចជា៖

-អវលោកិតេស្វរៈ ជាព្រះ  
ពោធិសត្វដែលជួយសង្គ្រោះ និងផ្តល់នូវ  
សេចក្តីសុខដល់សត្វលោក

-មញ្ញាស្រី ជាព្រះពោធិសត្វដែល  
កាន់សៀវភៅមួយ ព្រះវិនមួយ ជួនកាល  
កាន់ផ្កាយូក មានតួនាទី ជាអ្នកស្វែងរក  
យុត្តិធម៌ គង់លើព្រះទីនាំងជាសត្វគោ  
និងមានរូបរាងក្មេងជានិច្ច

-សមន្តកទ្រ ជាព្រះពោធិសត្វ  
ដែលគ្រប់គ្រងអ្នកកាន់សាសនា គង់លើ  
ដំរីជាយានជំនិះ



-**មែត្រយ** ជាព្រះពោធិសត្វដែល  
នឹងបានត្រាស់ដឹងជាព្រះពុទ្ធនៅអនាគត  
បន្ទាប់ពី ព្រះសមណគោតម

-**ក្សិតិគតិ** ជាពោធិសត្វសម្រាប់  
ស្រង់មនុស្សពីស្ថាននរក

-**ប្រាជ្ញាបារមិតា** ជាពោធិសត្វភេទ  
ស្រី តំណាងឱ្យប្រាជ្ញាដ៏ឧត្តម មានរូបរាង  
ជាទេពធិតាមួយព្រះអង្គ។

**១.៣-លំហូរមូលនៃព្រះពុទ្ធ  
សាសនាសាសនាមកកម្ពុជា**

ធ្ងន់កាត់តាមរយៈនៃការសិក្សា  
ពុទ្ធសាសនាប្រវត្តិ បានឱ្យយើងដឹងថា នៅ  
ក្នុងពុទ្ធស. វ. ទី៣ មានព្រះអរហន្តពីព្រះ  
អង្គ គឺព្រះភិក្ខុសោណត្ថេរ និងព្រះឧត្តរតុ  
ថេរ បាននិមន្តចេញមកផ្សព្វផ្សាយពុទ្ធវ  
ចនៈ របស់ព្រះពុទ្ធជាអង្គម្ចាស់ នៅដែនដី  
សុវណ្ណភូមិ តាមសេចក្តីក្រាបបង្គំនិមន្តរប  
ស់ព្រះបាទអសោក និងតាមព្រះរាជ  
បញ្ជារបស់ព្រះមោក្ខលីបុត្តិស្សត្ថេរៈ។ នៅ  
ក្នុងគម្ពីរនោះ នៅបានបញ្ជាក់ទៀតថា ពី  
ស. វ. ទី១ដល់ស. វ. ទី៥ នៃគ. ស. ព្រះ  
ពុទ្ធសាសនាត្រូវបានផ្សព្វផ្សាយចេញពី  
ប្រទេសឥណ្ឌាជាច្រើនលើក ទៅភាគ  
ខាងកើតទៅដល់ មេហ្គាល់ ក្នុងជំនាន់នៃ  
ព្រះរាជវង្សកុប្តៈ ឯទិសអាគ្នេយ៍ផ្សាយ  
ទៅដល់ជ្រោយសុវណ្ណភូមិ ដែលរួមទាំង  
នគរហ្វូណានផងដែរ។

ប្រទេសខ្មែរយើងបានទទួលអរិយ  
ធម៌ឥណ្ឌាទុកជាមត៌ក តាំងពីបុរាណកាល  
មក។ ព្រះពុទ្ធសាសនា ដែលបានមក  
ប្រតិស្ឋាននៅលើដែនដីខ្មែរ ក៏ក្លាយទៅ  
ជាអរិយធម៌សម្រាប់ប្រទេស។ ខ្មែរបាន  
រក្សាអរិយធម៌នេះ ទុកជាប្រពៃណីតព្វជ  
ពង្ស រហូតមក។ សម័យដើមបុព្វជនខ្មែរ  
តែងតែគោរពលោកធាតុ គឺទឹក ដី ភ្លើង  
ខ្យល់ អាក្ខ អ្នកតា ព្រះធរណី ព្រះពាយ  
ភ្នំ ដើមឈើជាទីពឹងទីពឹង ពួក សម្រាប់បង្ក  
ក្រាបក៏យតក់ស្លុត។

សម័យក្រោយមក ប្រជាជនខ្មែរ  
បានជ្រើសរើសយកសាសនា ដែលខ្លួន  
យល់ឃើញថា ជាសរណៈឧត្តម អាច ប  
ង្ក្រាបក៏យតក់ស្លុតបាន អាចសម្រេចសេ  
ចក្តីប្រាជ្ញា និងសេចក្តីសង្ឃឹមបាន ក៏យក  
ព្រះពុទ្ធសាសនាជាទីពឹងរបស់ខ្លួន  
ពីព្រោះព្រះពុទ្ធសាសនាបានប្រៀន ប្រ  
ដៅមនុស្សឱ្យចេះប្រើជីវិត តស៊ូយកឈ្នះ  
ជំនឿនៃបាតុភូតនិយមទាំងឡាយ។

តាមសិលាចារឹករ៉ូកាញ់នៅ វៀ  
តណាមខាងត្បូងបច្ចុប្បន្ន បញ្ជាក់ថា ព្រះ  
ពុទ្ធសាសនាទំនងជាចូលមកប្រតិស្ឋាន

ក្នុងប្រទេសខ្មែរនៅស. វ. ទី២ នៃគ.ស. ក្នុង  
រជ្ជកាលព្រះបាទស្រីមារៈបុហាន់ ចេម៍ន។

**២-ទ្រឹស្តីសំខាន់ៗក្នុងព្រះពុទ្ធសាសនា**

ព្រះពុទ្ធសាសនាជាសាសនាមនុស្ស  
និយម មិនមែនជាសាសនាទេវនិយម  
នោះទេ។ ព្រះពុទ្ធគឺជាមនុស្សធម្មតា  
ដែលកើតឡើងក្នុងត្រកូលក្សត្រនា  
ប្រទេសឥណ្ឌា។ ហេតុផលដែលនាំឱ្យ  
ទ្រង់ចេញសាង ព្រះផ្នួសនោះ ក្នុងគោល  
បំណងតែមួយ គឺការជួយសង្គ្រោះជីវិត  
មនុស្ស។ យ៉ាងនេះ ទើបយើងសង្កេត  
ឃើញថា ទ្រឹស្តីទស្សនៈរបស់ព្រះអង្គ  
សុទ្ធតែទាក់ទងទៅនឹងជីវិតរស់នៅរបស់  
មនុស្សទាំងអស់។

គោលសំខាន់ៗនៃទស្សនៈរបស់  
ព្រះពុទ្ធអង្គក្នុងការអប់រំមានដូចជា៖

**២.១-អរិយសច្ចៈ**

គឺការពិតដ៏ប្រសើរ ដ៏ខ្ពង់ខ្ពស់  
ដែលព្រះពុទ្ធអង្គទ្រង់ពិចារណារក ឃើ  
ញ។ អរិយសច្ចៈមាន៤គឺ៖

**២.១.១-ទុក្ខអរិយសច្ចៈ**

គឺទុក្ខជាសេចក្តីពិតដែលរមែង  
កើតដល់មនុស្សសត្វគ្រប់ៗគ្នាហើយពុំ

អាចជៀសផុតបានឡើយគ្រាន់តែខុសគ្នា  
ត្រង់អ្នកខ្លះមានទុក្ខតិច អ្នកខ្លះមានទុក្ខ  
ច្រើនប៉ុណ្ណោះ។ ទុក្ខធំៗមាន៤គឺ៖

-ជាតិទុក្ខ គឺទុក្ខព្រោះមានកំណើត

-ព្យាធិទុក្ខ គឺទុក្ខព្រោះមាន  
ជំងឺផ្សេងៗមកបៀតបៀន

-ជរាទុក្ខ គឺទុក្ខព្រោះចាស់  
គ្រាំគ្រាទ្រុឌទ្រោម

-មរណទុក្ខ គឺទុក្ខព្រោះស្លាប់។  
ក្រៅពីទុក្ខធំៗ ៤យ៉ាងនេះនៅ

មានទុក្ខជាច្រើនប្រភេទទៀតដូចជាទុក្ខ  
កើតឡើងដោយការព្រាត់ប្រាស់មិនបាន  
សម្រេចបំណងអ្វីមួយ ទុក្ខព្រោះមិនមាន  
ទ្រព្យ ទុក្ខព្រោះសោកស្តាយ។ល។

**២.១.២-សមុទយអរិយសច្ចៈ**

គឺទុក្ខជាសេចក្តីពិតដែលកើត  
ឡើងមកអំពីហេតុឬឫសគល់ពិតប្រាក  
ដ។ ហេតុដែលនាំឱ្យមានទុក្ខមានពីរធំៗ  
គឺ តណ្ហា និងអវិជ្ជា។ តណ្ហា គឺសេចក្តី  
ស្រេកឃ្លាន សេចក្តីប្រាថ្នា សេចក្តីលោក  
លន់ចង់មានចង់បានអ្វីៗគ្រប់បែបយ៉ាង  
មិនចេះឆ្អែត មិនចេះចប់។ អវិជ្ជា គឺជា  
សេចក្តីល្ងង់ខ្លៅឬមិនដឹងមិនយល់នូវ

<sup>១</sup> ត្រឹង ឆ៖ អរិយធម៌ខ្មែរ ការផ្សាយរបស់អ្នក និ  
ពន្ធ គ.ស.១៩៧៥ ទំព័រទី៣១

<sup>២</sup> សាកលវិទ្យាល័យហៀលប្រាយ៖ សិល្បៈនៃការ  
រស់នៅ ឯកសារប្រើប្រាស់ផ្ទៃក្នុង ឆ្នាំ២០១៥ ទំព័រ

<sup>៣</sup> ប៉ាង ខាត់៖ ព្រះត្រៃបិដកជាភាសាខ្មែរ ភ្នំពេញ  
ការផ្សាយរបស់ពុទ្ធសាសនបណ្ឌិត្យ ព.ស.

២៥៣៨ គ.ស. ១៩៩៥

ហេតុដែលនាំឱ្យមានទុក្ខ។ អវិជ្ជានេះ នាំឱ្យកើតមានតណ្ហាឡើង។ តណ្ហារបស់មនុស្សគ្មានព្រំដែនកំណត់នោះទេ។

**២.១.៣-និរោធហរិយសច្ចៈ**

គឺជាការរួចស្រលះ ឬការរំលត់ទុក្ខជាសេចក្តីពិត។ កន្លែងរំលត់ទុក្ខគឺនិពាណាជញ្ញវិញ្ញាណ។ ដើម្បីរំលត់ទុក្ខឱ្យអស់រលីងត្រូវបំបាត់ឬរំលីងឬសគល់នៃទុក្ខ ពោលគឺបំបាត់អវិជ្ជារំលាយតណ្ហាប្រៀបបានទៅនឹងការរំលីងឬសកែវដើមឈើឱ្យអស់ទើបដើមឈើនោះលែងដុះលូតលាស់បាន។ តើយើងត្រូវធ្វើដូចម្តេចដើម្បីរំលត់ទុក្ខ?

**២.១.៤-មគ្គអរិយសច្ចៈ**

គឺផ្លូវឬមធ្យោយបាយនាំឱ្យផុតទុក្ខជាសេចក្តីពិត។ ដើម្បីរំលត់ទុក្ខហើយទៅដល់និព្វាន ព្រះពុទ្ធបានបញ្ជាក់ថា ត្រូវប្រកាន់ផ្លូវកណ្តាល(មជ្ឈិមប្បដិបទា) ហើយប្រតិបត្តិយ៉ាងខ្ជាប់ខ្ជួននូវមគ្គ៨យ៉ាង(អដ្ឋង្គិកមគ្គ) គឺ៖

-**សម្មាទិដ្ឋិ** ការយល់ឃើញត្រូវ។ ការយល់ឃើញពិតនូវសភាវធម៌ទាំងពួងឃើញតាមអរិយសច្ចៈទាំង៤ហើយពេញចិត្តនឹងប្រតិបត្តិតាមផ្លូវត្រូវដើម្បីបំបាត់នូវអវិជ្ជា និងតណ្ហា។

-**សម្មាសង្កប្ប** ការត្រិះរិះត្រូវ។ គឺត្រិះរិះក្នុងការមិព្យាបាទមិនបៀតបៀនចំពោះមនុស្សសត្វទូទៅ។ ការត្រិះរិះត្រឹម

ត្រូវនាំឱ្យជួបប្រទះផលល្អ និងសេចក្តីសុខចម្រើន។

-**សម្មាវាចា** វាចាត្រឹមត្រូវ។ គឺសំដី

ត្រឹមត្រូវរៀបចំចិត្តចិត្តវិចិត្រយ៉ាងគឺ៖

មុសាវាទ គឺពាក្យមិនពិត ពាក្យ

កុហកបោកប្រាស់។

បិសុនាវាទ គឺពាក្យសិកសៀត

ញុះញង់ បំបែកបំបាក់។

ផរុសវាទ គឺពាក្យជេរប្រទេច

តិះដៀល ដៀមដាម។

សម្មប្បលាបាវាទគឺពាក្យ ផ្តេ

សផ្តាស ឡេះឡោះ អត់ប្រយោជន៍។

-**សម្មាកម្មន្ត** ការងារត្រឹមត្រូវ។ គឺ

ប្រព្រឹត្តល្អ រៀបចំកាយទុច្ចរិត៣យ៉ាងគឺ៖

បាណាគឺ ការសម្លាប់សត្វមាន

ជីវិត។

អទិន្នា គឺការលួចទ្រព្យអ្នកដ

ទៃ។

ការមេ គឺការប្រព្រឹត្តខុសខាងផ្លូវ

កាមជាមួយកូន ប្តី ឬប្រពន្ធអ្នកដទៃ។

-**សម្មាអាជីវ** ការចិញ្ចឹមជីវិតត្រឹម

ត្រូវ។ គឺរៀបចំការចិញ្ចឹមខុសគន្លងធម៌ដូចជា លួចប្លន់ទ្រព្យសម្បត្តិ ធ្វើជំនួញទុច្ចរិតជាដើម។

-**សម្មាវាយាម** ការព្យាយាមត្រឹម

ត្រូវ។ គឺព្យាយាមតាមផ្លូវចិត្តគំនិតដូចជា

ការពារកុំឱ្យមានបាបអកុសលឬសៅហ្មង  
កើតឡើងក្នុងសន្តានចិត្ត និងព្យាយាម  
ខាងផ្លូវកាយដូចជាការព្យាយាមធ្វើអំពើ  
ល្អគ្រប់បែបយ៉ាង ព្យាយាមរក្សាអំពើល្អ  
គ្រប់បែបយ៉ាងដែលកើតឡើងជាដើម។

-សម្មាសតិ សតិត្រឹមត្រូវៗ គឺការ  
រំលឹកនឹកឃើញនិងដឹងខ្លួនជានិច្ច។ គេ  
ចាត់ទុកសតិជាឆ្នាំទ្វារដ៏ប្រសើរក្នុងការ  
ឃ្នាំមើល ការពារកុំឱ្យគ្រឿងវិញ្ញាណ ផ្ទុះ  
សេងៗ មានភ្នែក ត្រចៀក អណ្តាតច្រមុះ  
កាយទទួលអារម្មណ៍អាក្រក់បាន។

-សម្មាសមាធិ ការធ្វើសមាធិត្រឹម  
ត្រូវៗ គឺការចម្រើនការនាដើម្បីតម្កល់ចិត្ត  
ឱ្យនឹងមិនឱ្យរើរវាយ អណ្តាតអណ្តូង  
ពោលគឺតាំងចិត្តឱ្យស៊ប់ជានិច្ចក្នុង  
អារម្មណ៍តែមួយ។

អរិយសច្ចៈទាំង៤ខាងលើប្រៀប  
ដូចជា "ដំងី ហេតុនៃដំងី ប្តាំព្យាបាលនិង  
វិធីព្យាបាល"<sup>៤</sup>។

**២.២-ទស្សនៈកម្មវិធី**

តាមភាសាសម្រាប់ក្មេង កម្ម និង  
ផលត្រូវបានគេពន្យល់ថា "ធ្វើល្អ អំពើល្អ  
នឹងកើតចំពោះអ្នក" នៅក្នុងបច្ចុប្បន្នជាតិ

<sup>៤</sup> ឆយ យីហ៊ាន៖ *ពុទ្ធសាសនានិងបញ្ញាអប់រំ* បទនុ  
រាគមន៍ក្នុងសិក្ខាសាលាជាតិស្តីពី "ស្ថានភាព  
សាសនានៅកម្ពុជានាពេល

និងអនាគតជាតិ។ កម្ម និងផលត្រូវគេ  
ប្រដូចទៅនឹងការដាំដុះដែលថា "បើអ្នក  
សាបព្រោះ គ្រាប់ពូជល្អ អ្នកនឹងប្រមូល  
បាននូវភោគផលល្អ"។ បើតាមលក្ខណៈ  
វិទ្យាសាស្ត្រ កម្ម និងផលត្រូវបានគេ  
ពន្យល់ថា បើហេតុល្អ ផលក៏ល្អដែរ បើ  
ហេតុអាក្រក់ ផលក៏អាក្រក់ដែរ<sup>៥</sup>។

ពាក្យថា "កម្ម" មានន័យថា អំពើ  
ការងារ ឬកិច្ចការ ដែលមនុស្សម្នាក់បាន  
ប្រព្រឹត្តដោយកាយក្តី វាចាក្តី ចិត្តក្តី។  
ពាក្យថា "ផល" មានន័យថា ផ្ទៃផ្តាដែល  
លេចចេញមកអំពីកម្ម។ មនុស្សជាអ្នក  
សាងកម្មដោយខ្លួនឯង ហើយត្រូវទទួល  
យកផលនៃកម្មនោះដោយខ្លួនឯងដែរ។

ដូច្នេះ តាមទស្សនៈពុទ្ធនិយម  
មនុស្សដែលមានលក្ខណៈអាក្រក់ល្អ  
មានក្រ សខ្មៅ ខ្មៅប្រាជ្ញ កាចស្ងួតៗល។  
គឺមកពីការកសាងឬអំពើរបស់មនុស្ស  
ម្នាក់ៗនេះឯង។ អំពើល្អ និងអំពើអាក្រក់  
ពុំអាចលុបលាងឬសងគ្នាបានទេ។ អំពើ  
ល្អរមែងផលិតផលល្អ អំពើអាក្រក់រមែង  
ផលិតផលអាក្រក់។ ផលនៃកម្មមិនសាប  
សូន្យទេ គ្រាន់តែទទួលយូរឬឆាប់ប៉ុណ្ណោះ

បច្ចុប្បន្ន រៀបចំដោយវិទ្យាស្ថានមនុស្សសាស្ត្រ  
និងវិទ្យាសាស្ត្រសង្គម នៃរាជបណ្ឌិត្យសភាកម្ពុជា  
ឆ្នាំ២០០២

<sup>៥</sup> K.Sri Dhammanada : *What Buddhists Believe*,  
Expanded & revised edition edition, Taiwan 1993  
p.88

ណោះ។ កម្មខ្លះផ្តល់ផលភ្លាមៗក្នុង បច្ចុប្បន្នជាតិ។ កម្មខ្លះទៀតផ្តល់ផលនូវ ជាតិខាងមុខ បន្ទាប់ពីជាតិបច្ចុប្បន្ននេះ ឬ ក្នុងជាតិជាលំដាប់តទៅទៀត<sup>៦</sup> ។

**២.៣-ទ្រឹស្តីបដិច្ចសមុប្បាទ**

ទ្រឹស្តីនេះ គឺជាការបង្រៀនដ៏ សំខាន់បំផុតរបស់ព្រះសម្មាសម្ពុទ្ធ ហើយ មានលក្ខណៈជ្រាលជ្រៅទៀត ផង។ ជា ញឹកញាប់ ព្រះអង្គទ្រង់បានសំដែងអំពី បទពិសោធន៍នៃការត្រាស់ដឹងរបស់ទ្រង់ តាមរបៀបពីរយ៉ាងគឺ៖ ទីមួយគឺទ្រង់ឈ្មោះ វង្សយល់នូវអរិយសច្ចៈបួន មួយទៀតទ្រង់ ឈ្មោះយល់អំពីទ្រឹស្តីបដិច្ចសមុប្បាទ។ ទ្រឹស្តីនេះបញ្ជាក់ថា បើនេះមាន នោះក៏ មាន បើនេះរលត់ នោះក៏រលត់ បើនេះ កើតឡើង នោះក៏កើតឡើង<sup>៧</sup> ។

ដូច្នេះ ពុំមានការណាមួយកើត ឡើងដាច់តែឯងដោយគ្មានហេតុបច្ច័យ ទាក់ទងគ្នានោះទេ។ ចំពោះដំណើរកើត- ស្លាប់នៃមនុស្ស ទ្រឹស្តីបដិច្ចសមុប្បាទបាន លើកយកការទាក់ទងគ្នារវាងបុព្វហេតុ ទាំង១២ មកពន្យល់ដូចតទៅ៖

អវិជ្ជា នាំឱ្យកើត សង្ខារ  
សង្ខារ នាំឱ្យកើត វិញ្ញាណ  
វិញ្ញាណ នាំឱ្យកើត នាមរូប

នាមរូប នាំឱ្យកើត អាយតនៈ  
អាយតនៈ នាំឱ្យកើត ផស្សៈ  
ផស្សៈ នាំឱ្យកើត វេទនា  
វេទនា នាំឱ្យកើត តណ្ហា  
តណ្ហា នាំឱ្យកើត ឧបាទាន  
ឧបាទាន នាំឱ្យកើត ភព  
ភព នាំឱ្យកើត ជាតិ  
ជាតិ នាំឱ្យកើត ជរា  
ជរា នាំឱ្យកើត មរណៈ។

បើមានធាតុណាមួយកើតឡើង ធាតុឯទៀតៗ ឬការៈឯទៀតៗ ក៏កើត ឡើងបន្តបន្ទាប់គ្នា។ នោះ មានន័យថា កាលបើអវិជ្ជាកើតមានហើយ អវិជ្ជានោះ នាំឱ្យកើតសង្ខារ ឯសង្ខារនោះនាំឱ្យកើត វិញ្ញាណ ហើយបន្តគ្នារហូតដល់ជរា មរណៈ។ ផ្ទុយទៅវិញ បើអវិជ្ជារលត់ សង្ខារ ក៏រលត់ រលត់តៗគ្នាលុះត្រាតែអស់រលី ង។ ទំនាក់ទំនងគ្នាទៅវិញទៅមកបែប នេះមានសភាពដូចប្រាក់ ដែលប្រាក់ គ្នាជាកម្រងឬជារង្វង់ពុំមានចុងពុំមាន ដើម ហើយមានចលនាវិលចុះវិលឡើង មិនចេះចប់។

**២.៤-អនត្តា**

អនត្តាមានន័យថា គ្មានអ្វីដែល ជារបស់ខ្លួន អ្វីៗដែលកើតមាននៅលើ

<sup>៦</sup> ត្រឹង ធានៈ *អរិយធម៌ខ្មែរ* ដ.ឯ.ម. ទំព័រទី៣២  
<sup>៧</sup> K.Sri Dhammanada : *What Buddhists Believe*, op. cit. p.106

<sup>៨</sup> ត្រឹង ធានៈ *អរិយធម៌ខ្មែរ* ដ.ឯ.ម. ទំព័រទី៤០-៤១

ខ្លួនយើងទាំងដៃ ដើង សក់ ជីវិតសុទ្ធតែ  
ជារបស់ពុំស្ថិតនៅក្នុងខ្លួនយើងទេ ព្រោះ  
សក់អាចស្លុវធ្មេញអាចបាក់ ដោយមិនស្រប  
តាមបំណងប្រាថ្នារបស់មនុស្សឡើយ។

តាមទស្សនៈនេះ ព្រះពុទ្ធអង្គទ្រង់  
ទូន្មានមនុស្សដែលគិតតែលោកលន់ គិត  
តែបំពេញតែតណ្ហា របស់ខ្លួននោះថាទី  
បញ្ចប់ទៅខ្លួនមនុស្សក៏ត្រូវរលាយ  
បាត់បង់ទៅវិញជាមិនខាន។ ការពោល  
បែបនេះធ្វើឱ្យមនុស្សចេះបើកចិត្តឱ្យ  
ទូលាយកុំចង្អៀតចង្អល់ត្រូវចេះ  
ពិចារណា ចេះគិតដល់អ្នកដទៃផងកុំ  
គិតតែខ្លួន

**ធម្មសទ្ធម្មតាអំណាចនឹងអនត្តារៈ**

អនិច្ចារសង្ខាររូបយើងអើយ  
តែងតែប្រទះក្តីវិបត្តិ  
ដើមឡើយរូបអើយកក្រដូរផង  
ល្អល្អៈអស់អង្គសាច់បរិសុទ្ធ  
បាក់ធ្មេញសក់ស្លុវភ្នែកដង្ហើត  
ប្រែទាំងរូបកាយយើងទុព្វល

**២.៥-ការអក្សានីល**

ប្រជាជនដែលបានថ្វាយខ្លួនចូល  
ក្នុងសំណាក់ព្រះពុទ្ធសាសនា គេហៅថា  
ឧបាសក ឧបាសិកា ជាអ្នករក្សានូវសីល  
ទាននិងការវនា។ អ្នកខ្លះរក្សាសីលប្រាំ  
ហៅថានិច្ចសីលឬបញ្ចសីល។ អ្នកខ្លះទៀ

ឯងពេក។ កាលណាបុគ្គលណាមួយគិត  
តែអត្ត(គិតតែខ្លួន) ផលប្រយោជន៍ខ្លួន  
នោះវានឹងបង្កើតភាពលោកលន់ ហើយ  
ភាពលោកលន់នេះបង្កើតបានទៅជា  
គ្រោះថ្នាក់នៃជីវិត ធ្វើជីវិតមិនឱ្យបានសុខ  
សាន្ត។

អ្វីៗដែលបានលើកយកមកសិក្សា  
នេះ គ្រាន់តែជាការលើកយកទស្សនៈសំ  
ខាន់ៗរបស់ព្រះពុទ្ធសាសនា ដើម្បីជា  
គោលឆ្ពោះទៅរកការប្រតិបត្តិនៅក្នុង  
ជីវិតរស់នៅរបស់មនុស្ស ដើម្បីមនុស្ស  
និងសង្គមមនុស្សតែប៉ុណ្ណោះ។

កើតបានមកហើយមិនទៀងទាត់  
ប្រែប្រួលប្រាស់ប្រាត់ជាប្រាកដ។  
សមរូបសមទ្រង់ប្រសស្រីវត្ត  
រូបអើយនេះប្រាត់ប្រែគ្មានសល់។  
ប្រែស្បែកជ្រើស្បែកសព្វសាកល  
សាច់ឈាមសោកសល់ដល់រូបស្លាប់។

តរក្សានូវសីលប្រាំបី ហៅថាឧបាសក  
សីលឬអង្គសីល។ ចំណែកអ្នកមួយចំនួន  
ទៀត អាចរក្សាបានរហូតដល់សីលដប់  
ដែលគេហៅថាអតិរេកសីលឬទស្សសីល។

**២.៥.១-នីល៥**

១-បុណ្យតិប្បដិស្ឋាន វេរមណី សិក្ខា  
បទំ សមាទិយាមិ ខ្ញុំព្រះករុណា សូម  
សមាទាននូវសិក្ខាបទ គឺចេតនាជាហេតុ  
វៀរចាកកិរិយាធ្វើសត្វមានជីវិតឱ្យធ្លាក់  
ចុះកន្លង គឺសម្លាប់សត្វ។

២-អទិន្នាទានា វេរមណី សិក្ខាបទំ  
សមាទិយាមិ ខ្ញុំព្រះករុណា សូម  
សមាទាននូវសិក្ខាបទ គឺចេតនា ជាហេតុ  
វៀរចាកកិរិយាកាន់យកនូវវត្ថុដែលគេ  
មិនបានឱ្យដោយកាយ ឬដោយវាចា។

៣-កាមេសុ មិច្ឆាចារា វេរមណី  
សិក្ខាបទំ សមាទិយាមិ ខ្ញុំព្រះករុណា សូម  
សមាទាននូវសិក្ខាបទ គឺចេតនា ជាហេតុ  
វៀរចាកកិរិយាប្រព្រឹត្តខុសក្នុងកាមទាំង  
ឡាយ។

៤-មុសាវាទា វេរមណី សិក្ខាបទំ  
សមាទិយាមិ ខ្ញុំព្រះករុណា សូម  
សមាទាននូវសិក្ខាបទ គឺចេតនា ជាហេតុ  
វៀរចាកកិរិយាពោលនូវពាក្យកុហក។

៥-សុរាមេរយមជ្ជប្បមាទដ្ឋានា  
វេរមណី សិក្ខាបទំ សមាទិយាមិ ខ្ញុំព្រះ  
ករុណា សូមសមាទាននូវសិក្ខាបទគឺ  
ចេតនាជាហេតុវៀរចាកកិរិយាជាទីតាំង  
នៃសេចក្តីប្រមាទគឺដីកនូវទឹកស្រវឹងគឺ  
សុរានិងមេរយ។

**២. ៥. ២- ឆីវ័យ៨**

១-បុណ្យតិប្បដិស្ឋាន វេរមណី សិក្ខា  
បទំ សមាទិយាមិ ខ្ញុំព្រះករុណា សូម

សមាទាននូវសិក្ខាបទ គឺចេតនាជាហេតុ  
វៀរចាកកិរិយាធ្វើសត្វមានជីវិតឱ្យធ្លាក់ចុះ  
កន្លង គឺសម្លាប់សត្វ។

២-អទិន្នាទានា វេរមណី សិក្ខាបទំ  
សមាទិយាមិ ខ្ញុំព្រះករុណា សូម  
សមាទាននូវសិក្ខាបទ គឺចេតនា ជាហេតុ  
វៀរចាកកិរិយា កាន់យកនូវវត្ថុដែលគេ  
មិនបានឱ្យដោយកាយឬដោយវាចា។

៣-អព្រហ្មចរិយា វេរមណី សិក្ខា  
បទំ សមាទិយាមិ ខ្ញុំព្រះករុណា សូម  
សមាទាននូវសិក្ខាបទ គឺចេតនា ជាហេតុ  
វៀរចាកកិរិយាប្រព្រឹត្តនូវធម៌មិនប្រសើរ  
គឺសេពនូវមេប៉ុនធម្ម។

៤-មុសាវាទា វេរមណី សិក្ខាបទំ  
សមាទិយាមិ ខ្ញុំព្រះករុណា សូម  
សមាទាននូវសិក្ខាបទ គឺចេតនា ជាហេតុ  
វៀរចាកកិរិយាពោលនូវពាក្យកុហក។

៥-សុរាមេរយមជ្ជប្បមាទដ្ឋានា  
វេរមណី សិក្ខាបទំ សមាទិយាមិ ខ្ញុំព្រះ  
ករុណា សូមសមាទាននូវសិក្ខាបទគឺចេតនា  
ជាហេតុវៀរចាកកិរិយាជាទីតាំងនៃសេច  
ក្តីប្រមាទគឺដីកនូវទឹកស្រវឹងគឺសុរានិង  
មេរយ។

៦-វិកាលភោជនា វេរមណី សិក្ខា  
បទំ សមាទិយាមិ ខ្ញុំព្រះករុណា សូម  
សមាទាននូវសិក្ខាបទ គឺចេតនា ជាហេតុ

វៀរចាកកិរិយាបរិភោគនូវភោជនាហារ  
ក្នុងកាលខុស។

៧-នច្ច គីត វាទិត វិស្វកទស្សន  
មាលា គន្ធវិលេបន ធារណា មណ្ឌន វិក្ខុ  
សនដ្ឋានា វេរមណី សិក្ខាបទំ សមាទិ  
យាមិ ខ្ញុំព្រះករុណា សូមសមាទាននូវ  
សិក្ខាបទ គឺចេតនា ជាហេតុវៀរចាកកិរិ  
យារំ ច្រៀង ប្រគុំ និងមើលនូវល្បែង  
ដែលជាសត្រូវដល់កុសលធម៌និងកិរិយា  
ទ្រទ្រង់នូវប្រដាប់តាក់តែង ស្អិតស្អាង រាង  
កាយ ដោយផ្កាកម្រង គ្រឿងក្រអូបនិង  
គ្រឿងលាបផ្សេងៗ។

៨-ឧច្ចាសយន មហាសយនា  
វេរមណី សិក្ខាបទំ សមាទិយាមិ ខ្ញុំព្រះ  
ករុណាសូមសមាទាននូវសិក្ខាបទ គឺ  
ចេតនាជាហេតុវៀរចាកទីសេនាសនៈដ៏  
ខ្ពស់ហួសប្រមាណនិងទីសេនាសនៈដ៏  
ប្រសើរ។

**២. ៥. ៣- សីល១០**

១-បាណាតិបាតា វេរមណី សិក្ខា  
បទំ សមាទិយាមិ ខ្ញុំព្រះករុណា សូម  
សមាទាននូវ សិក្ខាបទ គឺចេតនាជាហេតុ  
វៀរចាកកិរិយាធ្វើសត្វមានជីវិតឱ្យធ្លាក់ចុះ  
កន្លង គឺសម្លាប់សត្វ។

២-អទិន្នាទានា វេរមណី សិក្ខាបទំ  
សមាទិយាមិ ខ្ញុំព្រះករុណា សូម  
សមាទាននូវ សិក្ខាបទ គឺចេតនា ជាហេតុ

វៀរចាកកិរិយាកាន់យកនូវវត្ថុដែលគេ  
មិនបានឱ្យដោយកាយ ឬដោយវាចា។

៣-អព្រហ្មចរិយា វេរមណី សិក្ខា  
បទំ សមាទិយាមិ ខ្ញុំព្រះករុណា សូម  
សមាទាននូវ សិក្ខាបទ គឺចេតនា ជាហេតុ  
វៀរចាកកិរិយាប្រព្រឹត្តនូវធម៌មិនប្រសើរ  
គឺសេពនូវមេប៉ុនធម្ម។

៤-មុសាវាទា វេរមណី សិក្ខាបទំ  
សមាទិយាមិ ខ្ញុំព្រះករុណា សូម  
សមាទាននូវ សិក្ខាបទ គឺចេតនា ជាហេតុ  
វៀរចាកកិរិយាពោលនូវពាក្យកុហក។

៥-សុរាមេរយមជ្ឈប្បមាទដ្ឋានា  
វេរមណី សិក្ខាបទំ សមាទិយាមិ ខ្ញុំព្រះ  
ករុណាសូមសមាទាននូវសិក្ខាបទ គឺ  
ចេតនាជាហេតុវៀរចាកកិរិយាជាទីតាំង  
នៃសេចក្តីប្រមាទគឺជីកនូវទឹកស្រវឹងគឺ  
សុរានិងមេរ័យ។

៦-វិកាលភោជនា វេរមណី សិក្ខា  
បទំ សមាទិយាមិ ខ្ញុំព្រះករុណា សូម  
សមាទាននូវ សិក្ខាបទ គឺចេតនា ជាហេតុ  
វៀរចាកកិរិយាបរិភោគនូវភោជនាហារ  
ក្នុងកាលខុស។

៧-នច្ច គីត វាទិត វិស្វកទស្សន  
វេរមណី សិក្ខាបទំ សមាទិយាមិ ខ្ញុំព្រះ  
ករុណាសូមសមាទានសិក្ខាបទគឺចេតនា  
ជាហេតុវៀរចាកកិរិយារំច្រៀងប្រគុំនិង



មើលនូវល្បែងដែលជាសត្រូវដល់កុសល  
ធម៌។

៨-មាលាគន្ធវិលេបន ធារណ ម  
ណ្ណន វិក្ខុសនដ្ឋានា វេរមណី សិក្ខាបទំ ស  
មាទិយាមិ ខ្ញុំព្រះករុណា សូមសមាទាន  
នូវ សិក្ខាបទ គឺចេតនា ជាហេតុរៀរចាក  
កិរិយាទ្រទ្រង់ នូវប្រដាប់តាក់តែង  
ស្ថិតស្ថាន រាងកាយ ដោយផ្កាកម្រង និង  
គ្រឿងលាបផ្សេងៗ។

៩-ឧត្តាសយន មហាសយនា  
វេរមណី សិក្ខាបទំ សមាទិយាមិ ខ្ញុំព្រះ  
ករុណា សូមសមាទាននូវ សិក្ខាបទ គឺ  
ចេតនា ជាហេតុរៀរចាកទីសេនាសនៈដ៏  
ខ្ពស់ហួសប្រមាណ និងទីសេនាសនៈដ៏  
ប្រសើរ។

១០-ជាតរូប រដតប្បដិគ្គហណា  
វេរមណី សិក្ខាបទំ សមាទិយាមិ ខ្ញុំព្រះ  
ករុណា សូមសមាទាននូវសិក្ខាបទគឺ  
ចេតនាជាហេតុរៀរចាកកិរិយាទទួលកាន់  
យកនូវមាសនិងប្រាក់ដោយខ្លួនឯងឬប្រើ  
អ្នកដទៃឱ្យទទួលកាន់យកហើយត្រេកអរ  
ចំពោះមាសនិងប្រាក់នោះ។

**៣-ឥទ្ធិពលព្រះពុទ្ធសាសនាក្នុងសង្គម  
ខ្មែរ**

ឥទ្ធិពលព្រះពុទ្ធសាសនាបានចាក់  
ឫសយ៉ាងរឹងមាំក្នុងសង្គមខ្មែរ ទំនោរខ្មែរ  
និងព្រលឹងខ្មែរតាំងពីសាសនានេះមាន  
អត្ថិភាពក្នុងសង្គមខ្មែររហូតមកដល់ ប  
ច្ចុប្បន្ន។ ជាពិសេស ឥទ្ធិពលនៃលទ្ធិពុទ្ធ  
និយមនេះមានជាអាទិ៍នៅក្នុងជំនឿ  
ទំនៀមទម្លាប់ប្រពៃណី សិល្បៈ និងអក្សរ  
សិល្ប៍។

**៣.១-ជំនឿ**

ឥទ្ធិពលព្រះពុទ្ធសាសនា បានប  
ណ្តាលឱ្យកើតមានជំនឿផ្សេងៗជាច្រើន  
ដូចជា ជំនឿលើបុណ្យ បាប កម្ម ផល  
ស្ថានសួគ៌ ស្ថាននរក សច្ចៈ សុចរិត និង  
យុត្តិធម៌។ល។

ជំនឿបុណ្យ បាបៈ ធ្វើបុណ្យបាន  
បុណ្យ ធ្វើបាបបានបាប ឬធ្វើល្អបានល្អ  
ធ្វើអាក្រក់បានអាក្រក់។ ជំនឿបែបនេះធ្វើ  
ឱ្យមនុស្សប្រព្រឹត្តនូវអំពើល្អ ស្គាល់បុណ្យ  
ស្គាល់បាប គុណ ទោស និងរស់នៅ  
ប្រកបដោយសីលធម៌ ព្រហ្មវិហារធម៌និង  
មនុស្សធម៌។ ទ្រឹស្តីព្រះពុទ្ធសាសនាបាន  
បញ្ជាក់ឱ្យឃើញច្បាស់ក្នុងគតិយុត្តិធម៌  
ថា ធ្វើបុណ្យបានបុណ្យ ធ្វើបាបបានបាប

10។

<sup>៩</sup> វ៉ា យ៉ាវ៉ះ នមស្កាព្រះរតនត្រ័យ ការផ្សាយរបស់  
អង្គការសន្តិសេនា គ. ស. ២០១១ទំព័រទី១៦-២៥

<sup>១០</sup> យូ នួន៖ ទស្សនគតិពុទ្ធសាសនា ភ្នំពេញ ការ  
ផ្សាយរបស់អ្នកនិពន្ធ ឆ្នាំ១៩៩៧ ទំព័រទី២៦

ជំនឿកម្ម ផលៈតាមលទ្ធិពុទ្ធសាសនា អ្នកដែលធ្វើកម្មល្អរមែងបានទទួលនូវផលល្អ ចំណែកអ្នកដែលធ្វើកម្មអាក្រក់ តែងទទួលបាននូវផលអាក្រក់។ ទ្រឹស្តីព្រះពុទ្ធសាសនា បង្រៀនមនុស្សឱ្យ រៀនចាក់អំពើអាក្រក់ ដែលជាអកុសលកម្ម ហើយឱ្យប្រព្រឹត្តតែអំពើល្អ ដែលជាកុសលកម្មគ្រប់ប្រភេទទាំងបី គឺ កាយ វាចា ចិត្ត។ ព្រះពុទ្ធទ្រង់បានប្រទានឱ្យវិញ្ញាណយ៉ាងគឺ៖

ឱ្យរៀនចាក់ទុច្ចរិត គឺការដែលប្រព្រឹត្តអាក្រក់ ដោយកាយ វាចា ចិត្ត។

ឱ្យប្រកបសុចរិត គឺប្រព្រឹត្តល្អ ដោយកាយ វាចា ចិត្ត។

ធ្វើចិត្តឱ្យបរិសុទ្ធហ្មត់ចត់ ចាកគ្រឿងសៅហ្មង មានលោភៈទោសៈ មោហៈជាដើម។

ជំនឿលើកម្ម ផល ជាទស្សនៈ ទ្រឹស្តីនៃលទ្ធិព្រះពុទ្ធសាសនាដែលមានចែងបញ្ជាក់យ៉ាងច្បាស់ថាបើធ្វើកម្មល្អរមែងបានទទួលនូវផលល្អ បើធ្វើកម្មអាក្រក់ រមែងទទួលនូវផលអាក្រក់ ដោយចៀសមិនផុត។ នៅក្នុងរឿងគូលីកំណែន យាយម៉ុកបាននិយាយត្រូវត្រូវប្រាប់តាងតែថា កម្មរបស់យើងទេ! ឱវា

អើយ។ យើងរាស្ត្រត្រូវតែទទួលកម្មនេះ ព្រោះយើងបានធ្វើបុណ្យពីជាតិមុនមិនបានល្អ<sup>១១</sup>។

ជំនឿស្ថានសួគ៌ ស្ថាននរកៈ តាំងពីយូរលង់ណាស់មកហើយ ពុទ្ធសាសនិកខ្មែរយើងមានជំនឿថា ពុំមែនមានតែស្ថានមនុស្សប៉ុណ្ណោះទេ គឺនៅមានស្ថានសួគ៌និងស្ថាននរកទៀត។ អ្នកដែលប្រព្រឹត្តនូវអំពើល្អ នៅពេលស្លាប់ទៅបានទៅកើតនៅស្ថានសួគ៌ សោយសម្បត្តិទិព្វ រីឯអ្នកដែលប្រព្រឹត្តអំពើអាក្រក់វិញ នៅពេលស្លាប់ទៅត្រូវចុះទៅស្ថាននរក រងទុក្ខវេទនាជាក់ជាមិនខាន។ ដោយមានជំនឿដូច្នេះហើយ បានជាប្រជារាស្ត្រខ្មែរដែលគោរព និងជឿជាក់លើព្រះពុទ្ធសាសនា ពុំហ៊ានប្រព្រឹត្តអំពើអាក្រក់ ព្រោះខ្លាចពេលដែលខ្លួនស្លាប់ទៅត្រូវចុះទៅស្ថាននរក។

ជំនឿសច្ចៈ សុចរិត យុត្តិធម៌ៈ ប្រជារាស្ត្រខ្មែរតែងមានជំនឿទៅលើអ្វីដែលជាការពិត អ្វីដែលត្រឹមត្រូវ និងសមរម្យ។ អ្នកណាក៏ស្រឡាញ់ សច្ចៈ សុចរិត និងយុត្តិធម៌ដែរ ។ ជំនឿទាំងនេះកើតមាននៅក្នុងសង្គមខ្មែរតាំងពីយូរណាស់មកហើយ ហើយជាកត្តាយ៉ាង

<sup>១១</sup> អ៊ឹម បុកៈ *គូលីកំណែន* ភ្នំពេញ ការផ្សាយរបស់ក្រសួងអប់រំ យុវជននិងកីឡា ឆ្នាំ២០០២ ទំព័រទី៦

សំខាន់មួយដែលជួយរុញច្រានមនុស្ស  
ខ្មែរឱ្យមានសីលធម៌ មនុស្សធម៌ ស្គាល់  
អំពើល្អអាក្រក់ និងប្រកាន់នូវពាក្យពិត  
ទៀងត្រង់។ លោកស្រីក្រាត ជាទស្សនវិទូ  
ជនជាតិក្រិច សុខចិត្តលះបង់ជីវិតដើម្បី  
ការពារនូវសេចក្តីពិតទៀងត្រង់។

**៣.២-ទំនៀមទម្លាប់ប្រពៃណី**

មានទំនៀមទម្លាប់ប្រពៃណីជា  
ច្រើន ជាប់ទាក់ទងទៅនឹងព្រះពុទ្ធសាសនា  
ដូចជាពិធីរៀបមង្គលការ ពិធីបុណ្យ  
សព និងពិធីបុណ្យផ្សេងៗទៀត។

**ពិធីរៀបមង្គលការៈតាមប្រពៃណី**

បុរាណ ពិធីរៀបមង្គលការប្រព្រឹត្តទៅ  
ចំនួនបីថ្ងៃគឺថ្ងៃចូលរោង ថ្ងៃស៊ីកំណត់  
និងថ្ងៃសំពះ។ នៅថ្ងៃទី២នៃពិធីមង្គល  
ការគេនិមន្តព្រះសង្ឃចម្រើនព្រះបរិត្ត  
ដើម្បីឱ្យមានសិរិស្តស្តីដល់គូស្វាមីភរិយា  
ថ្មី។ នៅពេលព្រះសង្ឃចម្រើនព្រះបរិត្ត  
នោះ សាមីខ្លួនទាំងពីរនាក់ត្រូវចេញមក  
ស្តាប់ហើយទទួលទឹកមន្តដើម្បីឱ្យជ្រះ  
ចង្រៃនិងរោគាផ្សេងៗហើយឱ្យបានសេច  
ក្តីសុខចម្រើនផង។

ក្រោយរៀបការបានបីថ្ងៃគេនាំគូ  
ស្វាមីភរិយាថ្មីនេះ ដោយយកផ្កាស្លាប្បង  
ចំអាបបង្កើម ស្នាបារីទៅថ្វាយបង្គំសុំពរពី  
ព្រះសង្ឃនៅឯវត្ត ហើយឱ្យព្រះសង្ឃ  
បាចផ្កាស្លានោះ ដើម្បីប្រសិទ្ធពរជ័យឱ្យ  
បានសេចក្តីសុខចម្រើនតរៀងទៅ។

**នៅពេលស្លាប់ៈ** នៅក្នុងគ្រួសារ  
ខ្មែរ កាលបើមានមនុស្សស្លាប់ គេតែងរៀប  
ចំធ្វើបុណ្យ ជូនដំណើរខ្មោចនោះតាម  
ទំនៀមទម្លាប់ ដែលប្រែប្រួលទៅតាម  
សម័យកាល និងប្លែកៗគ្នាតាមតំបន់ នី  
មួយៗ។ ខ្មែរចាត់ទុកពិធីបុណ្យខ្មោច ឬ  
បូជា សព ជា ករណី យក កិច្ច មួយ ដែល  
គ្រួសារសពត្រូវបំពេញ។ កាលណាគេ  
រំលងប្រពៃណីនេះ ដោយទុកឱ្យឪពុក មុ  
តាយ ដីដូនដីតា បង ប្អូន ស្លាប់ដូចសត្វ  
ធាតុនោះ គេនឹងត្រូវទទួលការ រិះគន់ពី  
សង្គមហើយនឹងមានការស្តាយក្រោយជា  
មិនខាន។

នៅពេលជិតស្លាប់គេនិមន្តព្រះ  
សង្ឃ៤អង្គ ឬមួយអង្គក៏បាន មកសូត្រធម៌  
ឱ្យអ្នកជំងឺស្តាប់។ នៅពេលធ្វើបុណ្យសព  
និងពេលហែសពយកទៅបូជា សុទ្ធតែត្រូវ  
ការព្រះសង្ឃចូលរួម។

**ពិធីបុណ្យផ្សេងៗ** ប្រជាពលរដ្ឋខ្មែរ  
ជាអ្នកកាន់ព្រះពុទ្ធសាសនា។ គេតែង  
មានជំនឿលើកម្មផល បាប នរក ស្នូត  
និព្វាន ។ល។ ជាពិសេសគេជឿថាមាន  
ជាតិខាងមុខទៀតបានសេចក្តីថាមនុស្ស  
យើង កាលណាស្លាប់ទៅមិនសូន្យទេ គឺ  
ត្រូវទៅកើតទៀត។ ដូច្នេះ ដើម្បីរចនា  
ខ្សែជីវិតគេឱ្យបានល្អប្រសើរទៅអនាគត  
គេនិយមធ្វើបុណ្យទានផ្សេងៗ។ ពិធី

បុណ្យដែលជាប់ទាក់ទងទៅនឹងព្រះពុទ្ធ សាសនាមានច្រើនណាស់ដូចជា បុណ្យ ចូលព្រះវស្សា ចេញព្រះវស្សា ពិសាខបូជា មាយបូជា ភ្នំបិណ្ឌ។ល។

**៣.៣-សិល្បៈ**

មានសំណង់សិល្បៈខ្មែរជាច្រើន ដែលមានទំនាក់ទំនងនឹងព្រះពុទ្ធ សាសនាដូចជា គំនូរ ចម្លាក់ ប្រាសាទ ស្លូប ចេតិយ ព្រះវិហារ។ល។

**គំនូរ ចម្លាក់៖** មានគំនូរចម្លាក់ជា ច្រើនគេគួរត្រាក់យកលំនាំតាមបែបរឿង រ៉ាវក្នុងព្រះពុទ្ធសាសនាដូចជាការប្រសូត ការធ្វើទុក្ករកិរិយា ការសម្តែងធម្មចក្រ បរិនិព្វាន<sup>១២</sup>។ល។

**ប្រាសាទ៖** នៅប្រទេសកម្ពុជា យើង មានប្រាសាទជាច្រើនដែលគេ សាងសង់ឡើងដើម្បីឧទ្ទិសថ្វាយព្រះពុទ្ធ សាសនា។ ប្រាសាទទាំងនោះមានដូចជា ប្រាសាទបាយ័ន ប្រាសាទតាព្រហ្ម ប្រាសាទព្រះខាន់ ប្រាសាទនាគព័ន្ធ ប្រាសាទបន្ទាយក្តី។ល។

**ស្លូប៖** ស្លូបជាគារវវត្ថុ ជាទីបញ្ចុះ សព ឬអដ្ឋិធាតុរបស់បុគ្គល មានមាតាបិតាជាដើមដែលគេគួរតែគោរព។ រូបភាព ស្លូបមានរាងមូល ខាងក្រោមរីកធំត្រូវអាក

ខាងលើរាវស្រួចដូចអកកំបោកមាន មាន រាងទាលដូចផ្តិតផ្តាប់ក៏មានដែលគេ ក សាងដោយពូនដីជាពំនូកក៏មាន ក សាងដោយឥដ្ឋដោយថ្មក៏មាន។

**ចេតិយ៖** ចេតិយច្រើនមានរាង

បួនជ្រុង ឬរាងមូល បិតត្រួតលើគ្នាជា ជាន់ថ្នាក់ៗ បាតក្រោមរីកធំ ហើយរៀវ តូចបន្តិចម្តងៗរហូតដល់កំពូល មានរាង ជាច្រើនត្រូវតាមធម្មតា គេសាងចេតិយ ឱ្យមាន៣ ថ្នាក់ដែលមានន័យតំណាង ព្រះរតនត្រ័យគឺព្រះពុទ្ធ ព្រះធម៌ ព្រះសង្ឃ។

**ព្រះវិហារ៖** ព្រះវិហារ ឬឧបោស

ថាគារ ជាកន្លែងសម្រាប់តម្កល់ព្រះ បដិមា ដែលមានមួយព្រះអង្គធំជាងគេ និងជាកន្លែងសម្រាប់ព្រះសង្ឃធ្វើសង្ឃ កម្មផ្សេងៗ មានឧបោសថកម្ម ឧបសម្ប ទាកម្មជាដើម។ ព្រះវិហារតាំងនៅចំ កណ្តាលទីវត្ត ឬទិសខាងកើតនៃទីវត្ត នៅលើខឿនខ្ពស់។

**៣.៤-អក្សរសិល្បៈ**

អក្សរសិល្បៈពុទ្ធនិយម គឺជាផ្នែក មួយនៃអក្សរសិល្បៈជាតិ ដែលបានរួម ចំណែកធ្វើឱ្យខ្មែរអក្សរ សាស្ត្រជាតិរីក ចម្រើន។ អក្សរសិល្បៈពុទ្ធនិយម គេអាច ហៅបានថា អក្សរសិល្បៈចលនាពុទ្ធ

<sup>១២</sup> ទាវ តៃសុក៖ វប្បធម៌ អរិយធម៌ខ្មែរ-សណ្ឋា ភ្នំពេញ ការផ្សាយរបស់អ្នកនិពន្ធ ឆ្នាំ១៩៧១-៧២ ទំព័រទី១៣៤-១៣៥

និយម ឬអក្សរសិល្ប៍ចរន្តពុទ្ធនិយមដែល  
គេហៅបានតាមការនិយមរបស់អ្នក  
សិក្សាម្នាក់ៗ។ អក្សរសិល្ប៍ពុទ្ធនិយមមាន  
បីប្រភេទគឺអក្សរសិល្ប៍ពុទ្ធនិយមសុទ្ធ  
សាធ អក្សរសិល្ប៍ពុទ្ធនិយមក្លែងក្លាយ  
និងអក្សរសិល្ប៍ពុទ្ធនិយមក្លែងក្លាយហួស  
ហេតុ។

**អក្សរសិល្ប៍ពុទ្ធនិយមសុទ្ធសាធ៖**

អក្សរសិល្ប៍ពុទ្ធនិយមសុទ្ធសាធសម្គាល់  
លើស្នាដៃអក្សរសិល្ប៍នៅក្នុងរឿងទេស  
ជាតកដែលគេចាត់ទុកថាជាគម្ពីរដ៏ សំ  
ខាន់នៃលទ្ធិព្រះពុទ្ធសាសនា។ រឿងទាំង  
១០ ក្នុងគម្ពីរទេសជាតកនេះបានលើក  
ឡើងពីការតស៊ូរបស់ព្រះសម្មាសម្ពុទ្ធ ក្នុង  
ពេលដែលព្រះអង្គយោនយក កំណើត  
ជាតូអង្គព្រះពោធិសត្វក្នុងជាតិផ្សេងៗ  
ក្នុងការកសាងបារមី ដើម្បីសម្រេចនូវ  
បំណងដ៏ខ្ពស់របស់ព្រះអង្គគឺបានត្រាស់  
ជាព្រះសម្មាសម្ពុទ្ធ។

រឿងទេសជាតកនេះ មានកំណើត  
តាំងពីសម័យពុទ្ធកាលម៉្លះ ពោលគឺព្រះ  
ពុទ្ធអង្គជាអ្នកតំណាលប្រាប់ព្រះភិក្ខុ  
សង្ឃ និងពុទ្ធបរិស័ទទាំងឡាយដើម្បី  
បានឃើញពីការតស៊ូដ៏អស្ចារ្យរបស់ព្រះ  
អង្គក្នុងអតីតជាតិ។ ដើមឡើយរឿងទេស  
ជាតកនេះត្រូវបានចារទុកជាភាសាបាលី  
ក្នុងគម្ពីរខុទ្ទកនិកាយជាតកដែលគេ  
ប្រកាន់ជឿថាជាពុទ្ធវចនៈ ហើយនិងក្នុង

គម្ពីរជាតកដ្ឋកថា ដែលមានមកជាង  
២០០០ឆ្នាំ មកហើយ។ អ្នកប្រាជ្ញបុរាណ  
នៃប្រទេសខ្មែរយើង ក៏បានប្រែសម្រាយ  
យ៉ាងពិស្តារតាមអង្គកថាដែលជាពាក្យ  
អធិប្បាយសេចក្តីឱ្យងាយយល់។

**រឿងដែលជាអក្សរសិល្ប៍ពុទ្ធ**

និយមសុទ្ធសាធបានបង្ហាញអំពីបារមី  
ទាំង១០គឺ នេក្ខម្មបារមី វិរិយបារមី មេត្តា  
បារមី អធិដ្ឋានបារមី បញ្ញាបារមី សីល  
បារមី ខន្តិបារមី ឧបេក្ខាបារមី សច្ចៈបារមី  
និងទាន បារមី។ ក្នុងចំណោមជាតកទាំង  
១០រឿង វេស្សន្តរជាតក ដែលអធិប្បាយ  
អំពីទានបារមី ត្រូវបានប្រជា រាស្ត្រខ្មែរ  
ជាពុទ្ធសាសនិកនិយមរាប់អានខ្លាំងជាង  
គេ។

**អក្សរសិល្ប៍ពុទ្ធនិយមក្លែងក្លាយ៖**

អក្សរសិល្ប៍ពុទ្ធនិយមក្លែងក្លាយគឺជា  
ស្នាដៃអក្សរសិល្ប៍ក្នុងគម្ពីរបញ្ញាសជាតក។  
គម្ពីរនេះត្រូវបាននិម្មិតឡើងនៅសម័យ  
ក្រោយ ក្នុងពេលដែលព្រះពុទ្ធសាសនា  
ថេរវាទរីកចម្រើន និងជះឥទ្ធិពលយ៉ាង  
ខ្លាំងក្លា ជាទីគោរពរាប់អានរបស់ប្រជា  
ជននៅតំបន់អាស៊ីអាគ្នេយ៍យើងនេះ។  
អ្នកនិពន្ធបានខិតខំបង្កើតស្នាដៃនេះ  
ឡើង ដោយពឹងផ្អែកទៅលើគោល ទ  
ស្សនៈ និងទ្រឹស្តីនៃលទ្ធិព្រះពុទ្ធសាសនា  
ក្នុងគោលបំណងផ្សព្វផ្សាយនូវលទ្ធិព្រះ  
ពុទ្ធសាសនានេះផង និងអប់រំប្រជាពល

រដ្ឋផង។ ប៉ុន្តែ នៅក្នុងរឿងទាំងអស់នោះ ពុំមែនសុទ្ធតែបំពាក់ទាំងស្រុងទៅលើទស្សនៈទ្រឹស្តីពុទ្ធនិយមទាំងអស់នោះទេ តែអ្នកនិពន្ធក៏បានបញ្ចូលបន្ថែមនូវគោលនិយមនៃលទ្ធិព្រហ្មញ្ញសាសនាខ្លះដែលគេធ្លាប់អនុវត្តពីមុនៗមកនិងជាទីចាប់អារម្មណ៍របស់ប្រជាពលរដ្ឋ។ មិនត្រឹមតែប៉ុណ្ណោះ អ្នកនិពន្ធបានបញ្ចូលបន្ថែមនូវរឿងរ៉ាវខ្លះៗដែលជាប់ទាក់ទងនឹងទំនៀមទម្លាប់ស្រុកទេស ជំនឿរបស់អ្នកស្រុក ឥទ្ធិពលរាជានិយម និងអ្វីៗដែលប្រជាពលរដ្ឋធ្លាប់និយមរាប់អានក្នុងជីវភាពរស់នៅ ដើម្បីតម្រូវតាមស្ថានភាពសង្គមមនុស្សក្នុងសម័យនីមួយៗ។

រឿងក្នុងគម្ពីរបញ្ញាសជាតិកមានជាអាទិ៍ សុធនកុមារ សុវណ្ណកុមារ សព្វសិទ្ធិ។ល។

**អក្សរសិល្ប៍ពុទ្ធនិយមក្លែងក្លាយហួសហេតុ៖** អក្សរសិល្ប៍ពុទ្ធនិយមក្លែងក្លាយហួសហេតុ ឬគេហៅថា ពុទ្ធនិយមផ្ទុម ជាអក្សរសិល្ប៍ពុទ្ធនិយម មួយបែបដែលពុំមែនជារឿងទសជាតិក និងពុំមែនជារឿងបញ្ញាសជាតិក។ អក្សរសិល្ប៍ពុទ្ធនិយមក្លែងក្លាយហួសហេតុ គឺជាស្នាដៃអក្សរសិល្ប៍ខ្មែរ ដែលកើតឡើងនៅ

សម័យកណ្តាល ហើយដែលទទួលឥទ្ធិពលតិចឬច្រើនពីលទ្ធិព្រះពុទ្ធសាសនា។ អក្សរសិល្ប៍ពុទ្ធនិយមក្លែងក្លាយហួសហេតុ អ្នកនិពន្ធច្រើនលើកយកទស្សនៈកម្មផល នៃលទ្ធិព្រះពុទ្ធសាសនា មករួមផ្សំនឹងដំណើរជីវិតលោកិយសច្ចៈ និងសកម្មភាពអច្ឆរិយៈ ការហោះហើរ ដើរលើអាកាស មន្តអាគម នៃលទ្ធិព្រហ្មញ្ញសាសនា ដែលជនជាតិខ្មែរយើងធ្លាប់និយមពីមុនមក។

អក្សរសិល្ប៍ពុទ្ធនិយមក្លែងក្លាយហួសហេតុភាគច្រើន ជាសាស្ត្រាណែងដែលកើតឡើងនៅស.វ. ១៨-១៩ ដែលមានឈ្មោះអ្នកនិពន្ធច្បាស់លាស់ដូចជារឿងក្រុងសុកមិត្រ និងពន្ធដោយកោសាធិបតីកៅ ឆ្នាំ១៧៩៨។ រឿងកាកី និងពន្ធដោយព្រះបាទអង្គរដ្ឋងឆ្នាំ១៨១០ រឿងមរណមាតា និងពន្ធដោយឥន្ទបញ្ញា អ៊ុកឆ្នាំ១៨៧៧<sup>១៣</sup>។ល។

**៣.៥-នយោបាយគ្រប់គ្រងនិងដឹកនាំប្រទេស**

ព្រះពុទ្ធសាសនា មានឥទ្ធិពលលើនយោបាយ ការគ្រប់គ្រង និងការដឹកនាំប្រទេសជាតិគ្រប់របបសង្គមដែលគោរពព្រះពុទ្ធសាសនា។ អ្នកដឹកនាំប្រទេសជាតិ ជាពិសេសព្រះមហាក្សត្រ

<sup>១៣</sup> ធនសោះ អក្សរសិល្ប៍ពុទ្ធនិយម ភ្នំពេញ ការផ្សាយរបស់អ្នកនិពន្ធ ឆ្នាំ១៩៩៤ ទំព័រទី២-៦

ខ្មែរ សុទ្ធតែផ្សារភ្ជាប់ខ្លួនទៅនឹងព្រះពុទ្ធ សាសនា។

នៅសម័យអង្គរ ព្រះមហាក្សត្រ នានាដែលគោរពព្រះពុទ្ធសាសនា សុទ្ធតែបានលើកតម្កើង ព្រះពុទ្ធសាសនា សំដៅធ្វើឱ្យនយោបាយគ្រប់គ្រងរបស់ ព្រះអង្គមានលំនឹង មានស្ថេរភាព និងធ្វើ ឱ្យប្រជាពលរដ្ឋមានសាមគ្គីភាព និងមាន ស្ថេរភាពជីវភាព ជុំវិញព្រះរាជបាល្ល័ង្ក។ គេសង្កេតឃើញព្រះរាជាទ្រង់បានអនុវត្ត ដោយគោរពពិធីពុទ្ធរាជ ដែលជា មធ្យោបាយមួយដ៏សំខាន់ធ្វើឱ្យព្រះមហា ក្សត្រមានលក្ខណៈប្រហាក់ប្រហែលនឹង តួអង្គព្រះពោធិសត្វមួយព្រះអង្គ តំណាង ឱ្យអ្នកមានសុចរិត យុត្តិធម៌មានព្រហ្ម- វិហារធម៌ និងទសពិធរាជធម៌ ធានាសុខ សុវត្ថិភាព និងការរីកចម្រើនរបស់ប្រជា ពលរដ្ឋ។

ក្នុងសម័យក្រោយៗមកទៀត លើកលែងតែរបបកម្ពុជាប្រជាធិបតេយ្យ ព្រះពុទ្ធសាសនានៅតែមានឥទ្ធិពល យ៉ាងខ្លាំងដល់នយោបាយគ្រប់គ្រង និង ដឹកនាំប្រទេស។ ជាពិសេស សម័យ បច្ចុប្បន្ននេះយើងសង្កេតឃើញថា ទាំង ព្រះមហាក្សត្រ ទាំងថ្នាក់ដឹកនាំព្រឹទ្ធសភា រដ្ឋសភា រាជរដ្ឋាភិបាល។ល។ សុទ្ធតែ បានផ្សារភ្ជាប់ខ្លួននឹងព្រះពុទ្ធសាសនា

ដោយបានខិតខំកសាងព្រះវិហារ កុដិ សាលា ខ្លោងទ្វារនិងស្រះទឹកជាដើម។ ម៉ យ៉ាងទៀត ឥស្សរជនជាតិខ្មែរទាំងអស់ នោះ ក៏បានចូលរួមដោយផ្ទាល់ក្នុងពិធី បុណ្យទានបែបព្រះពុទ្ធសាសនាដូចជា បុណ្យចូលព្រះវស្សា ចេញព្រះវស្សា បុណ្យកបិន បុណ្យកាន់បិណ្ឌ បុណ្យ ពិសាខបូជា មាយបូជា។ល។

**៣.៦-វត្តអារាមនិងការចូលរួម ចំណែកអភិវឌ្ឍសង្គម**

ប្រទេសកម្ពុជាយើងបានកំណត់ យកព្រះពុទ្ធសាសនាថាជាសាសនារបស់ រដ្ឋ តាមរដ្ឋធម្មនុញ្ញឆ្នាំ១៩៩៣(ជំពូកទី៣ មាត្រា៤៣)។

ឆ្នាំ ២០២៣ នេះ នៅទូទាំង ប្រទេសមានវត្តអារាមសរុបចំនួន ៥១៣៣វត្ត(គណៈមហានិកាយ ៤៨៦៦ វត្ត និងគណៈធម្មយុត្តិកនិកាយ ២៦៧ វត្ត) និងមានព្រះសង្ឃ៦៨៩៧អង្គ (គណៈមហានិកាយ ៦៦៦០៩អង្គ និង គណៈធម្មយុត្តិកនិកាយ ២៣៥៨អង្គ)។

វត្តអារាមដើរតួនាទីយ៉ាងសំខាន់ ក្នុងការអភិរក្ស និងអភិវឌ្ឍសង្គមជាតិ។

**-វត្តអារាមជាទីប្រជុំនៃមហាជន និងជាកន្លែងបម្រើសេវាសាធារណៈ**

ការសន្ទនាពីធម៌អាថ៌ ឬ ព្រឹត្តិការណ៍ណាមួយតាមសេចក្តីចេះដឹង របស់ជនជាតិខ្មែរ ក្នុងសម័យមុនរហូត

ដល់សម័យនេះ តែងយកវត្តអារាមជាទី  
ប្រជុំ។ ម្យ៉ាងទៀត វត្តអារាមទុកដូចជា  
រោងហត្ថកម្មមួយរបស់ជាងគ្រប់ប្រភេទ  
មានជាងឈើ កសាងវិហារ កុដិ សាលា  
ជាដើម។ វត្តអារាមក៏ត្រូវបានប្រើប្រាស់  
ជាកន្លែងប្រជុំ សិក្ខាសាលា និងវេទិកា  
នានាផងដែរ។ ក្នុងការរៀបចំការបោះ  
ឆ្នោតកន្លងមក វត្តអារាមមួយចំនួនក៏បាន  
ក្លាយទៅជាកន្លែងសម្រាប់ចុះឈ្មោះបោះ  
ឆ្នោត ការិយាល័យបោះឆ្នោត និងជា  
មណ្ឌលរាប់សន្លឹកឆ្នោតទៀតផង។

**-វត្តអារាមជាសាលារៀន**

វត្តអារាមជាកន្លែងសិក្សាវិជ្ជា ផ្សេងៗ  
មានអក្សរសាស្ត្រ គណិតសាស្ត្រ និង  
សិល្បសាស្ត្រជាដើម ព្រោះក្នុងសម័យ  
បុរាណមិនមានសាលាសិក្សាក្រៅពីវត្ត  
អារាមឡើយ។ នៅពេលដែលកូនចៅ  
ប្រជាពលរដ្ឋដល់វ័យសិក្សា គេតែងតែ  
យកទៅផ្ទេរនឹងព្រះសង្ឃដើម្បីឱ្យព្រះ  
សង្ឃបង្ហាត់បង្រៀន។ អ្នកខ្លះក៏បានបួស  
ជាសាមណេរ និងភិក្ខុដើម្បីជាការតប  
ស្នងសងគុណដល់មាតាបិតា និងមាន  
ឱកាសសិក្សារៀនសូត្រ។ បួសកាន់តែយូរ  
មានឱកាសសិក្សាកាន់តែច្រើន។ អ្នក  
ដែលបានបួសរៀន លុះពេលលាចាក  
សិក្ខាបទមកវិញនឹងត្រូវបានប្រជាពលរដ្ឋ  
គោរពស្រឡាញ់ និងឱ្យតម្លៃខ្ពស់។

**-វត្តអារាមជាអន្តេវាសិកដ្ឋាន  
សម្រាប់សិស្ស និស្សិតក្រីក្រ និងជនគ្មានទី  
ពំនឹង**

វត្តអារាមជាច្រើន ជាពិសេសវត្ត  
នៅរាជធានីភ្នំពេញ និងទីប្រជុំជនខេត្ត  
ផ្សេងៗទៀត ជាវត្តទទួលបន្ទុកនៃពួកភិក្ខុ  
សាមណេរ និងសិស្ស និស្សិតបានច្រើន  
ណាស់។ វត្តនីមួយៗមានភិក្ខុ សាមណេរ  
និងក្មេងវត្តដែលមកពីភូមិស្រុកផ្សេងៗ  
មករស់នៅជាមួយគ្នាដើម្បីសិក្សារៀន  
សូត្រ។ ក្រៅពីភិក្ខុ សាមណេរ សិស្ស  
និស្សិត នៅមានជនក្រីក្រតោកយ៉ាក ជន  
អនាថា ជនគ្មានទីពំនឹង ដូនដី តាដី បាន  
ពីងពាក់អាស្រ័យនៅក្នុងវត្តអារាម។  
លើសពីនេះទៅទៀត សាធារណជន  
ទូទៅដែលធ្វើដំណើរមកពីកន្លែងផ្សេងៗ  
ក៏អាចស្នាក់នៅក្នុងវត្តអារាមបានមួយ  
រយៈពេល។

**-វត្តអារាមជាមន្ទីរពេទ្យ**

កាលពីសម័យដើម ប្រជាពលរដ្ឋ  
តែងទៅវត្តអារាមនៅពេលដែលពួកគាត់  
មានសេចក្តីទុក្ខព្រួយ។ កាលបើព្រះសង្ឃ  
បានយល់ជ្រួតជ្រាបអំពីទុក្ខព្រួយរបស់  
ពួកគាត់ហើយ ព្រះអង្គក៏ពន្យល់អំពីព្រះ  
ធម៌តាមផ្លូវព្រះពុទ្ធសាសនាដើម្បីរំលត់  
ទុក្ខព្រួយ។ ព្រះសង្ឃអង្គខ្លះមានចំណេះ  
ខាងវិជ្ជាពេទ្យបុរាណ ព្រះអង្គក៏ជួយ



ព្យាបាលជូនប្រជាជនដោយមិនរើសមុខ  
និងដោយឥតគិតថ្លៃ។ ព្រះសង្ឃខ្លះពូកែ  
ខាងស្រោចទឹកព្យាបាលជំងឺផ្លូវចិត្តជាដើម។  
យើងអាចនិយាយបានថា វត្តអារាមជា  
មន្ទីរពេទ្យសម្រាប់ព្យាបាលជំងឺផ្លូវចិត្ត  
របស់ប្រជាពលរដ្ឋ។

-វត្តអារាមជាសួនកម្សាន្តសាធារណៈ

វត្តអារាមទុកដូចជាសួនច្បារមួយ  
សម្រាប់ប្រជាពលរដ្ឋដែលនៅជុំវិញ។  
កាលណាអង្ករ ឬមិនសប្បាយចិត្ត  
ដោយហេតុផលណាមួយ ប្រជាពលរដ្ឋ  
តែងចូលទៅកាន់វត្តអារាមដែលជាទី  
កន្លែងទូលំទូលាយ ជាទីរមណីយដ្ឋាន។  
លុះបានដើរលំហែមួយស្របក់ ក៏ត្រឡប់  
ជាបានធូរស្រាលចិត្តឡើងវិញ។ យើង  
ដឹងហើយថា ទីវត្តអារាមគឺជាកន្លែងស្អាត  
មានដើមឈើ មានស្រះទឹក មានសត្វ  
បក្សាបក្សី។ នេះហើយជាទីរមណីយ  
ដ្ឋានសម្រាប់សាធារណជន។ សព្វថ្ងៃនេះ  
ក្រសួងទេសចរណ៍ក៏បានយកទីតាំងវត្ត  
អារាមមួយចំនួនជាគោលដៅ  
ទេសចរណ៍មួយផងដែរ។

-វត្តអារាមជាកន្លែងសម្រាប់ធ្វើ  
បុណ្យសព បញ្ចុះសព បូជាសព និង  
តម្កល់អដ្ឋិធាតុ

ក្នុងពេលដែលមាតាបិតា ញាតិ  
សន្តានព្រៀងលានទាំងប៉ុន្មានធ្វើមរណ

កាល ប្រជាពលរដ្ឋតែងយកសពនោះ  
ទៅធ្វើឈាបនកិច្ចនៅទីវត្ត។ ក្រោយធ្វើ  
ឈាបនកិច្ច គេនិយមរើសអដ្ឋិធាតុតម្កល់  
ក្នុងកោដ្ឋហើយធ្វើទុកក្នុងវត្តទៀត។ ដល់  
ទីបំផុត គេធ្វើចេតិយក្នុងវត្តហើយបញ្ចុះ  
អដ្ឋិធាតុនៅក្នុងចេតិយនោះតែម្តង។ សព  
ខ្លះត្រូវបានបញ្ចុះនៅទីវត្ត។ រីឯគ្រួសារ  
ដែលមានទីលំនៅតូចចង្អៀតមិនអាច  
រៀបចំពិធីបុណ្យសពបាន ក៏ត្រូវពឹងពាក់  
ទៅលើវត្តអារាមផងដែរ។ នេះបញ្ជាក់ឱ្យ  
ឃើញថា ប្រជាពលរដ្ឋខ្មែរយើងទីពឹងលើ  
វត្តអារាមតាំងពីនៅរស់រវើកដល់ស្លាប់។

-វត្តអារាមជាកន្លែងសម្រាប់ផ្តល់  
នូវបុណ្យកុសលគ្រប់យ៉ាង

ប្រជាជនដែលកាន់ព្រះពុទ្ធ  
សាសនា ពេលណាត្រូវការធ្វើបុណ្យទាន  
រក្សាសីល និងការវិនា រមែងចូលទៅក្នុង  
វត្តអារាមព្រោះមានភិក្ខុសង្ឃនៅទីនោះ។  
ព្រះអង្គអាចពន្យល់ពីបុណ្យទាន ការ  
រក្សាសីល និងការវិនា ដែលអាចឱ្យប្រជា  
ជនយល់ដឹងនិងកើតសេចក្តីជ្រះថ្លា។ ការ  
ធ្វើបុណ្យទានផ្សេងៗនៅក្នុងវត្តអារាមមិន  
ត្រឹមតែផ្តល់នូវភាពសប្បាយរីករាយ  
ប៉ុណ្ណោះទេ ថែមទាំងផ្តល់នូវកុសលគ្រប់  
បែបយ៉ាង ហើយបង្ហាញនូវសាមគ្គីភាព  
ភាគរភាព ក៏ដូចជាចូលរួមចំណែក ក  
សាងសង្គម។ វត្តអារាមទុកដូចជាថ្នល

សម្រាប់បណ្តុះពូជជានៃបុណ្យកុសល  
គ្រប់យ៉ាងដែលនាំមកនូវសេចក្តីសុខ។

**-វត្តអារាមជាកន្លែងសង្គ្រោះ និង  
អភិរក្សសត្វ**

ដោយវត្តអារាមជាកន្លែងស្ងប់  
ស្ងាត់ យើងសង្កេតឃើញមានសត្វច្រើន  
ប្រភេទជ្រកកោននៅទីនោះ។ សត្វដែល  
រស់នៅក្នុងវត្តឬបរិវេណជុំវិញវត្តគេមិន  
ហ៊ានសម្លាប់វាទេ ព្រោះគេខ្លាចបាប។  
ប្រជាជនខ្មែរមួយចំនួនជឿថា ប្រសិនបើ  
សត្វចិញ្ចឹមរបស់គេដូចជាគោ ជ្រូក សេះ  
ជាដើម កើតមកខុសពីធម្មតា មានជើងបី  
ជើងប្រាំ ឬភ្នែកបី។ល។ គេនឹងមាន  
សំណាងអាក្រក់។ គេតែងយកសត្វទាំង  
នោះទៅទុកចោលក្នុងវត្តឱ្យព្រះសង្ឃ  
ចិញ្ចឹមវិញ។ ម្យ៉ាងទៀត ពពួកសត្វខ្លះដូច  
ជាព្រាប លលក ភ្នែក និងមច្ឆាផ្សេងៗ  
បានយកទីវត្តអារាមជាទ្រនំ ជាជម្រកដ៏  
កក់ក្តៅរបស់ខ្លួន។

**-វត្តអារាមជាបណ្ណាល័យ ជាឃ្នាំង  
ផ្ទុកមត៌កវប្បធម៌ជាតិ**

វត្តអារាមជាកន្លែងតម្កល់នូវគម្ពីរ  
ក្បួនខ្នាត ព្រមទាំងឯកសារផ្សេងៗ។ វត្ត

ភាគច្រើនលំអដោយចម្លាក់ គំនូរ  
រៀបរាប់អំពីពុទ្ធប្រវត្តិដែលអាចរក្សាទុក  
សម្រាប់ការសិក្សាស្រាវជ្រាវរាប់រយឆ្នាំ។  
សម្ភារវប្បធម៌ផ្សេងៗដែលជាមត៌ករបស់  
ជាតិ ដែលបម្រើផលប្រយោជន៍ សា  
ធារណៈ ក៏ត្រូវបានបុព្វបុរសយើងតម្កល់  
ទុកនៅក្នុងវត្តអារាមដែរ។

ក្រៅពីនេះ វត្តអារាមដើរតួនាទីជា  
កន្លែងដោះស្រាយទំនាស់ក្រៅប្រព័ន្ធ  
តុលាការដោយសន្តិវិធី ជាប្រភពមូលនិធិ  
សម្រាប់កសាងជាតិ កន្លែងគោរពបូជា  
កន្លែងប្រមូលផ្តុំនូវសាមគ្គីធម៌ និងជាទី  
តាំងដ៏រឹងមាំនៃព្រះពុទ្ធសាសនា។

សរុបសេចក្តីទៅឃើញថា វត្ត  
អារាមព្រះពុទ្ធសាសនានៅប្រទេសកម្ពុជា  
យើងពិតជាមានប្រយោជន៍ធំធេង  
ណាស់ ព្រមទាំងបាននិងកំពុងដើរតួនាទី  
យ៉ាងសំខាន់ក្នុងការបម្រើសេចក្តីត្រូវការ  
របស់ប្រជាពលរដ្ឋ។

ក្នុងនាមជាពុទ្ធសាសនិក យើង  
គប្បីរួមចំណែកអភិរក្ស និងអភិវឌ្ឍវត្ត  
អារាមយើងឱ្យបានល្អប្រសើរ គង់វង្ស ជា  
អង្វែងតទៅ។

**គន្ថនិទ្ទេស**

១-ខ្ញុំ ជីតា៖ *ការស្វែងយល់អំពីការវិវត្តព្រះពុទ្ធសាសនានៅក្នុងសង្គមខ្មែរ* គ. ស. ២០០៧

២-ឆយ យីហ៊ាង៖ *ពុទ្ធសាសនានិងបញ្ហាអប់រំបច្ចុប្បន្នកម្ពុជាក្នុងសិក្ខាសាលាជាតិស្តីពី “ស្ថានភាពសាសនានៅកម្ពុជានាពេលបច្ចុប្បន្ន”* រៀបចំដោយវិទ្យាស្ថានមនុស្សសាស្ត្រនិងវិទ្យាសាស្ត្រសង្គម នៃរាជបណ្ឌិត្យសភាកម្ពុជា ឆ្នាំ២០០២

៣-ជួន ណាត៖ *វចនានុក្រមខ្មែរ* ភ្នំពេញ ការផ្សាយរបស់វិទ្យាស្ថានពុទ្ធសាសនបណ្ឌិត្យ គ.ស.១៩៦៧

៤-ត្រឹង ង៉ា៖ *អរិយធម៌ខ្មែរ* ការផ្សាយរបស់អ្នកនិពន្ធ គ.ស.១៩៧៥

៥-ទាវ ឆៃសុក៖ *វប្បធម៌អរិយធម៌ខ្មែរ-ឥណ្ឌា* ភ្នំពេញ ការផ្សាយរបស់អ្នកនិពន្ធ ឆ្នាំ១៩៧១-៧២

៦-ធី សោះ៖ *អក្សរសិល្ប៍ពុទ្ធនិយម* ភ្នំពេញ ការផ្សាយរបស់អ្នកនិពន្ធ ឆ្នាំ១៩៩៤

៧-ប៉ាង ខាត៖ *ព្រះត្រៃបិដកជាភាសាខ្មែរ* ភ្នំពេញ ការផ្សាយរបស់ពុទ្ធសាសនបណ្ឌិត្យ ព.ស. ២៥៣៨ គ.ស. ១៩៩៥

៨-យូ ឡន៖ *ទស្សនគតិពុទ្ធសាសនា* ភ្នំពេញ ការផ្សាយរបស់អ្នកនិពន្ធ ឆ្នាំ១៩៩៧

៩-វ៉ា យ៉ាវ៖ *នមស្កាព្រះរតនត្រ័យ* ការផ្សាយរបស់អង្គការសន្តិសេនា គ. ស. ២០១១

១០-សាកលវិទ្យាល័យហៀលប្រាយ៖ *សិល្បៈនៃការរស់នៅ* ឯកសារប្រើប្រាស់ផ្ទៃក្នុង ឆ្នាំ ២០១៥

១១-អ៊ឹម បុក៖ *គូលីកំនែន* ភ្នំពេញ ការផ្សាយរបស់ក្រសួងអប់រំ យុវជននិងកីឡា ឆ្នាំ២០០២ ទំព័រទី៦

១២-K.Sri Dhammanada : *What Buddhists Believe*, Expanded & revised edition edition, Taiwan 1993 p.88

# ទស្សនវិទ្យាគ្រឹកបុរាណសម័យ (សូក្រាត ឆ្នាំ១ អាទិស្កត)

បណ្ឌិត ហែម ឡាច ប្រធានស្តីទីនាយកដ្ឋាននីតិសាស្ត្រ  
វិទ្យាស្ថានមនុសាស្ត្រនិងវិទ្យាសង្គមនៃ  
រាជបណ្ឌិត្យសភាកម្ពុជា

**១-សូក្រាត**) Socrates : ៤៦៩-៣៩៩ មុន  
គ.ស.)

**១.១-ប្រវត្តិរបស់សូក្រាត**

កាលបរិច្ឆេទពិតប្រាកដនៃកំណើតរបស់សូក្រាតមិនទាន់ត្រូវបានគេដឹងនៅឡើយមុនគ ទេ។ គេជឿថាគាត់បានកើតនៅឆ្នាំ៤៦៩ .ស. នៅទីក្រុងអាថែន )Athens។ ឪពុករបស់(លោកជាជាងចម្លាក់ ហើយម្តាយជាធូប។

ក្រៅពីចំណង់ចំណូលចិត្តខាងវិទ្យាសាស្ត្រនិងទស្សនវិជ្ជា សូក្រាតបានចូលរួមយ៉ាងសកម្មក្នុងការការពារមាតុភូមិរបស់គាត់។ គាត់បានចូលរួមក្នុងយុទ្ធនាការយោធា៣ដងដែលបង្ហាញពីភាពក្លាហានដែលអាចជឿទុកចិត្តបាននៅសមរម្យ។ មានករណីដែលគេដឹងនៅពេលគាត់ជួយសង្គ្រោះអាយុជីវិតរបស់មេបញ្ជាការរបស់គាត់។

សូក្រាតត្រូវបានរដ្ឋាភិបាលក្រុងអាថែនចោទប្រកាន់ថាគាត់មិនបានគោរពព្រះរបស់ទីក្រុងនាសម័យនោះហើយនិងបានផ្សព្វផ្សាយនូវជំនឿអកុសលផ្សេងៗទៀត ហើយថែមទាំងបានបំប្លាញដល់អនាគតរបស់យុវជន។ លោកត្រូវបានគេកាត់ទោសប្រហារជីវិតដោយ

បង្ខំឱ្យផឹកថ្នាំពុល។ សូក្រាតបានស្លាប់នៅឆ្នាំ៣៩៩មុនគ.ស. ក្នុងអាយុប្រហែល៧០ឆ្នាំ<sup>១</sup>។

**១.២-វិធីបង្រៀនរបស់សូក្រាត**

សូក្រាតមានវិធីបង្រៀនពីរយ៉ាងគឺសិល្ប៍បង្កើតគំនិតនិងការចំអក។ សូក្រាតប្រើវិធីបង្កើតគំនិតចំពោះមនុស្សសាមញ្ញដែលមិនចេះអត់អាងហើយដឹងថាខ្លួនគ្មានចេះអ្វីសោះ។ សូក្រាតប្រើវិធីចំអកចំពោះពួកសូហ្វីស )ពួកទស្សនវិជ្ជាមួយក្រុមប្រឆាំងនឹងទស្សនវិជ្ជារបស់សូក្រាត ។( ពួកនេះអត់អាងនិងមានជំនឿថា ខ្លួនមានចំណេះជាសកល។ ឃ្លាចំបងរបស់សូក្រាតស្តីពីទស្សនវិជ្ជាគឺ ខ្ញុំដឹងតែមួយមុខគត់ គឺគ្មានចេះអ្វីសោះ។ លោកពោលថា៖

- ត្រូវយល់អំពីដំណើរប្រព្រឹត្តិទៅនៃធម្មជាតិ
- ត្រូវយល់នូវអ្វីដែលនៅជិតយើងមុននឹងយល់អ្វីដែលនៅឆ្ងាយពីយើង
- ត្រូវស្គាល់ខ្លួនឯងដោយខ្លួនឯង
- ត្រូវដុសខាត់ព្រលឹង ( ចិត្ត ) ឱ្យបានប្រសើរជាងដុសខាត់សរីរៈ
- ត្រូវនិយមប្រើពាក្យថា ខ្ញុំមិនចេះអ្វីសោះ

<sup>១</sup> រស់ ចន្ទ្រាបុត្រៈ សូក្រាត ភ្នំពេញ ការផ្សាយរបស់សារព័ត៌មានមហាជន ១៩៧២

-ត្រូវដៃជកគ្នាដើម្បីរកការពិតព្រោះការ  
ជជែកជាវិធីបង្កើតគំនិត

-លទ្ធផលដែលល្អជាលទ្ធផលដែល  
បានទទួលការរិះគន់រួចហើយ។

**១.៣-ទស្សនៈសំខាន់ៗរបស់**

**សូក្រាត**

-គតិបណ្ឌិតពិតប្រាកដគឺការដឹងថា  
ខ្លួនមិនទាន់ចេះអស់

សូក្រាត ត្រូវបានជនជាតិក្រិចទាំងមូល  
ប្រសិទ្ធនាមថាជាបិតាទស្សនវិជ្ជានិងជាបិតា  
វិទ្យាសាស្ត្រ នយោបាយផងដែរ។ លោកគឺជា  
បុគ្គលអស្ចារ្យមួយរូបដែលមានមូលដ្ឋានសច្ច  
ភាពខ្ពស់ក្នុងការដឹកនាំនិងគ្រប់គ្រងជីវិតរបស់  
ខ្លួន។ សូក្រាតក៏ជាគ្រូបង្រៀនបណ្តុះគំនិត  
បង្កើតគំនិតយ៉ាងជំនាញមួយរូប តាមរយៈវិធី  
សាស្ត្រសួរ-ឆ្លើយ។ ទីបំផុតសូក្រាតលេចចេញ  
ជាទស្សនៈមួយឃ្លាចំពោះខ្លួនឯងគឺត្រូវនិយម  
ប្រើពាក្យថា «ខ្ញុំមិនចេះអ្វីសោះ»។

វាពិតជាចម្លែកនៅពេលដែលកំពូល  
ទស្សនវិទូមួយរូបនេះដែលមានភាពល្បីល្បាញ  
ទាំងគំនិតទាំង ប្រាជ្ញាទាំងកិត្តិសព្វកិត្តិនាមថា  
ជា កំពូលមនុស្សដែលមានសមត្ថភាព  
ប្រកបដោយបញ្ញាញាណ។ ប៉ុន្តែសម្រាប់សូក្រា  
តបែរជាទម្លាក់ខ្លួនឯងជាមួយទ្រឹស្តីថា « ខ្ញុំមិន  
ចេះអ្វីសោះ» ទៅវិញ ។

ជាការពិតណាស់សម្តីមួយឃ្លារបស់សូ  
ក្រាតនេះអាចមានការមិនយល់ស្របផ្នែកការ  
យល់ឃើញលើ សមត្ថភាពរបស់លោក ។  
ប៉ុន្តែនៅសម័យរបស់សូក្រាតមនុស្សសិក្សាពីអ្វី  
ដែលមាននៅក្នុងចក្រវាល។ មានន័យថា នៅ  
ក្នុងចក្រវាលគឺមានរឿងរ៉ាវរាប់លានជំពូក

ដែលត្រូវសិក្សាស្រាវជ្រាវវែកញែកនិងស្វែងរក  
ជាបកគំហើញថ្មីៗ ការបកស្រាយថ្មីបង្កើត  
ទ្រឹស្តីថ្មី។ វាជាសម័យកាលមួយដែលជា  
បេសកកម្មរបស់អ្នកមានសមត្ថភាពខ្ពស់ផ្នែក  
ខួរក្បាលដើម្បីទៅរុករក។ នៅពេលដែល  
ទស្សនវិទូមួយរូបនេះលើកឡើងបែបនេះមាន  
ន័យថានៅពេលដែលលោកកាន់តែព្យាយាម  
មើលពីពិភពចក្រវាលនិងសិក្សាដើម្បីបង្កើត  
ទ្រឹស្តីនានាធ្វើឱ្យលោកមានចម្ងល់កាន់តែច្រើន  
ដែលមិនទាន់បានបកស្រាយ។ នេះអាចជាបុព្វ  
ហេតុដែលនាំឱ្យលោកហ៊ាន លើកឡើងបែប  
នេះ។ ក៏ប៉ុន្តែមិនមែនមានន័យថា លោកមិន  
យល់ មិនដឹងអ្វីសោះនោះទេ។ ហើយនេះ ក៏  
មិនមែនជាសម្តីទម្លាក់តម្លៃរបស់លោកនោះដែ  
រ។ ព្រោះថា ការដែលលើកឡើងបែបនេះក៏  
ព្រោះតែពេលខ្លះ រាល់អ្វីដែលលោកបានដឹង  
បានយល់បានគិតឃើញ មិនប្រាកដថា អ្នក  
ដទៃយល់ស្របតាមគំនិតរបស់លោកនោះទេ។  
អ្វីដែលលោកចេះ អ្វីដែលលោកចាំអាចនឹង  
មានការបកស្រាយថ្មីផ្សេងពីគំនិតរបស់លោ  
ក។ ហើយរាល់ចំណេះដឹងរបស់លោកនឹង  
ក្លាយទៅជាប្រធានបទសម្រាប់អ្នកប្រាជ្ញជំនាន់  
ក្រោយយកទៅបកស្រាយទៅតាមឥរិយាបថ  
នៃសង្គមរបស់បុគ្គលទាំងនោះ។ ពិតណាស់  
សូក្រាតគឺតែងតែស្វែងរកការពិតមានសុភវិនិច្ឆ័  
យសមហេតុផល មានសុដ៏ធម៌ សីលធម៌ដែល  
កត្តាទាំងនេះជាលក្ខណៈបញ្ជាក់ពីតម្លៃខ្លួន  
របស់លោក។ លោកមានវិធីបង្រៀនយ៉ាងល្អ  
ដែលជាសិល្បៈបង្កើតគំនិតនិងការចំអកឱ្យ  
បុគ្គលណាមួយដែលតាំងខ្លួនថាជាអ្នកចេះឬជា  
គតិវិញ្ញឆ្ពោះទៅរកការទទួលស្គាល់ភាពពិតនៃ

ចំណេះដឹងរបស់ខ្លួនដែលជាសច្ចភាពជាក់ស្តែងនៃសមត្ថភាពរបស់បុគ្គលនោះ។

សូក្រាតប្រើវិធីបង្កើតគំនិតដែលមិនចេះអ្នកអាងហើយដឹងថាខ្លួនគ្មានចេះអ្វីសោះ។ លោកតែងចេញមុខប្រឆាំងនឹងពួកសូហ្វីសជាពួកពូកែអ្នកដែលចូលចិត្តយកពាក្យសំដីទៅប្រើផ្លូវខុសហើយធ្វើអាកប្បកិរិយាដូចជាអ្នកចេះដឹងច្រើន។

-ខ្ញុំអាចបង្រៀនមនុស្សនូវអ្វីៗគ្រប់យ៉ាង ដោយគ្រាន់តែបង្រៀនឱ្យពួកគេចេះគិតប៉ុណ្ណោះ

ជាការពិតណាស់មនុស្សម្នាក់ៗមិនអាចតម្រូវឬក៏ចង់ឱ្យនរណាម្នាក់ធ្វើតាមការគិតឬក៏គំនិតរបស់ខ្លួននោះទេ ព្រោះមនុស្សម្នាក់ៗតែមានចំណុចល្អ និងចំណុចអាក្រក់រៀងៗខ្លួន។ នៅក្នុងការបង្រៀន ការណែនាំ ការប្រៀនប្រដៅ ក្នុងទីផ្សារឬក៏សាលារៀនក្តី ក្នុងសង្គមក្តី ទស្សនៈរបស់មនុស្សម្នាក់គ្រាន់តែជាគតិយល់ឃើញមួយប៉ុណ្ណោះ មិនអាចទៅបញ្ជាចិត្តមនុស្សគ្រប់គ្នាឱ្យយល់ស្របតាមបានទាំងអស់នោះទេ។

-មនុស្សខ្លាំងនិយាយពីគំនិត មនុស្សសាមញ្ញធម្មតានិយាយពីព្រឹត្តិការណ៍ មនុស្សចោលម្សៀតនិយាយដើមគេ

ទស្សនៈនេះបង្ហាញថា មនុស្សដែលមានចំណេះដឹង មានគតិបណ្ឌិតមិនចំណាយពេលវេលាគិតប្រយោជន៍នោះទេ។ ពួកគេចូលចិត្តលើកឡើង និយាយអំពីគំនិត បញ្ចេញគំនិត ទស្សនៈ និងរៀនសូត្រអំពីគំនិតរបស់អ្នកដទៃដើម្បីភាពរីកចម្រើន។ ប៉ុន្តែ មនុស្សសាមញ្ញធម្មតាចូលចិត្តចំណាយពេលទៅលើ

ព្រឹត្តិការណ៍ រឿងនេះរឿងនោះ ដែលមិនសូវមានប្រយោជន៍។ មនុស្សប្រភេទនេះចំណាយពេលតាមដានព្រឹត្តិការណ៍ ហើយជ្រួលជ្រើមតាមព្រឹត្តិការណ៍ដោយមិនបានគិតពិចារណា។ ពេលខ្លះពួកនេះជាមនុស្សតែស្តី ដោយមិនបានថ្លឹងថ្លែងថាជារឿងមានប្រយោជន៍ឬអត់នោះទេ ដោយភាគច្រើនឃើញគេថា ថាតាមគេទាំងមិនដឹងអ្វីសោះក៏មាន។

ចំណែកមនុស្សគំនិតអស់ថយ ចូលចិត្តនិយាយដើមអ្នកដទៃ។ មនុស្សទាំងនេះរឿងនរណាក៏គាត់ដឹងដែរ ហើយពេលគាត់ដឹងហើយមាត់គាត់មិនមានគម្របនោះទេ។ ហើយមនុស្សសណ្តាននេះដឹងហើយគាត់ចូលចិត្តនិយាយចាក់ពីក្រោយខ្នង អ្នកនេះអីចេះអីចុះ និយាយពន្លឺស ឬតែងរកវិធីក្នុងការនិយាយបង្កូចឈ្មោះនរណាម្នាក់។ ពួកនេះមិនសូវនិយាយអំពីគំនិត ចែករំលែកគំនិតនោះទេ មនុស្សប្រភេទនេះតែងតែនាំអ្នកទៅរកភាពអវិជ្ជមាន។ ប្រសិនបើនៅជិតមនុស្សប្រភេទនេះ ពួកនេះចូលចិត្តយករឿងអ្នកដទៃមកនិយាយដោយគេដឹងរឿងគ្រប់យ៉ាង។ មួយថ្ងៃៗគឺនាំរឿងមកដល់អ្នក មិនសូវបានជាប្រយោជន៍ប៉ុន្មានទេ។ កុំចំណាយពេលនឹងរឿងឥតប្រយោជន៍ ហើយកុំពូកែសន្សំរឿងរបស់អ្នកដទៃពេក តែត្រូវរៀនចែករំលែកគំនិត ស្វែងរកដំណោះស្រាយ រៀនសូត្រពីគ្នាទៅវិញទៅមក។ រៀនបើកចិត្ត បើកគំនិត រៀនសូត្របន្ថែម។

-ការពូកែធ្ងល់គឺជាពន្លកនៃគតិបណ្ឌិត បង្កើតទម្លាប់សួរនាំដើម្បីចង់ចេះ និងចង់ដឹងឱ្យបានច្រើននិងច្បាស់លាស់ និងគិតមុនគួរ។ ការចេះសួរនាំដើម្បីបានព័ត៌មាន

បន្ថែម ឬព័ត៌មានថ្មីៗ គឺធ្វើឱ្យយើងបានចេះដឹង កាន់តែច្រើន និងជ្រៅជ្រះ ឬយល់ដឹងពីហេតុ ការអ្វីមួយបានច្បាស់លាស់។ មុននឹងធ្វើអ្វីមួយ គឺយើងត្រូវគិតថាតើត្រូវធ្វើវាយ៉ាងដូចម្តេច? ធ្វើពេលណា? ធ្វើជាមួយអ្នកណា? តើវាមាន ផលប៉ះពាល់អ្វីខ្លះ? ហានិភ័យអ្វីខ្លះ? អាច បានផលអ្វីខ្លះជាដើម ជៀសវាងនឹកឃើញអ្វីក៏ ចាប់ផ្តើមធ្វើតាមតែចិត្តចង់ តាមតែកំហឹង ឬ អារម្មណ៍ជាដើម ។ យើងអាចនិយាយម៉្យាង ទៀតថា រាល់អ្វីដែលយើងបានគិតមិនដែល" ត្រូវតែធ្វើសកម្មភាពនោះទេ តែរាល់សកម្មភាព ។ បើ "ដែលយើងធ្វើយើងត្រូវតែគិតគូរជាមុន យើងអាចធ្វើបានដូចនេះ វានឹងអាចជួយឱ្យ យើងមានការគិតពិចារណាបានស្រួលជ្រៅ ហើយមនុស្សដែលមានភាពនឹងជឹងមិន តក់ស្លុតច្រើន ច្រើនតែជាមនុស្សដែលមាន បញ្ហាខ្ពស់ និងមានការសម្រេចបានត្រឹមត្រូវច្រើន។

-ខ្លួនរក្សាលក្ខណៈអ្វីៗទាំងអស់ អ្នកគិតអ្វី អ្នកនឹងទទួលបានផលនោះ:

ការគិតពិតមានឥទ្ធិពលក្នុងជីវិតរបស់ យើងម្នាក់ៗព្រោះការគិតគឺជាហេតុនៃទង្វើ។ អត្តចរិតនិងការប្រព្រឹត្តិគឺសុទ្ធតែសម្តែងឱ្យ យើងដឹងពីចិត្តគំនិតរបស់បុគ្គលម្នាក់ៗ។ គ្មាន អ្វីដែលថាមនុស្សធ្វើទៅដោយគ្មានការគិតនោះ ទេ។ មនុស្សធ្វើទៅដោយគិតល្អនឹងទទួលបាន ផលល្អ ចំណែកមនុស្សធ្វើដោយការគិត អវិជ្ជមាននឹងទទួលបានមកវិញនូវផល អវិជ្ជមានដូចគ្នា។ ការគិតមានឥទ្ធិពលលើទង្វើ របស់មនុស្ស។

-ខ្ញុំរើសយកចំណេះដឹងជាជាងទ្រព្យ សម្បត្តិ ពីព្រោះទ្រព្យសម្បត្តិមិនស្ថិតស្ថេរនោះ ទេ

គាត់ជឿជាក់ថា វិធីដ៏ល្អបំផុតសម្រាប់ ការរស់នៅ គឺត្រូវផ្តោតលើការអភិវឌ្ឍខ្លួនឯង ជាជាងការខិតខំស្វែងរកទ្រព្យសម្បត្តិនិយម។ សូក្រាតបានសង្កត់ធ្ងន់ថាគឺជា "គុណធម៌" ទ្រព្យសម្បត្តិដ៏មានតម្លៃបំផុតក្នុងចំណោម ទ្រព្យសម្បត្តិនានា។ លោកជាអ្នកដែលគោរព ច្បាប់។ លោកចង់ឱ្យមនុស្សក្លាយជាចៅក្រមនៃ ខ្លួនឯង។ អាថ៌កំបាំងនៃសុភមង្គលមិនមែន កើតឡើងដោយសារតែការស្វែងរកទ្រព្យ សម្បត្តិឱ្យច្រើនទេ ប៉ុន្តែ កើតឡើងដោយសារ តែការចេះដាក់កំហិតខ្លួនឯងឱ្យរីករាយនឹង របស់ដែលខ្លួនមាន។ សូក្រាតពោលថា «ពុំ មានអ្នកណាម្នាក់កាចដោយចេតនាទេ។ មនុស្សម្នាក់ៗសុទ្ធតែមានបំណងល្អ តែបើប្រែ ជាអាក្រក់វិញ គឺពិតជាមានបុព្វហេតុ ដូចជា បុព្វហេតុផ្ទាល់ខ្លួនឬក្រៅខ្លួន»។ ចំពោះបញ្ហាខ្ពស់ វិញយល់ថា «មនុស្សកើតមកមានអាកប្បកិរិយា ខុសៗគ្នា ខ្លះល្អ ខ្លះអាក្រក់ ខ្លះស្អាត ខ្លះកាច តាមនិស័យពីធម្មជាតិ»។ ក្នុងតម្លៃសីលធម៌ សូ ក្រាត ចេញមុខប្រឆាំងនឹងពួកសូហ្វីស ជាពួក ពូកែអួត ដែលចូលចិត្តយកពាក្យសំដីទៅប្រើ ផ្លូវខុស ហើយធ្វើអាកប្បកិរិយាដូចជាអ្នកចេះ ដឹងច្រើន ។

-មនុស្សដែលចង់ច្បាស់ប្តូរពិភពលោក គួរតែច្បាស់ប្តូរខ្លួនគេជាមុនសិន

មានមនុស្សជាច្រើនកំពុងតែគិតថា ពិភពលោកដែលពួកគេកំពុងរស់នៅសព្វថ្ងៃគឺ មិនមានលក្ខណៈល្អប្រសើរឡើយហើយតែង

តែទាមទារចង់បាននូវការប្តូរច្បាប់ប្តូរប៉ុន្តែពុំសូវមាននរណាម្នាក់ចង់ប្តូរខ្លួនឯងសោះ។ បើបែបនេះតើអាចប្តូរពិភពលោកនេះបានដោយរបៀបណាមួយមនុស្សម្នាក់ៗមិនសូវសូម្បីតែប្តូរការគិតនិងទម្លាប់មិនល្អរបស់ខ្លួនផងនោះ។ ហេតុដូច្នេះដើម្បីអាចប្តូរអ្វីៗគ្រប់យ៉ាងបានគឺសុទ្ធតែរង្វើមចេញពីការប្តូរខ្លួនឯងបន្តិចម្តងៗដើម្បីឈានទៅរកការប្តូរពិភពលោកឱ្យមានភាពល្អប្រសើរឡើង។

-ស្គាល់ខ្លួនឯង ដោយខ្លួនឯង

ការស្គាល់ខ្លួនឯង មិនមែនជាការងាយស្រួលទេពីព្រោះថាមនុស្សម្នាក់ៗជឿទាំងខុសថាខ្លួនឯងស្គាល់ខ្លួនឯងប្រាកដណាស់។ ជំនឿនេះមិនត្រឹមត្រូវទេ ដោយសារមនុស្សម្នាក់ៗពិបាកនឹងស្គាល់ខ្លួនឯងច្បាស់លាស់ណាស់ហើយបើចង់ស្គាល់ខ្លួនឯងឱ្យច្បាស់ ត្រូវដាក់រាងកាយខ្លួនឯងភ្ជាប់ទៅនឹងអ្នកដទៃ ពោលគឺលោកអ្នកត្រូវស្គាល់ពីគ្នាទៅវិញទៅមក ស្គាល់ការកិច្ចស្គាល់កាតព្វកិច្ចរបស់ខ្លួនឯង ដែលនឹងត្រូវប្រព្រឹត្តចំពោះអ្នកដទៃ ។

-លទ្ធផលល្អ គឺត្រូវបានរិះគន់រួចហើយ

ការធ្វើអ្វីមួយដោយមិនបានឆ្លងកាត់គំនិតស្ថាបនារបស់អ្នកដទៃ ពុំសូវទទួលបានលទ្ធផលល្អនោះទេ។ ដូច្នេះលោកអ្នកគួរតែរៀនបើកចិត្តឱ្យទូលាយ ដើម្បីទទួលយកនូវគំនិតរបស់អ្នកដទៃមកពិចារណាដើម្បីឱ្យលទ្ធផលនៃការងាររបស់លោកអ្នកកាន់តែប្រសើរ។ យើងមិនត្រូវចាត់ទុកថាការរិះគន់ដើម្បីស្ថាបនាជាការបន្ទុចបង្អាក់នូវគំនិតរបស់យើងនោះទេ។

-ជីវិតគ្មានភាពឈឺចាប់ គ្មានភាពលំបាក មិនមែនជាជីវិតទេ

មានបុគ្គលជោគជ័យច្រើនណាស់នៅលើពិភពលោកនេះ ដែលសុទ្ធសឹងតែធ្លាប់ជួបប្រទះនូវភាពឈឺចាប់ និងភាពក្រលំបាកហើយវាជាកត្តាដែលរុញច្រានឱ្យពួកគេក្លាយជាបុគ្គលជោគជ័យ។ ប្រសិនបើជីវិតរបស់ពួកគេមិនធ្លាប់បានជួបនូវរឿងរ៉ាវលំបាកៗក្នុងជីវិតនោះទេ ពួកគេក៏មិនអាចស្គាល់ច្បាស់ពីសេដ្ឋានជីវិត និងមិនអាចស្វែងរកសុភមង្គលបានឡើយ។

-ធម្មជាតិបានផ្តល់ឱ្យយើងនូវត្រចៀកពីរ ភ្នែកពីរ ប៉ុន្តែមានអណ្តាតតែមួយ

យើងគួរតែស្តាប់និងមើលឱ្យច្រើនជាងនិយាយ។ និយាយតិចហើយស្តាប់ច្រើន។ ពិភពលោកមានសំឡេងខ្លាំងជាមួយនឹងប្រព័ន្ធផ្សព្វផ្សាយសង្គមគ្មានទីបញ្ចប់និងការញៀនទូរស័ព្ទនិងបច្ចេកវិទ្យា។ ចំណាយពេលរីករាយក្នុងការសន្ទនាពិតប្រាកដជាមួយមនុស្សដែលអ្នកស្រលាញ់និងសូម្បីតែមនុស្សចម្លែកដែលអ្នកបានជួប។

-ចូរយឺតក្នុងការបង្កើតទំនាក់ទំនងមិត្តភាពតែចូររក្សាចំណងមិត្តភាពឱ្យរឹងមាំនិងស្ថិតស្ថេរ

នៅពេលដែលអ្នករកឃើញនរណាម្នាក់ដែលអ្នកអាចទាក់ទងនិងចែករំលែកគោលដៅជាមួយ អ្នកត្រូវប្រាកដថាអ្នកនឹងរក្សានូវចំណងមិត្តភាពនេះ។ មិត្តភាពយូរអង្វែងគឺជារឿងមួយដែលល្អបំផុតក្នុងជីវិត។ ចូរខិតខំធ្វើជាមិត្តល្អដែលចេះស្តាប់ ចេះស្រឡាញ់ និងចេះជួយមនុស្សដែលមានន័យបំផុតចំពោះអ្នក។ រស់នៅក្នុងជីវិតរបស់អ្នកឱ្យ



បានពេញលេញជារៀងរាល់ថ្ងៃដូច្នោះនៅពេល  
ការស្លាប់បានមកដល់ មិនមែនជាអ្វី ដែលគួរ  
ឱ្យខ្លាចនោះទេ។ ចេញទៅគ្រប់ផ្នែកនៃជីវិត  
របស់អ្នក។ ទោះម្នាក់ឯងប្រថុយ រីករាយ ឬ  
លំបាកយ៉ាងណាអ្នកត្រូវហ៊ានពុះពារ។ ចូរកុំ  
ខ្លាចអ្វីដែលអ្នកជឿសមិទ្ធិរួច។ រស់នៅក្នុង  
ជីវិតដែលពិតចំពោះអ្នកហើយនឹងធ្វើឱ្យអ្នក  
សប្បាយចិត្តជាងពេលមុនៗ។

-សូមផ្តល់ឱ្យខ្ញុំនូវភាពស្រស់ស្អាតនៃ  
ព្រលឹងខាងក្នុង

សូមឱ្យព្រលឹងខាងក្នុងនិងព្រលឹងខាង  
ក្រៅក្លាយជាព្រលឹងតែមួយ។ ចំណាយពេល  
ផ្ដោតអារម្មណ៍ លើខ្លួនឯង។ សុភមង្គលចាប់  
ផ្ដើមនៅខាងក្នុង។ ប្រសិនបើអ្នកវេទនាអំពី  
អារម្មណ៍របស់អ្នកចំពោះខ្លួនអ្នកវានឹងស្តែង  
ចេញឱ្យអ្នកដទៃបានដឹង។ បង្កើតអាកប្ប  
កិរិយាប្រកបដោយសេចក្ដីស្រឡាញ់ចំពោះ  
ខ្លួនអ្នកនិងមានមោទនភាពចំពោះអ្វីដែលអ្នក  
កំពុងធ្វើ។ កុំភ្លេចថាអ្នកខ្លាំងប៉ុណ្ណា ហើយ  
បញ្ជាក់ប្រាប់ខ្លួនអ្នកថាអ្នកសំខាន់។ មនុស្ស  
គ្រប់គ្នាកំពុងប្រឈមមុខនឹងការប្រយុទ្ធផ្ទាល់  
ខ្លួននៅខាងក្នុងសូមអ្វីតែមនុស្សដែលទទួល  
បានជោគជ័យបំផុតនៅលើពិភពលោកក្ដី។

-ត្រូវចាំថាលក្ខខណ្ឌនៃមនុស្សគឺមិនអ  
ចិន្ត្រៃយ៍

ដូចនេះអ្នកមិនត្រូវរីករាយខ្លាំងនឹង  
សំណាងល្អ ហើយមើលងាយសំណាង  
អាក្រក់ឡើយ។ អ្វីៗទាំងអស់នៅក្នុងជីវិតគឺ  
មានលក្ខណៈបណ្តោះអាសន្នទាំងល្អនិងអាក  
ក្រក់។ ចងចាំថានៅពេលមានរឿងអាក្រក់អ្នក

តែងតែអាចរកផ្លូវចេញនិងសម្រេចគោលដៅ  
របស់អ្នក។ នៅពេលដែលអ្វីៗល្អសូមកុំភ្លេច  
ខ្លួន មាន អំណួតរហូតភ្លេចការងារកាលពី  
ជំហានទីមួយ ព្រោះជំហានទីមួយជាជំហាន  
នាំអ្នកឱ្យមកដល់ចំណុចនេះ។

-មនុស្សឆ្លាតវៀនពីរឿងគ្រប់យ៉ាង និង  
មនុស្សគ្រប់គ្នា

មនុស្សធម្មតាតែងរៀនពីបទពិសោធន៍  
របស់ពួកគេ ហើយមនុស្សល្ងើល្ងើតែងដឹង  
ចម្លើយទាំងអស់។ ការរៀនសូត្រគឺជាគន្លឹះ  
ឆ្ពោះទៅរកភាពជោគជ័យក្នុងជីវិត។ កុំ  
បោះបង់ការសិក្សាព្រោះការសិក្សាធ្វើឱ្យអ្នក  
មានសុភមង្គលក្នុងជីវិត។ អភិវឌ្ឍទម្លាប់ឱ្យ  
ក្លាយជាអ្នកចូលចិត្តរៀនហើយជីវិតរបស់អ្នក  
នឹងទទួលបានអត្ថន័យថ្មី។ រក្សាការចង់ដឹង  
ចង់ឃើញឱ្យដូចកាលពីកុមារភាពរបស់អ្នក  
ហើយអ្នកនឹងទទួលបានរង្វាន់នៅគ្រប់  
ទិដ្ឋភាពក្នុងជីវិតរបស់អ្នក។

-ខ្ញុំគ្រាន់តែដឹងថាខ្ញុំមិនដឹងអ្វីទាំងអស់  
តាមរយៈនេះគាត់ចង់មានន័យថាភាព  
ល្ងង់ខ្លៅរបស់យើងអំពីពិភពលោកនិងអំពី  
ខ្លួនយើងគឺធំជាងអ្វីដែលយើងដឹងហើយវា  
សំខាន់ណាស់ដែលត្រូវស្គាល់ភាពល្ងង់ខ្លៅ  
របស់យើងដើម្បីចាប់ផ្ដើមរៀន។

សូក្រាតក៏បានជឿជាក់ផងដែរថាចំណេះដឹង  
សេចក្ដីស្រឡាញ់នៃចំណេះដឹងនាំឱ្យមានជីវិត  
ត្រឹមត្រូវនិងល្អខណៈដែលភាពល្ងង់ខ្លៅនាំមក  
នូវអាកប្បកិរិយាអាក្រក់។

-គុណធម៌គឺជាចំណេះដឹង ចំណែកឯ  
គុណវិបត្តិគឺជាភាពល្ងង់ខ្លៅ

ទស្សនៈរបស់លោកសូក្រាត ចំណេះដែលសំខាន់ជាងគេ គឺការស្គាល់ពីខ្លួនឯង។ ការស្គាល់ខ្លួនឯង ការត្រិះរិះពិចារណា ការចេះចោទសួរលើគ្រប់បញ្ហា ធ្វើឱ្យមនុស្សចេះទាញហេតុនិងផលដោយខ្លួនឯង។ កុំចេះតែជឿតាមគេ កុំជឿងប់ងល់ទៅលើការបង្រៀនរបស់សាសនា ឬការបង្ហាត់បង្ហាញរបស់អដ្ឋាធរ។ សូក្រាតខ្លួនឯងផ្ទាល់ធ្លាប់បានបដិសេធមិនធ្វើតាមបញ្ជារបស់អាដ្ឋាធរក្រុងអាថែន ដែលនេះជាទម្រង់មួយនៃអំពើបះបោរដោយអហិង្សា។ ក៏ប៉ុន្តែ ក្នុងពេលជាមួយគ្នា ទាក់ទងនឹងបញ្ហានេះ គេក៏ហាក់ដូចជាឃើញចំណុចផ្ទុយគ្នាមួយផងដែរក្នុងជីវិតរបស់លោកសូក្រាត ពីព្រោះថានៅពេលដែលលោកត្រូវបានគេកាត់ទោសប្រហារជីវិត សូក្រាតបានបដិសេធមិនរត់គេចខ្លួន ហើយដាក់ចិត្តដាក់កាយទទួលយកសេចក្តីស្លាប់ បើទោះបីជាដឹងថា ការកាត់ទោសលើរូបលោកនេះគឺជារឿងអយុត្តិធម៌ក៏ដោយ។

សូក្រាតនិយាយថា៖

-លើលោកនេះរបស់ល្អបំផុតគឺចំណេះដឹងហើយរបស់ដែលអាក្រក់បំផុតនោះគឺអវិជ្ជា។

-មានប្រពន្ធល្អអ្នកនឹងសប្បាយចិត្តតែប្រសិនបើមានប្រពន្ធមិនកើតវិញអ្នកនឹងក្លាយជាទស្សនវិទូ។

-ការយល់សំណួរគឺស្មើនឹងការដឹងចម្លើយពាក់កណ្តាលរួចទៅហើយ។

-អាថ៌កំបាំងនៃការធ្លាក់ប្តូរគឺត្រូវផ្តល់ថាមពលទាំងអស់របស់អ្នកទៅលើការបង្កើតអ្វីដែលថ្មីមិនមែនទៅជំទាស់នឹងរបស់ចាស់ដែលមានស្រាប់ទេ។

សូក្រាតពោលថា មិនមានអ្នកណាម្នាក់កាចដោយចេតនានោះទេ។ មនុស្សម្នាក់ៗសុទ្ធតែមានបំណងល្អ តែបើប្រែជាអាក្រក់វិញគឺពិតជាមានបុព្វហេតុ ដូចជាបុព្វហេតុផ្ទាល់ខ្លួនឬក្រៅខ្លួន តែចំពោះបញ្ហាតូចវិញយល់ថាមនុស្សកើតមកមានអាកប្បកិរិយាខុសគ្នា ខ្លះល្អខ្លះអាក្រក់ ខ្លះស្អាតខ្លះកាចតាមនិស្ស័យពីធម្មជាតិ។ ក្នុងតម្លៃសីលធម៌សូក្រាត ចេញមុខប្រឆាំងនឹងពួកសូហ្វីសជាពួកពូកែអួត ដែលចូលចិត្តយកពាក្យសម្តីទៅប្រើផ្លូវខុស ហើយធ្វើអាកប្បកិរិយាដូចជាអ្នកចេះដឹងច្រើន។ សូក្រាតជាមនុស្សថ្មី ចំឡែកដែលបានក្លាយជាទស្សនវិទូគំរូមួយរូប សម្រាប់មនុស្សជំនាន់ក្រោយ ។ គេតែនិយាយថា សូក្រាត ជាមនុស្សនៃទីក្រុងអាតែន ដែលមានរូបអាក្រក់ ហើយល្អជាងគេបំផុត។

សូក្រាតនិយាយទៅកាន់ប្រជារាស្ត្រក្រុងអាថែនទាំងឡាយថាខ្ញុំពេញចិត្ត ហើយខ្ញុំប្រសិនបើខ្ញុំស្លាប់ គឺ !ស្រឡាញ់អ្នកណាស់ព្រលឹងរបស់ខ្ញុំ ពិតជាមិនស្លាប់ឡើយ។ ព្រលឹងនិងចិត្តរបស់ខ្ញុំនៅតែតាមថែរក្សាអ្នកពន្យល់អ្នក ប្រដៅទូន្មានអ្នក។ ជាពិសេសព្រលឹងខ្ញុំនៅតែក្រើនរំលឹកដល់អ្នកនូវ មេរៀនទស្សនវិជ្ជាដែលខ្ញុំធ្លាប់និយាយបង្ហាត់អ្នក។ សូមអ្នកទាំងអស់កុំតក់ស្លុតនឹងសេចក្តីស្លាប់របស់ខ្ញុំឱ្យសោះ ។ ខ្ញុំស្លាប់តែរូបទេ ចំណែកព្រលឹង ចិត្ត និងកេរ្តិ៍ឈ្មោះរបស់ខ្ញុំ មិនបានស្លាប់ឡើយ គឺខ្ញុំស្លាប់ទាំងញញឹម។ ជាពិសេសបើខ្ញុំស្លាប់ទៅ សូមអ្នករាល់គ្នាខិតខំហាត់ពត់ចិត្តឱ្យមានយុត្តិធម៌ ឱ្យមានសីលធម៌ និងឱ្យមានមនុស្សធម៌គ្រប់វេលា ដើម្បីបម្រើ

ប្រទេសរបស់អ្នកទៅថ្ងៃមុខ។ បើស្រឡាញ់ខ្ញុំ  
សូមអ្នកស្តាប់ពាក្យខ្ញុំឱ្យច្បាស់ហើយបើស្តាប់...  
ច្បាស់ហើយត្រូវធ្វើតាមប្រសិនបើអ្នកអាច...។

**២-ឆ្លាតុដ (Platon : ៤២៨-៣៤៧ មុន  
គ.ស.)**

**២.១-ប្រវត្តិរបស់ឆ្លាតុដ**

លោក ឆ្លាតុដ កើតនៅឆ្នាំ៤២៨ និង  
ស្លាប់ទៅវិញនៅឆ្នាំ ៣៤៧ មុន  
គ្រិស្តសករាជ។

ឆ្លាតុដ កើតនៅក្នុងបុរីអាថែន និងស្លាប់ទៅវិញ  
ក៏ទីនោះដែរ។ ឈ្មោះដើមរបស់លោកគឺ អារីស្តូ  
ក្លេស (Aristocles) ប៉ុន្តែដោយសារលោក  
មានមាឌធំ ទើបគេហៅថា ឆ្លាតុដ ដែលតាម  
ភាសាក្រិក មានន័យថា ធំសម្បើម។ លោក  
សិក្សានៅអាថែន តាំងតែនៅពីតូចម៉្លេះ លុះ  
អាយុបាន២០ឆ្នាំ លោកក៏បានក្លាយជាសិស្ស  
របស់ សូក្រាត។

ឪពុករបស់លោក ឆ្លាតុដ ឈ្មោះអារីស្តូ  
ន (Ariston) ជាម្ចាស់ទាសករនៅអេហ្ស៊ីន  
(Agean) ដែលមានកំណើតក្នុងរាជវង្សកូដ  
(Codre) ដែលត្រូវជាវាជវង្សចុងក្រោយនៅអា  
ថែន។ ម្តាយរបស់លោក ឈ្មោះ ពៀរីហ្សូន  
(Peritione) កើតក្នុងត្រកូលអ្នកបង្កើតច្បាប់។

ក្រោយត្រូវបស់ខ្លួន គឺលោក សូក្រាត  
ត្រូវគេកាត់ទោសប្រហារជីវិតទៅ ឆ្លាតុដ បាន  
និរទេសខ្លួនចេញពីអាថែន ទៅរស់នៅក្រុងមេ  
ហ្គា ក្នុងតំបន់ភាគខាងត្បូង នៃប្រទេសអ៊ីតាលី  
ក្នុងឆ្នាំ៣៨៨ មុនគ្រិស្តសករាជ។ នៅទីនោះ បុ  
លាតុដ ត្រូវបានព្រះអង្គដេនីសទី១ និងឌីយ៉ុង  
ដែលត្រូវជាបងថ្លៃរបស់ព្រះអង្គដេនីស ចាប់  
ខ្លួនយកទៅឃុំ ដោយចោទប្រកាន់ថា ឆ្លាតុដ

បង្កឱ្យមានឥទ្ធិពលអាក្រក់ដល់នយោបាយពួក  
គេ។

ក្នុងរង្វង់ឆ្នាំ៣៨៧ មុនគ្រិស្តសករាជ គឺ  
ពេលដែលលោកឆ្លាតុដ មានអាយុ៤០ ឆ្នាំ  
លោកបានវិល

ត្រឡប់មកដល់ក្រុងអាថែនវិញ និងបង្កើត  
សាកលវិទ្យាល័យទស្សនវិជ្ជា នៅក្រៅទីក្រុង  
ហើយ

សាកលវិទ្យាល័យនោះប្រមូលផ្តុំទៅដោយក្រុម  
អ្នកខ្លាំងរបស់ក្រិកប្រហែល១០នាក់ ឈ្មោះថា  
Acedmus។ ពេលធ្វើការក្នុងសាកលវិទ្យាល័យ  
ដែលស្ថិតនៅកណ្តាលវាលនេះ ឆ្លាតុដបង្រៀន  
សិស្សជាច្រើន ដែលជាពួកមកពីពិភពក្រិ  
កទាំងមូល(ក្នុងនោះក៏មានសិស្សប្រហែល១០  
នាក់ទៀត មកពីប្រទេសផ្សេង)។

មានការកត់ត្រាភាគច្រើននៃសំណេរ  
របស់ឆ្លាតុដ ជាពិសេសសំណេរឈ្មោះ Later  
dialogues ត្រូវបានយកទៅធ្វើជាឯកសារក្នុង  
ការបង្រៀនសិស្សមុនគេ។ សាកលវិទ្យាល័យ  
របស់ឆ្លាតុដ បានរកឃើញរូបកម្មហើយថ្មីៗ  
ច្រើនជាងការបង្រៀនរបស់លោកសូក្រាតដែល  
ជាគ្រូរបស់ឆ្លាតុដទៅទៀត។ នេះក៏ព្រោះតែ  
សូក្រាតមិនដែលបង្កើតសាលាហើយក៏មិន  
ដែលរៀបចំការបង្រៀនល្អដូចនៅសាកលវិទ្យា  
ល័យ របស់  
ឆ្លាតុដដែរ។

ឆ្លាតុដក៏ជាអ្នកនយោបាយម្នាក់ដែរក្នុង  
ចំណោមអ្នកនយោបាយទាំងឡាយ។ ចំណង់  
ចំណូលចិត្តរបស់គាត់គឺផ្ដោតទៅលើរដ្ឋ  
នយោបាយនិងច្បាប់ ដែលធាតុទាំងនេះ ជា  
កត្តាជុំវិញឱ្យគាត់ចាប់អារម្មណ៍ទៅលើប្រជា

ជន ចង់ ឱ្យ ប្រជាជន មាន ភាព ប្រសើរ សម្បូរ សប្បាយ និង សុភមង្គល ព្រមទាំង ធ្វើ ឱ្យ សង្គម ទាំងមូល ស្ថិតក្នុង ស្ថេរភាព ទាំងផ្នែក សេដ្ឋកិច្ច ទាំងផ្នែក នយោបាយ។ ល។ ប្លាតូ ក្នុង ព្យាយាម ដោះស្រាយ រាល់ បញ្ហា ទាំងឡាយ ដែល គេ តែង តែ ជួប ប្រទះ ក្នុង រដ្ឋ ក្នុង សង្គម ក៏ ដូច ជា ក្នុង ជីវភាព រស់នៅ ផងដែរ ដោយ ប្រើ វិធី មួយ គឺ បង្កើត រដ្ឋ គំរូ ដែល មាន មេដឹកនាំ ប្រកប ដោយ គំនិត ស្នេហា ជាតិ មាន សុភវិនិច្ឆ័យ។ រដ្ឋ គំរូ នោះ លោក ប្លាតូ បាន ធ្វើ ការ ប្រៀប ធៀប រវាង ទម្រង់ គ្រប់គ្រង នយោបាយ ដែល មាន លក្ខណៈ មិន គ្រប់គ្រាន់ ជា ច្រើន ដូច ជា ទម្រង់ សក្តិភូមិ (Timocracy) អណាធិបតេយ្យ (Oligarchy) និង ប្រជាធិបតេយ្យ (Democracy)។

ទម្រង់ ទាំង ៣ នេះ គាត់ ឱ្យ ឈ្មោះ ថា ជា ទម្រង់ អាក្រក់ គ្មាន ស្ថេរភាព ហើយ ទី បំផុត ក្លាយ ទៅ ជា

ទុជនាធិបតេយ្យ (Tyranny)។ អត្ថន័យ រដ្ឋ គំរូ របស់ លោក ប្លាតូ បាន បង្ហាញ ឱ្យ ឃើញ នូវ ភាព យុត្តិធម៌ ក្នុង ការ ដឹកនាំ ដោយ ជ្រើសរើស យក ទស្សនវិទូ ដ៏ វៃឆ្លាត ពី ព្រោះ ចំណេះ ដឹង ពិត ប្រាកដ និង ចិត្ត សាង កុសល ចំពោះ អ្នក ដទៃ មាន តែ នៅ ក្នុង ជំពូក មនុស្ស ប្រភេទ នេះ ទេ ដែល បាន ធ្វើ សម្បទាន។ គួរ អង្គ ដែល តំណាង ឱ្យ រដ្ឋ គំរូ របស់ លោក ប្លាតូ គឺ អ្នក ធ្វើ ការ ក្នុង Polis (ក្រុង ក្រិច បុរាណ)។<sup>2</sup>

**២.២- របៀប ដឹកនាំ ប្រកប ដោយ មេរៀន ជីវិត កាយ របស់ ប្លាតូ**

**- អតិថនាធិបតេយ្យ (Aristocracy)**

របប នេះ គឺ ការ គ្រប់គ្រង មួយ ដែល ដឹកនាំ ដោយ មនុស្ស ដែល មាន ការ អប់រំ ល្អ ដែល មាន ការ គិត ពិចារណា ដោយ ប្រើ ប្រាស់ ហេតុ ផល ត្រឹម ត្រូវ។ ក្នុង ទ្រឹស្តី របស់ ប្លាតូ មនុស្ស ក្នុង វណ្ណៈ អភិជន មាន សមតុល្យ រវាង ចំណង់ ភាព តក់ និង ផ្លូវ សាសនា។ សង្គម មួយ នេះ ជា ទូទៅ ដឹកនាំ ដោយ មនុស្ស ដែល មាន ទស្សនវិជ្ជា ខ្ពង់ខ្ពស់ ដែល ចូល ចិត្ត ចំណេះ ដឹង មាន ភាព ឆ្លាតវៃ និង ចង់ រស់នៅ ប្រកប ដោយ ជីវិត សាមញ្ញ ។

**- របប សក្តិភូមិ (Timocracy)**

សង្គម មួយ នេះ កាត់ បន្ថយ គុណតម្លៃ នៃ ភាព តក់ ហើយ ផ្ដោត ទៅ លើ សារៈ សំខាន់ នៃ ចំណង់ អំណាច និង ជឿ លើ សាសនា។ ជា ទូទៅ មនុស្ស ដែល មាន ចំណេះ ដឹង គុណធម៌ មិន ត្រូវ គេ ឱ្យ តម្លៃ ហើយ មនុស្ស ម្នាក់ ៗ ខិត ខំ ដើម្បី តែ អំណាច ខ្លួន ឯង ដោយ ពួក គេ មាន លក្ខណៈ កាច សាហាវ ចូល ចិត្ត ធ្វើ សង្គ្រាម។ ក្នុង សង្គម មួយ នេះ ពលរដ្ឋ ម្នាក់ ៗ ផ្ដោត សំខាន់ ទៅ លើ មាស ប្រាក់ ការ កម្សាន្ត ជា ជាង ការ អប់រំ។

**- គណាធិបតេយ្យ (Oligarchy)**

ក្នុង សង្គម មួយ នេះ ទ្រព្យ សម្បត្តិ ត្រូវ គេ ចាត់ ទុក ថា ជា គ្រឿង ជំរុញ ចិត្ត ដ៏ សំខាន់ បំផុត ដោយ ពួក គេ ឱ្យ តម្លៃ ទៅ លើ អ្នក មាន ទ្រព្យ សម្បត្តិ និង ខ្ពើម រើម អ្នក ក្រីក្រ។ បើ ទោះ បី ជា សង្គម មួយ នេះ មាន ការ ខំ ប្រឹង ប្រែង ធ្វើ ការ ងារ ប៉ុន្តែ ពួក គេ មាន ភាព អាត្មា និយម ដោយ គ្រប់ សកម្មភាព របស់ ពួក គេ គឺ ដើម្បី តែ ប្រយោជន៍

<sup>2</sup><https://bookmemoryblog.files.wordpress.com/2014/0/7/259-e19e95e19f92e19e9be19eb6e19e8fe19ebc1.pdf>

ផ្ទាល់ខ្លួន។ ការឱ្យតម្លៃទៅលើទ្រព្យសម្បត្តិ កាន់តែច្រើន ធ្វើឱ្យមនុស្សបាត់បង់គុណធម៌។

**-ប្រជាធិបតេយ្យ (Democracy)**

លោក ប្រាក់ តុង មាន ជំនឿ ថា របប គ្រប់គ្រង គឺ ផ្ដោត សំខាន់ ទៅ លើ សេរីភាព ។ លោក មាន ជំនឿ ថា តួនាទី របស់ អដ្ឋាធរ និង ច្បាប់ ទាំងអស់ គឺ ដើម្បី បម្រើ សង្គម ។ មនុស្ស មាន សិទ្ធិ សេរីភាព ក្នុង ការ ធ្វើ អ្វី ដែល ខ្លួន ចង់ ធ្វើ ដោយ មិន ចាំ បាច់ ឱន លំទោន ចំពោះ នរណា ម្នាក់ ឡើយ ។ ក្នុង សង្គម មួយ នេះ ប្រជាធិបតេយ្យ គឺ ផ្តល់ សេរីភាព

ទៅ ដល់ មនុស្ស គ្រប់ ៗ គ្នា ស្មើ ៗ គ្នា ដោយ មិន រើស អើង ។

**- របប ផ្តាច់ ការ / ទុច្ចរិត ធិបតេយ្យ (Tyranny)**

បើ យោង តាម ទស្សន របស់ ប្រាក់ តុង របប នេះ បែង ចែក ជា បំណែក តូច ៗ ដោយ មាន អ្នក គ្រប់គ្រង ដោយ ជន ផ្តាច់ ការ ចូល ចិត្ត ប្រើ អំពើ ហិង្សា គ្មាន តម្លាភាព ។ សង្គម មួយ នេះ គឺ បែង ចែក ហើយ របប គ្រប់គ្រង មួយ នេះ គឺ ចង់ បាន សេរីភាព ប៉ុន្តែ ខ្លះ ច្បាប់ គ្រប់គ្រង ។ របប មួយ នេះ គឺ គ្មាន សីលធម៌ អាត្មានិយម និង គ្មាន យុត្តិធម៌ ។

អ្នក អាច ប្រៀប ធៀប របប គ្រប់គ្រង ទាំង នេះ ទៅ នឹង បរិយាកាស នយោបាយ សព្វ ថ្ងៃ នេះ ។ អ្នក ប្រាកដ ជា គិត ថា ការ គ្រប់គ្រង បែប ប្រជាធិបតេយ្យ ជា ទម្រង់ ដែល ល្អ ជាង គេ ។

មនុស្ស ម្នាក់ ៗ ចង់ បាន ទ្រព្យ សម្បត្តិ ប៉ុន្តែ អ្នក ត្រូវ ស្នូន ខ្លួន របស់ អ្នក ថា វា មិន មែន ជា អ្វី ដែល សំខាន់ បំផុត សម្រាប់ ជីវិត របស់ អ្នក នោះ ទេ ។ អ្នក ត្រូវ ទុក ចន្លោះ សម្រាប់ រឿង ផ្សេង ៗ ក្នុង ជីវិត របស់ អ្នក ពេញ ចិត្ត និង ពិភព លោក ដែល

នៅ ជុំវិញ អ្នក ។ អ្នក អាច រៀន នូវ មេរៀន ដ៏ មាន តម្លៃ ៣ យ៉ាង របស់ ប្រាក់ តុង ៖

**- រៀន ផ្តល់ អាទិភាព ដល់ រឿង ត្រឹម ត្រូវ**

មេរៀន ដែល សំខាន់ ដែល អ្នក ត្រូវ រៀន នោះ គឺ អ្នក ត្រូវ ស្វែង រក តុល្យភាព នូវ រឿង ដែល សំខាន់ សម្រាប់ អ្នក ។ អ្នក អាច នឹង ផ្តល់ ខ្លួន ទៅ នឹង សកម្មភាព រាល់ ថ្ងៃ របស់ អ្នក និង មហិច្ឆតា របស់ អ្នក ។ អ្នក ត្រូវ ប្រឹង ធ្វើ ការ ដើម្បី រក ប្រាក់ ប៉ុន្តែ អ្នក ត្រូវ ចាំ ថា លុយ កាក់ តែ មួយ មុខ មិន មែន ជា រឿង ចាំ បាច់ បំផុត នោះ ទេ សម្រាប់ អ្នក ។ ដូច នេះ អ្នក ត្រូវ ចេះ ឱ្យ តម្លៃ និង ផ្តល់ អាទិភាព ទៅ រឿង ដែល ត្រឹម ត្រូវ សម្រាប់ ជីវិត របស់ អ្នក ផ្សេង ៗ ទៀត ។

**- ចំណេះ ដឹង គឺ សំខាន់**

កុំ ឈប់ រៀន ត្រូវ ស្វែង រក ចំណេះ ដឹង ។ មិន មែន អ្នក ឈប់ រៀន នៅ សាលា នោះ អ្នក ថា អ្នក នឹង មិន បន្ត ស្វែង រក ចំណេះ ដឹង ផ្សេង ទៀត នោះ ទេ ហើយ ក៏ មិន មែន ជា ការ បញ្ចប់ ការ សិក្សា រៀន សូត្រ របស់ អ្នក នោះ ដែរ ។ អ្នក ត្រូវ រៀន ជំនាញ ថ្មី រៀន ភាសា និង រៀន អំពី អ្វី គ្រប់ យ៉ាង ដែល អ្នក ជួប រៀង រាល់ ថ្ងៃ ។

**- ភ្ជាប់ ខ្លួន អ្នក ទៅ កាន់ អ្វី ៗ ដែល នៅ ជុំវិញ អ្នក**

អ្នក អាច ភ្ជាប់ ព្រលឹង របស់ អ្នក ទៅ កាន់ ពិភព ជុំវិញ ខ្លួន អ្នក ដោយ ការ នៅ ស្ងៀម ស្ងាត់ ម្នាក់ ឯង ធ្វើ លំហាត់ ប្រាណ និង ចំណាយ ពេល ជា មួយ ធម្មជាតិ ។

**២.៣- ទស្សនៈ សំខាន់ ៗ របស់ ប្រាក់ តុង**

ប្រាក់ តុង បាន បន្សល់ ទុក នូវ ស្នាដៃ ដ៏ សំណេរ គិត ជា សរុប ចំនួន ៣៦ ដោយ ក្នុង នោះ រួម មាន ទាំង

សំណេរជាសៀវភៅ និងជាសំបុត្រ។ សៀវភៅ ភាគច្រើនលើសលុបរបស់ប្លាតុង គឺសរសេរក្នុង ទម្រង់ជាកិច្ចសន្ទនា ហើយក្នុងកិច្ចសន្ទនាភាគ ច្រើន គឺមានសូក្រាតជាតួអង្គសំខាន់។

ជាទូទៅ សំណេរជាកិច្ចសន្ទនារបស់ប្លា តុងត្រូវបានគេបែងចែកចេញជាច្រើនក្រុម អាស្រ័យទៅតាមប្រធានបទ រួមមាន កិច្ច សន្ទនាដែលផ្ដោតសំខាន់ទៅលើគោលគំនិត របស់សូក្រាត កិច្ចសន្ទនាដែលផ្ដោតទៅលើ គោលគំនិតផ្ទាល់ខ្លួនរបស់ប្លាតុង ទាក់ទងទៅ នឹងប្រធានបទដែលសូក្រាតធ្លាប់បង្រៀន ព្រម ទាំងកិច្ចសន្ទនាទៅលើប្រធានបទផ្សេងៗជា ច្រើនទៀត ដែលរាប់ចាប់តាំងពីការត្រិះរិះ ពិចារណា ស្តីពីទស្សនទាននៃ “សេចក្ដីស្នេហា” អំពី “សុភមង្គល” អំពី “ព្រលឹងវិញ្ញាណ” រហូត ទៅដល់ការជជែកពីទ្រឹស្តី ធរណីមាត្ររបស់ពីតាហ្គ័រ ជាដើម។

នៅក្នុងចំណោមស្នាដៃអស់ទាំងនេះ ស្នាដៃដែលត្រូវបានគេស្គាល់ច្រើនជាងគេ ហើយដែលត្រូវបានគេលើកមកបង្រៀននៅ តាមបណ្ដាប្រទេសជាច្រើនរហូតមកទល់នឹង ពេលបច្ចុប្បន្ននេះ គឺសៀវភៅដែលមានចំណង ជើងជាភាសាបារាំងថា « La République » ហើយដែលអ្នកខ្លះបកប្រែជាភាសាខ្មែរថា “សាធារណរដ្ឋ” ក៏ប៉ុន្តែ តាមការពិតគួរតែត្រូវ បកប្រែថា “ស្តីអំពីការគ្រប់គ្រងរដ្ឋ” ទើបត្រូវ ទៅតាម អត្ថន័យ។ សៀវភៅ “ស្តីអំពីការគ្រប់គ្រងរដ្ឋ” នេះត្រូវបានគេចាត់ទុកថាជាស្នាដៃដ៏បង្កប់បង្កស់ នៅក្នុងប្រវត្តិនៃទស្សនវិជ្ជានយោបាយ។

តាមទស្សនៈរបស់ប្លាតុង ដូចដែល មានសរសេរនៅក្នុងសៀវភៅ “ស្តីអំពីការ គ្រប់គ្រងរដ្ឋ” រដ្ឋមួយអាចគ្រប់គ្រងបានល្អ ឬ មិនល្អ វាអាស្រ័យលើលក្ខណសម្បត្តិរបស់មេ ដឹកនាំ ជាជាងលើទម្រង់នៃរបប នយោបាយ។ ឬអាចនិយាយបានម្យ៉ាងទៀត ថា រដ្ឋដែលគ្រប់គ្រងដោយរបបផ្តាច់ការ តែ មានមេដឹកនាំប្រកបដោយគតិបណ្ឌិត វាប្រសើរ ជាងរដ្ឋដែលគ្រប់គ្រងដោយរបបប្រជាធិបតេ យ្យតែមានមេដឹកនាំ អសមត្ថភាព។

ប្លាតុងបានធ្វើការត្រិះរិះពិចារណា ដោយប្រៀបធៀបគ្នា រវាងព្រលឹងរបស់ជាតិ និង បុគ្គល ដោយលោកធ្វើការបែងចែកជា ឋានានុក្រមជាបីថ្នាក់ពីលើមកក្រោម គឺបុគ្គល មានក្បាលតំណាងឱ្យ វិចារណញ្ញាណ បេះដូងដែលតំណាងឱ្យមនោ សញ្ជតនា ឬអារម្មណ៍ (កំហឹង ក្តីស្រឡាញ់ មោទនភាព និងភាពក្លាហាន...) និងក្រពះ ដែលតំណាងឱ្យចំណង់ផ្លូវកាយឬតណ្ហា។ ដូច គ្នាដែរ រដ្ឋ មានប្រមុខដឹកនាំជាក្បាល កងទ័ព ជាបេះដូង និងរាស្ត្រជាក្រពះ។ យោងតាមប្លា តុង បុគ្គលត្រូវយកវិចារណញ្ញាណធ្វើជាធំ គឺធំ លើសមនោសញ្ជតនា និងតណ្ហា ហើយដូចគ្នា ដែរ ប្រមុខដឹកនាំរដ្ឋត្រូវមានអំណាចធំជាងគេ ត្រួតត្រាលើមន្ត្រី និងរាស្ត្រ ក៏ប៉ុន្តែ បុគ្គលដែល ជាប្រមុខដឹកនាំរដ្ឋនេះត្រូវមានលក្ខណៈសម្បត្តិ ដ៏ចាំបាច់មួយ គឺត្រូវតែជាបុគ្គលដែលយក វិចារណញ្ញាណជាធំ និងជាមេដឹកនាំប្រកប ដោយគតិបណ្ឌិត។

នៅក្នុងសៀវភៅ “ស្តីអំពីការគ្រប់គ្រង រដ្ឋ” ប្លាតូដេលល្អបំផុត គឺរដ្ឋ ដែលមាន

មេដឹកនាំជាទស្សនវិទូ ឬ “ស្តេចទស្សនវិទូ” ពោលគឺ គេមានជម្រើសពីរ ឬមួយ ត្រូវឱ្យ ទស្សនវិទូឡើងធ្វើជាមេដឹកនាំ ឬមួយត្រូវឱ្យ អ្នកត្រូវធ្វើជាមេដឹកនាំខិតខំស្វែងរកចំណេះដឹង ជាទស្សនវិទូ។

គោលគំនិតបែបនេះរបស់ប្លាតូដេល គឺវាផ្សារភ្ជាប់ ទៅនឹងបទពិសោធន៍នៅក្នុងជីវិតផ្ទាល់ខ្លួន របស់លោក។ ស្ទើរតែពេញក្នុងមួយជីវិតរបស់ លោក ប្លាតូដេលបានកើត ធំដឹងក្តី និងរស់នៅ ក្នុង ពេលដែលក្រិកកំពុងឆ្លងកាត់នូវកលយុគ នយោបាយដ៏ធ្ងន់ធ្ងរ ទាំងនៅក្នុងអំឡុង សង្គ្រាម រវាងអាថែន និងស្ប៉ាត (សង្គ្រាមប៉េ ឡូប៉ូនេស) និងវិបត្តិនយោបាយនៅក្រោយ សង្គ្រាម រហូតក្រោយមកនាំទៅរកការដួលរលំ នៃអាណាចក្រក្រិកទាំងមូល។ នៅក្នុងអំឡុង ពេលនោះ ប្លាតូដេលបានសង្កេតឃើញ និងឆ្លង កាត់នូវរឿងរ៉ាវជាច្រើន ដែលធ្វើឱ្យលោកមាន ការខកចិត្តចំពោះរបបដឹកនាំតាមបែបប្រជាធិ បតេយ្យ។ គេមិនត្រូវភ្លេចទេថា នៅពេលនោះ អាថែនគ្រប់គ្រងដោយរបបប្រជាធិបតេយ្យ ដោយផ្ទាល់ ពោលគឺ ប្រជាជនដែលគ្រប់អាយុ ជានីតិជន ចូលរួមដោយផ្ទាល់នៅក្នុង នយោបាយ តាមរយៈសភាអាថែន។ សភា ប្រជាធិបតេយ្យនេះហើយ ដែលសម្រេចដាក់ ទោសប្រហារជីវិតសូក្រាត ហើយដែលប្លាតូដេល យល់ថាជារឿងដ៏អយុត្តិធម៌បំផុត។

លើសពីនេះទៅទៀត ប្លាតូដេលជា កូនចៅនៃត្រកូលអ្នកមានវណ្ណៈខ្ពង់ខ្ពស់ មាន

ខ្សែបណ្តាញ និងស្គាល់អ្នកនយោបាយច្រើន ក៏ បានសង្កេតឃើញផងដែរថា អ្នកនយោបាយ អាថែនស្ទើរតែទាំងអស់នៅពេលនោះ ធ្វើអ្វីៗ ដើម្បីប្រយោជន៍ផ្ទាល់ខ្លួន និងប្រយោជន៍បក្ស ពួកច្រើនជាងប្រយោជន៍ប្រជាជន ហើយ នយោបាយដែលពួកគេដាក់ចេញ គឺភាគច្រើន មានគោលដៅបន្តរក្សាអំណាច ជាជាងបម្រើ ផលប្រយោជន៍ពលរដ្ឋដែលជាម្ចាស់អំណាច។

បើយោងតាមប្លាតូដេល ឫសគល់នៃបញ្ហា របស់អាថែននេះ គឺរបបប្រជាធិបតេយ្យដោយ ផ្ទាល់ ដែល

ផ្តល់អំណាចទៅដល់ពលរដ្ឋគ្រប់រូប គ្រប់ មជ្ឈដ្ឋាន ទាំងអ្នកចេះដឹងច្រើន អ្នកចេះដឹង តិច និងអ្នកគ្មានចំណេះដឹង ហើយអ្នកដែល គ្មានចំណេះដឹង ឬមានចំណេះដឹងតែមិនត្រូវ ជំនាញនយោបាយ គឺងាយនឹងជឿទៅតាមការ យោសនាប្រជាកិច្ចនៃមន្ត្រីរដ្ឋាភិបាល និង ពួកអ្នកមានវណ្ណៈខ្ពង់ខ្ពស់។

តាមគោលគំនិតរបស់ប្លាតូដេល សង្គម មួយ ឬរដ្ឋមួយ គួរតែត្រូវធ្វើការបែងចែកមុខងារ គ្នា ទៅតាមជំនាញ។ អ្នកពូកែខាងកាត់ខោអាវ ត្រូវធ្វើជាជាងកាត់ដេរ។ អ្នកចេះព្យាបាលជំងឺ ត្រូវធ្វើជាគ្រូពេទ្យ។ អ្នកពូកែច្បាំង ត្រូវធ្វើជាទា ហាន។ល។ និង។ល។ នៅពីលើកំពូលបំផុត គួរ នាទីជាមេដឹកនាំរដ្ឋ ត្រូវប្រគល់ទៅឱ្យទស្សនវិ ទូ។

ប្លាតូដេលយល់ឃើញថា ទស្សនវិទូជាមេ ដឹកនាំល្អ ពីព្រោះ ទស្សនវិទូជាអ្នកដែលមាន គតិបណ្ឌិត ហើយជាពិសេស គឺជាអ្នកដែលមិន ស្រឡាញ់អំណាច។ ដូច្នោះ នៅពេលដែល ទស្សនវិទូកាន់អំណាច គេយកអំណាចនេះទៅ

ប្រើ ដើម្បីធ្វើអ្វីៗដែលជាប្រយោជន៍របស់ប្រជាជន ជាជាងប្រើអំណាចដើម្បីបន្តរក្សាអំណាច។ ក៏ប៉ុន្តែ ប្លាតុងក៏យល់ឃើញផងដែរថា តាមធម្មជាតិពីកំណើតមក មនុស្សមិនប្រាកដថាមានគំនិតគិតគូរពីផលប្រយោជន៍រួមច្រើនជាងប្រយោជន៍ផ្ទាល់ខ្លួននោះទេ។ ដូច្នេះដើម្បីសម្រិតសម្រាំងមនុស្ស ( ទោះជាពលរដ្ឋធម្មតា ឬក៏អនាគតមេដឹកនាំប្រទេស ) ឱ្យទៅជាមនុស្សល្អ ចេះគិតគូរដល់ផលប្រយោជន៍រួមគេត្រូវការជាចាំបាច់នូវវិធានការធំៗពីរ។ ទីមួយ គឺការអប់រំ ដើម្បីផ្តល់នូវចំណេះដឹង តម្រៃតម្រង់មនុស្សឱ្យស្គាល់ពីផ្លូវល្អ។ ទីពីរ គឺច្បាប់ដើម្បីចែងកំណត់ពីបម្រាម និងការដាក់ទោសដល់អ្នកដែលប្រព្រឹត្តអំពើអាក្រក់។ នៅក្នុងន័យនេះហើយ ដែលប្លាតុងបានចំណាយពេលមួយផ្នែកធំ នៅក្នុងសៀវភៅ "អំពីការគ្រប់គ្រងរដ្ឋ"( La République ) និងសៀវភៅមួយទៀតដែលមានចំណងជើងថា "ច្បាប់"

( ជាភាសាបារាំងថា « Les lois » ) ជំដែកអំពីការអប់រំ ដើម្បីហ្វឹកហ្វឺនអនាគតមេដឹកនាំឱ្យក្លាយទៅជាទស្សនវិទូ។ នៅក្នុងការអនុវត្តជាក់ស្តែងវិញ ប្លាតុងក៏បានចំណាយពេលច្រើនទៅលើការអប់រំនេះដែរ ជាពិសេស តាមរយៈការបង្កើតបណ្ឌិត្យសភា។

**៣-អារីស្តូត** )Aristote : ៣៨៤-៣២២ មុនគ.ស.)

**៣.១-ប្រវត្តិរបស់អារីស្តូត**

អារីស្តូត កើតនៅឆ្នាំ៣៨៤មុនគ .ស. នៅប៉ែកខាងជើងប្រទេសក្រិក។ ខុសពីសូក្រាត និងប្លាតុង អារីស្តូតមិនមែនជាពលរដ្ឋរបស់អា

ថែននោះទេ។ ផ្ទុយទៅវិញ អារីស្តូតមានទំនាក់ទំនងច្រើនជាមួយនឹងនគរម៉ាសេដ្ឋាន ដោយឪពុករបស់អារីស្តូត គឺជាគ្រូពេទ្យប្រចាំរាជវាំងម៉ាសេដ្ឋាន នៅក្នុងរជ្ជកាលនៃជីតារបស់អធិរាជអាឡិចសង់ឡឺក្រង់។ នៅក្នុងរយៈពេលរាប់សតវត្សរ៍ គោលគំនិតរបស់អារីស្តូតត្រូវបានគេយកមកធ្វើជាមូលដ្ឋានគ្រឹះនៅក្នុងការសិក្សា នៅស្ទើរតែគ្រប់វិស័យ រាប់ចាប់តាំងពីទស្សនវិជ្ជារហូតទៅដល់ផ្នែកតារាសាស្ត្រ តក្កវិទ្យា និងវិទ្យាសាស្ត្រទូទៅ។ អារីស្តូតធំដឹងក្តីឡើងជាកូនកំព្រា ដោយទាំងឪពុក និងទាំងម្តាយ បានស្លាប់ចោលតាំងពីអារីស្តូតនៅក្មេងនៅឡើយ។ នៅពេលមានអាយុ១៧ឆ្នាំ អារីស្តូតបានចាកចេញពីស្រុកកំណើត ហើយធ្វើដំណើរទៅកាន់ទីក្រុងអាថែន ដើម្បីចូលរៀននៅបណ្ឌិត្យសភាដែលបង្កើតឡើងដោយប្លាតុង<sup>3</sup>។

អារីស្តូតបានចំណាយពេលប្រមាណជាង២០ឆ្នាំ នៅបណ្ឌិត្យសភារបស់ប្លាតុង តាំងពីជាកូនសិស្ស រហូតក្លាយជាគ្រូ។ នៅពេលនោះ អារីស្តូតត្រូវបានគេស្គាល់ថាជាសិស្សដ៏ឆ្លើមម្នាក់ ដែលមានទាំងការគោរពស្រឡាញ់ប្លាតុងដែលជាគ្រូ ហើយក្នុងពេលជាមួយគ្នា ក៏បានធ្វើការរិះគន់ច្រើនដែរ ទៅលើគោលគំនិតមួយចំនួនរបស់ប្លាតុង ដោយមិនមែនចេះតែរៀនតាម និងជឿបង្អស់ទៅតាមរាល់សេចក្តីបង្រៀនរបស់គ្រូនោះទេ។

នៅឆ្នាំ៣៤៧មុនគ.ស. ប្លាតុងបានទទួលមរណភាព។ ផ្ទុយពីការរំពឹងទុកជាទូទៅ គំណែងជានាយកគ្រប់គ្រងបណ្ឌិត្យសភារបស់

<sup>3</sup> -<https://www.rfi.fr/km/ប្រវត្តិសាស្ត្រដំណើរ-ទស្សនវិជ្ជា-អារីស្តូត-ជីវិត-2018>



បញ្ហាគុណមិនត្រូវបានផ្ទេរទៅឱ្យអាវិស្វតនោះទេ តែបែរជាត្រូវបានទៅក្នុងរបស់បញ្ហាគុណទៅវិញ។ គេមិនដឹងច្បាស់នោះទេ ពីហេតុផលដែលបញ្ហា គុណមិនផ្ទេរការគ្រប់គ្រងបណ្ឌិត្យសភាទៅឱ្យអា វិស្វត ក៏ប៉ុន្តែគេគិតថា នេះប្រហែលជាមកពីអា វិស្វតមានទស្សនវិជ្ជាផ្ទុយពីបញ្ហាគុណ។

អាវិស្វត ក៏បានចាកចេញពីអាថែន ដោយប្រហែលជាមកពីមានការខកចិត្តនឹង ការសម្រេចចិត្តរបស់បញ្ហាគុណ ឬក៏ប្រហែលជា ដោយសារតែហេតុផលមួយទៀត គឺការរីក ដុះដាលនៃចលនាប្រឆាំងនឹងម៉ាសេដ្ឋាន់ពី សំណាក់ពលរដ្ឋអាថែន ហើយគ្រួសាររបស់អាវិ ស្វត គឺជាអ្នកស្និទ្ធនឹងរាជរាងម៉ាសេដ្ឋាន់។ អាវិ ស្វតបានទៅរស់នៅលើកោះមួយនៅជាប់នឹង ព្រំដែនជាមួយនឹងប្រទេសតួកគីបច្ចុប្បន្នដោយ នៅទីនោះ អាវិស្វតបានរៀបការ ហើយបាន ចំណាយពេលយ៉ាងច្រើនធ្វើការសិក្សាយ៉ាង លម្អិតទៅលើសត្វសមុទ្រ (ដីវសាស្ត្រសមុទ្រ) រហូតដល់ឆ្នាំ៣៤២មុនគ.ស. ទើបអាវិស្វតធ្វើ ដំណើរទៅកាន់នគរម៉ាសេដ្ឋាន់ ទៅតាមការ កោះហៅរបស់ព្រះចៅហ្វីលីពទី២ ដើម្បីទៅ បង្រៀនអាឡិចសង់ដែលជាអាជ្ញាធរនិងជា អនាគតអធិរាជ។

ចាប់តាំងពីមានសង្គ្រាមហែកហ្សរគ្នា ឯង ក្រិកដែលធ្លាប់តែជាមហាអំណាចដ៏ធំមួយ ក៏ត្រូវធ្លាក់ចុះទន់ខ្សោយ ហើយបុរីវង្សរបស់ក្រិក ត្រូវដួលរលំម្តងមួយៗ ដោយត្រូវធ្លាក់ក្រោមការ កាន់កាប់របស់មហាអំណាចថ្មីមួយទៀត គឺម៉ា សេដ្ឋាន់។ អាថែនត្រូវធ្លាក់ក្រោមការកាន់កាប់ របស់ម៉ាសេដ្ឋាន់នៅឆ្នាំ៣៣៨មុន គ.ស. ហើយ២ឆ្នាំក្រោយមក អាឡិចសង់ឡើងក្រុងបាន

ឡើងគ្រងរាជ្យនៅម៉ាសេដ្ឋាន់ជំនួសព្រះចៅហ្វី លីព ទី២ជាបិតាដែលត្រូវគេលបធ្វើយាត។ មួយឆ្នាំក្រោយការឡើងគ្រងរាជ្យរបស់អាឡិច សង់ឡើងក្រុង នៅឆ្នាំ៣៣៥មុនគ.ស. អាវិស្វត បានធ្វើដំណើរត្រឡប់ទៅកាន់អាថែនវិញ ដោយបានបង្កើតសាលារៀនថ្មីមួយទៀត ប្រដឹងជាមួយនឹងបណ្ឌិត្យសភារបស់បញ្ហាគុណ ។ សាលារៀនដែលអាវិស្វតទើបនឹងបង្កើតថ្មីនេះ មានកេរ្តិ៍ឈ្មោះល្បីល្បាញមិនចាញ់សាលារៀន របស់បញ្ហាគុណនោះទេ ហើយសាលារៀនទាំងពីរ នេះបានទាក់ទាញកូនសិស្សយ៉ាងច្រើនមកពី គ្រប់ទិសទី។ នៅទីបំផុតទៅ អាថែន ថ្មីជឿតែ ត្រូវរលំរលាយខាងនយោបាយ និងខាងយោធា ក៏ប៉ុន្តែ នៅតែមានកេរ្តិ៍ឈ្មោះជាមជ្ឈមណ្ឌលនៃ ចំណេះដឹងដូចពីមុនដដែល។ សូម្បីតែម៉ាសេដ្ឋ ាន់ ដែលក្លាយជាអ្នកត្រួតត្រាអាថែន ប៉ុន្តែ ត្រូវ ស្ថិតក្រោមឥទ្ធិពលនៃវប្បធម៌របស់អាថែន ជា ពិសេស គឺឥទ្ធិពលនៃទស្សនវិជ្ជាក្រិក ទៅលើ អធិរាជអាឡិចសង់ឡើងក្រុង តាមរយៈអាវិស្វ តដែលជាគ្រូ។ នៅក្នុងចន្លោះពីឆ្នាំ៣៣៦មុនគ. ស. រហូតដល់ឆ្នាំ៣២៣មុនគ.ស. អធិរាជអា ឡិចសង់ឡើងក្រុងបានធ្វើសង្គ្រាមវាតទី៣ង្រឹក ទឹកដីអាណាចក្រម៉ាសេដ្ឋាន់ ចាប់តាំងពីក្រិក ឆ្លងកាត់តាមអាណាចក្រ ពែរ្ស និង មេសូប៉ូ តាមី រហូតទៅដល់ឥណ្ឌា ហើយអាណាចក្រ របស់អាឡិចសង់ឡើងក្រុងរីកសាយភាយទៅដល់ ទីណា វប្បធម៌ក្រិកក៏រីកសាយភាយទៅដល់ទី នោះដែរ។

នៅឆ្នាំ៣២៣មុនគ.ស. អធិរាជអាឡិច សង់ឡើងក្រុងចូលទិវង្គត ហើយអំណាចរបស់ ម៉ាសេដ្ឋាន់ក៏ចាប់ផ្តើមរង្គោះរង្គើ។ នៅអាថែន

វិញ ចលនាប្រឆាំងនឹងម៉ាសេដ្ឋានក៏ចាប់ផ្តើម កកើតឡើងវិញ ហើយអារីស្តូតដែល តាំងពីដើមមកត្រូវគេចាត់ទុកថាជាអ្នកស្និទ្ធនឹង អាឡិចសង់ឡើងក្រុង ក៏ត្រូវក្លាយជាចំណុចស៊ីប នៃការធ្វើទុក្ខបុកម្នេញពីសំណាក់ពួកអាថែន។ មិនយូរប៉ុន្មានក្រោយការចូលទិវង្គតរបស់ អធិរាជអាឡិចសង់ឡើងក្រុង អារីស្តូតក៏ត្រូវបាន អាជ្ញាធរអាថែនធ្វើការចោទប្រកាន់ពីបទ ប្រមាថសាសនា ហើយអារីស្តូតក៏ត្រូវប្រឈម មុខនឹងជោគវាសនាដូចជាសូក្រាតដែរ។ ក៏ប៉ុន្តែ ខុសពីសូក្រាត អារីស្តូតបានរត់គេចខ្លួនដោយ មិនសុខចិត្តរង់ចាំទទួលយកការជំនុំជម្រះនិង ទោសប្រហារជីវិត ពីអាជ្ញាធរអាថែននោះទេ។ ចំពោះសូក្រាត ការណ៍ដែលលោកមិនរត់គេច ខ្លួន គឺដោយសារតែលោកប្រកាន់ខ្ជាប់តាម ទស្សនវិជ្ជារបស់លោកដែលថាពលរដ្ឋនៃរដ្ឋ មួយមានករណីយកិច្ចគោរពតាមច្បាប់របស់រដ្ឋ នោះ បើទោះបីជាច្បាប់នោះមានភាព អយុត្តិធម៌យ៉ាងណាក៏ដោយ។ បើគេគិតតាម គោលការណ៍នេះ ការរត់គេចខ្លួនរបស់អារីស្តូត មិនមែនជា ទង្វើផ្ទុយនឹងទស្សនវិជ្ជារបស់សូ ក្រាតនោះទេ ពីព្រោះថា អារីស្តូត ថ្វីជឿតែ បានចំណាយពេលកាត់ច្រើនក្នុងជីវិត រស់នៅ រៀនសូត្រ និងបង្រៀន នៅអាថែន តែអារីស្តូត មិនមែនជាពលរដ្ឋអាថែននោះទេ ហើយអ្នក ស្រុកអាថែនក៏មិនទទួលយកអារីស្តូតថាជាជន រួមជាតិរបស់ពួកគេនោះដែរ។ ដូច្នេះ គេអាច និយាយបានថា អារីស្តូតមិនមានកាតព្វកិច្ច ដាច់ខាតត្រូវគោរពតាមច្បាប់និងការសម្រេច របស់សភាអាថែន ដូចសូក្រាតនោះទេ។

អារីស្តូតបានអះអាងថា ការណ៍ដែល លោករត់គេចខ្លួនពីការកាត់ទោស គឺ “ដើម្បី បញ្ចៀសកុំឱ្យអ្នកស្រុកអាថែនប្រព្រឹត្តបាបកម្ម ផ្លូវវិជ្ជាប្រឆាំងនឹងទស្សនវិជ្ជា” ដោយលោក ចង់សំដៅលើ “បាបកម្ម” ដែលពួកគេធ្វើទៅលើ សូក្រាតម្តងរួចទៅហើយកាលពីលើកមុន។ អារី ស្តូតបានទទួលមរណភាពនៅឆ្នាំ៣២២មុនគ. ស. ដោយជំងឺ ដោយនៅពេលនោះអារីស្តូត មានវ័យ៦២ឆ្នាំ។

**៣.២-ទស្សនៈរបស់អារីស្តូតលាក់ពីទ្លង់ខ ទយោបាយ**

លោកអារីស្តូតមានការចាប់អារម្មណ៍ យ៉ាងខ្លាំងទៅលើបញ្ហានយោបាយដោយលោក បានពោលថា “វិទ្យាសាស្ត្រនយោបាយ គឺជា កិច្ចការរបស់រដ្ឋឬសង្គម។ តាមគំនិត “អារីស្តូត រដ្ឋគឺជាសង្គម។ ហើយរដ្ឋកើតឡើងដោយសារ តែពលរដ្ឋរួមផ្គុំគ្នាជាច្រើន។ តាមគំនិតអារីស្តូត ម “នុស្សលោក គឺជាសត្វចេះធ្វើនយោបាយពី ធម្មជាតិមក ដែលជាលក្ខណៈវិសេសរបស់ មនុស្ស ហើយលក្ខណៈវិសេសមួយទៀត គឺ មនុស្សព្យាយាមរស់នៅក្នុងសង្គមរួមទាំងអស់ គ្នា ពោលគឺរស់នៅក្នុងរដ្ឋតែមួយតាមទស្ស ។ ”

នេះរបស់អារីស្តូតរដ្ឋកើតឡើងដោយ “ សារ តែហេតុផលចាំបាច់ គឺធ្វើយ៉ាងណាឱ្យជីវិតរស់ នៅរបស់ពលរដ្ឋមានភាពប្រសើរជាងមុន។ មានតែនៅមជ្ឈមណ្ឌលខាងក្នុងរដ្ឋទេដែលបង្ក លក្ខខណ្ឌល្អៗឱ្យមនុស្សរស់នៅក្នុងភាពសុខ ដមរមនានិងសុភមង្គល ពីព្រោះភាពយុត្តិធម៌ និងសិទ្ធិដែលបានបម្រើផលប្រយោជន៍ឱ្យ ប្រជាពលរដ្ឋគ្រប់រូប មានតែនៅក្នុងរដ្ឋ ប៉ុណ្ណោះ ។ ”

លោកអារីស្តូត ជាសិស្សម្នាក់ ក្នុង ចំណោមសិស្សជាច្រើនរបស់ប្រាតូដ។ ភាពខុស គ្នារបស់អារីស្តូត ទៅនឹងលោកគ្រូរបស់ខ្លួន គឺ មកពីប្រភពមូលដ្ឋាននៃទស្សនវិជ្ជាផ្សេងៗគ្នា ដែលជាមូលហេតុធ្វើឱ្យគំនិតនយោបាយរបស់ មហាទស្សនវិទូទាំងពីរនេះក៏មិនដូចគ្នាដែរ។

អារីស្តូត បានបង្ហាញនូវរបប នយោបាយ និងទម្រង់គ្រប់គ្រងរដ្ឋ ដែលស្ថិត នៅក្នុងការកំណត់ និងការបែងចែកប្រភេទ ទាំងពីរផ្សេងពីគ្នានៃរចនាសម្ព័ន្ធរដ្ឋគំរូ ។

រដ្ឋគំរូទី១ អារីស្តូត ចាប់អារម្មណ៍ទៅ នឹងរដ្ឋគំរូ ដែលមានលក្ខណៈខុសពីគេទាំង អស់ ។ រដ្ឋគំរូ បានផ្តល់ការបំពេញជូនសង្គមនូវ ស្ថេរភាពយូរអង្វែងជាអតិបរមា រដ្ឋបែបនេះ សម្រាប់អារីស្តូត ជារដ្ឋគំរូនៅក្នុងការអនុវត្តន យោបាយ។ អារីស្តូតបានគិតថា “Polity ជា របបនយោបាយគំរូព្រោះនៅក្នុងរបបនេះ អំណាចស្ថិតនៅក្នុងការគ្រប់គ្រងដោយវណ្ណៈក ណ្តាល”។ តាមទស្សនៈរបស់អារីស្តូត Polity គឺ ចំពោះរដ្ឋណាដែលដឹកនាំប្រកបដោយគតិវិញ្ញូ និងភាពទទួលខុសត្រូវចំពោះសកម្មភាពរបស់ ខ្លួនហើយអំណាចស្ថិតនៅក្រោមការគ្រប់គ្រង របស់មនុស្សភាគច្រើន។

រដ្ឋគំរូទី២ អារីស្តូត បានឱ្យតម្លៃដោយ គិតថាប្រសើរបំផុត ចំពោះទស្សនៈ ប្រកបដោយសីលធម៌ នៅក្នុងរបបដែលនៅទី នោះប្រជាពលរដ្ឋ ប្រឹងប្រែងដើម្បីបានទទួល នូវកិត្តិយសនិងគុណធម៌នៅក្នុងជីវិត។ រចនា សម្ព័ន្ធរដ្ឋដែលល្អបំផុតគឺជាអង្គការមួយដែលផ្ត ល់នូវលទ្ធភាពដល់មនុស្សដើម្បីរស់ក្នុងភាព រុងរឿង និងសុភមង្គល។ រដ្ឋគំរូអារីស្តូត បាន

ចាប់អារម្មណ៍ជាខ្លាំងចំពោះស្ថានភាពខាងក្រៅ នៃអត្ថិភាពរបស់រដ្ឋ ជាបឋមគឺចំនួនប្រជា ពលរដ្ឋ ស្ថានភាពរស់នៅជាមួយនឹងការឧបត្ថម្ភ គ្រប់បែបយ៉ាង និងស្ថានភាពទឹកដី ដើម្បី ការពារនិងទប់ទល់សត្រូវឈ្លានពាន។ តាមទ ស្សនៈរបស់អារីស្តូត ដែលបានចារនៅក្នុងរបប នយោបាយបានឱ្យយើងដឹងថាក្នុងចំណោម ប្រជាជនត្រូវបានបែងចែកចេញពីសិប្បករ និងឈ្មួញព្រោះក្នុងកិច្ចការជីវិតរបស់គេមិន ឆ្លើយតបទៅនឹងគុណធម៌ទេ ដើម្បីមានតួនាទី ជាពលរដ្ឋចំគូ គឺមានតែពួកកសិករទេ ។ ប្រជា ពលរដ្ឋទាំងអស់ត្រូវតែចូលរួមជួយគ្នាទៅវិញ ទៅមកក្នុងសកម្មភាពនិងគ្រប់មធ្យោបាយទាំង អស់ ដែលជាកិច្ចការកសិកម្ម ក្នុងសង្គម ។ អារី ស្តូតបានគិតថា នៅក្នុងរដ្ឋគំរូ “ រដ្ឋត្រូវតែបែង ចែកដីធ្លី ជាសម្បត្តិរួម និងជាសម្បត្តិឯកជន ” ។ ចំពោះជីវ្រម អារីស្តូតបានគិតថា ត្រូវតែបែង “ ចែកជាពីរផ្នែក។ ប្រាក់ចំណូលដែលបានមកពី ចំណែកមួយក្នុងចំណោមនេះ ត្រូវគេប្រើ សម្រាប់សេចក្តីត្រូវការនៅក្នុងសាសនា រីឯ ចំណែកទីពីរ គឺសម្រាប់មូលនិធិសង្គម។ ”

ដូច្នេះ ភាពខុសគ្នាជាមូលដ្ឋាននៃទ ស្សនៈទាននយោបាយរបស់អារីស្តូត និងប្រា តូដ ស្ថិតនៅត្រង់ថា អារីស្តូតមានទស្សនៈផ្ទុយ នឹងលោកគ្រូរបស់ខ្លួនត្រង់កន្លែងតថភាពនិង លក្ខណៈគំរូដែលបានកំណត់តម្លៃនិងទិស ដៅជាក្រឹត្យក្រមចំពោះការស្រាវជ្រាវបញ្ហា នយោបាយ។ រដ្ឋគំរូរបស់អារីស្តូត អាចកើតឡើង បានអាស្រ័យកត្តាពីរយ៉ាង កត្តាទីមួយ គឺសុ ថេរភាព និងកត្តាទីពីរ គឺក្រមសីលធម៌។ ដូច្នេះ សម្រាប់អារីស្តូត មានរចនាសម្ព័ន្ធរដ្ឋគំរូពីរយ៉ា

ង។ ម្យ៉ាង គឺរដ្ឋដែលគិតគូរដល់ប្រយោជន៍រួម  
នៃវណ្ណៈកណ្តាលជាអតិបរមា ម្យ៉ាងទៀត គឺ  
ចេនាសម្ព័ន្ធសំដៅទៅលើគោលការណ៍បុគ្គលិក  
ភាព ដែលជាមនុស្សប្រកាន់ខ្ជាប់នូវគុណធម៌  
ដែលជាទិសដៅនយោបាយសង្គមដ៏សំខាន់  
បំផុត ជាពិសេសគឺនយោបាយទំនាក់ទំនងគ្នា  
របស់ប្រជាជន ដែលរស់នៅក្នុងរដ្ឋ។ និយាយ  
អំពីរដ្ឋ អារីស្តូតបានបង្ហាញថា គឺជា មនុស្ស “  
សត្វចេះធ្វើនយោបាយពី  
ធម្មជាតិ ហើយដឹកនាំខ្លួន ការប្រឹងប្រែងជាស  
ភាវគតិ ដើម្បីរស់នៅជាមួយគ្នា រីឯការរីក  
ចម្រើនសង្គម គឺចេញពីគ្រួសារ ទៅជាសង្គម  
និងសង្គមទៅជារដ្ឋ ។ ”

បើតាមទស្សនៈរបស់អារីស្តូត  
ដែលបាននិយាយនៅក្នុងស្នាដៃនៃនយោបាយ  
គឺរដ្ឋបើតាមលក្ខណៈធម្មជាតិរបស់ខ្លួននាំមុខ  
បុគ្គលពីព្រោះលក្ខណៈធម្មជាតិរបស់រដ្ឋមានទី  
តាំងនៅមុនលក្ខណៈធម្មជាតិរបស់គ្រួសារ និង  
បុគ្គល ។ កត្តាចាំបាច់ ដើម្បីឱ្យរដ្ឋនាំមុខបុគ្គល  
តាមអារីស្តូតថា “រដ្ឋ ត្រូវបង្កលក្ខណៈល្អ  
ប្រសើរ សម្រាប់ជីវិតពលរដ្ឋ។មានតែនៅក្នុងរដ្ឋ  
ទេទើបមនុស្សអាចមានការជឿនលឿនពីព្រោះ  
រដ្ឋនាំមកនូវយុត្តិធម៌ និងសីលធម៌ ដែលបម្រើ  
ផលប្រយោជន៍របស់ប្រជាជន ។ ត្រង់នេះ “  
អារីស្តូត បាននិយាយអំពីរដ្ឋ ដូចជាការចុះកិច្ច  
ព្រមព្រៀងសង្គមរបស់ប្រជាពលរដ្ឋដែលជា  
ទស្សនទាន នៃការកកើតសង្គមពលរដ្ឋ និងនីតិ  
រដ្ឋ។ ថ្វីបើអារីស្តូត ពុំបានបែងចែក ឱ្យដាច់រវាង  
រដ្ឋ និងសង្គមពលរដ្ឋយ៉ាងណាក៏ដោយ ក៏អារី  
ស្តូត បាននិយាយថារដ្ឋត្រូវតែឆ្លុះបញ្ចាំងនូវ “  
“ផលប្រយោជន៍របស់ប្រជាពលរដ្ឋ។ នៅក្នុង

ទ្រឹស្តីរបស់អារីស្តូត ក៏ដូចជានៅក្នុងទ្រឹស្តីរបស់  
ប្លាតុងដែរ មានបង្អាប់នូវលក្ខណៈផ្តាច់ការនិយ  
ម។ មនុស្សគឺជាផ្នែកមួយរបស់រដ្ឋ ផល  
ប្រយោជន៍បុគ្គល មិនត្រូវធ្វើឱ្យប៉ះពាល់ដល់  
ផលប្រយោជន៍រួម ។ នៅក្នុងការវាយតម្លៃរបស់  
អារីស្តូត ពលរដ្ឋ គឺជាផ្នែកមួយនៃនយោបាយរួ  
ម។ អារីស្តូតបានហៅពាក្យថា ពលរដ្ឋ គឺជា  
មនុស្សដែលមានសេរីភាព ប៉ុន្តែសេរីភាពមាន  
អត្ថន័យត្រឹមតែពាក្យផ្ទុយនឹងទាសភាពប្រជា  
ពលរដ្ឋ មិនមែនជាទាសករទេ គ្មាននរណា  
ដឹកនាំគេទេ ។ ពលរដ្ឋធ្វើការងារ តែជាយោធា  
និងការងារទាក់ទង នឹងគុណភាព រីឯការងារធ្វើ  
ស្រែចម្ការ និងផលិតកម្ម គឺជាការងារទាសករ  
។ អារីស្តូត បានកំណត់គោលការណ៍របស់អភិ  
ជនាធិបតេយ្យ គឺគុណធម៌ ។ គោលដៅរបស់  
អភិជនាធិបតេយ្យ គឺទ្រព្យសម្បត្តិ ។ គោលដៅ  
របស់ប្រជាធិបតេយ្យ គឺសេរីភាព ។ គឺមានតែ  
Polity ទេ ដែលចាត់ទុកដូចជាទម្រង់គ្រប់គ្រង  
រដ្ឋគំរូ មានអំណោយផលល្អ ហើយរបប  
នយោបាយគំរូ ដ៏ល្អបង្អំទៅដោយសារធាតុបី  
យ៉ាងខាងលើនេះ ។ របបនយោបាយអភិ  
ជនាធិបតេយ្យត្រឹមត្រូវពិតប្រាកដ គឺនៅពេល  
ណាមានការដឹកនាំល្អ បានបង្រួបបង្រួម  
ប្រយោជន៍ទាំងអ្នកមាន ទាំងអ្នកក្រ។ វណ្ណៈ  
កណ្តាល ដែលកំណត់មុខមាត់របស់Polity គឺ  
ស្ថិតនៅចន្លោះរវាងអ្នកមាននិងអ្នកក្រ ហើយ  
ថែមទាំងជួយថែរក្សាសង្គម ឱ្យមានស្ថេរភាព  
និងគ្មានព្រឹត្តិការណ៍បដិវត្តន៍ ដូច្នេះហើយរបប  
នេះ គឺជារបបដ៏ល្អ រក្សាមិនឱ្យមានចលាចល  
អស្ថេរភាព ដែលអារីស្តូតបានចាត់ទុកថា ជា

ទម្រង់គ្រប់គ្រងរដ្ឋគំរូ ត្រឹមត្រូវសម្រាប់ជម្រើស  
របស់អ្នកដឹកនាំ។

អារីស្តូត បានបន្សល់ទុកនូវស្នាដៃ ជា  
សំណេររហូតដល់ទៅប្រមាណជា២០០ ហើយ  
ស្នាដៃអស់ទាំងនេះ ត្រូវបានរក្សាទុកនៅក្នុងប  
ណ្ណាល័យនៃសាលារៀនរបស់អារីស្តូតដែលត្រូវ  
បានគេចាត់ទុកថាជា បណ្ណាល័យដ៏ធំជាងគេ  
បង្អស់នៅលើពិភពលោក នៅក្នុងសម័យកាល  
នោះ។ នៅក្នុងចំណោមស្នាដៃរបស់អារីស្តូត  
ទាំង២០០នេះ មានតែប្រមាណ៣១ប៉ុណ្ណោះ  
ដែលសេសសល់ មកទល់នឹងសម័យកាល  
បច្ចុប្បន្ន ហើយក្នុងចំណោមនោះ ភាគច្រើន  
លើសលុបគឺជាកំណត់ត្រាផ្ទាល់ខ្លួនដែលអារីស្តូ  
ត តាក់តែងឡើងសម្រាប់ការបង្រៀននៅ  
សាលាជាជាងជាសៀវភៅឬឯកសារសម្រាប់  
ផ្សព្វផ្សាយជាសាធារណៈ។

អារីស្តូត បានធ្វើការបែងចែកចំណេះ  
ដឹងទៅតាមផ្នែកផ្សេងៗគ្នា រួមមានចំណេះដឹង  
ខាងផ្នែក សីលធម៌ នយោបាយ គណិតវិទ្យា ដី  
វិទ្យា។ល។និង។ល។ ហើយទ្រឹស្តីរបស់អារីស្តូ  
ត ក៏មានលក្ខណៈទូលំទូលាយគ្របដណ្តប់ទៅ  
លើស្ទើរតែគ្រប់ផ្នែកផងដែរ ចាប់តាំងពីទស្សន  
វិជ្ជា នយោបាយ សីលធម៌ សិល្បៈ និងកំណាព្យ  
រហូតដល់ខាងផ្នែកវេជ្ជសាស្ត្រ ដីវិទ្យា តក្កវិទ្យា  
និងវិទ្យាសាស្ត្រទូទៅគឺគណិតវិទ្យានិងរូបវិទ្យា។

ទាក់ទងនឹងទស្សនវិជ្ជានយោបាយគេ  
អាចរកឃើញនូវគោលគំនិតសំខាន់ៗរបស់ អារី  
ស្តូត នៅក្នុងសៀវភៅដែលមានចំណងជើងថា  
“ ន យោ បាយ ” ( ឬ ជា ភា សា បា រ៉ា ង La  
Politique ) ។ ជាទូទៅគេសង្កេតឃើញមានស  
ម្តីមួយ ឃ្លា របស់អារីស្តូតដែលមាននៅក្នុង

សៀវភៅនេះហើយដែលត្រូវបានគេលើកយក  
មកនិយាយញឹកញាប់ជាងគេ រហូតមកទល់  
នឹងពេលបច្ចុប្បន្ន គឺឃ្លាជាភាសាបារាំងថា  
«L’homme est un animal politique» ដែល  
មានន័យជារួមថាធម្មជាតិរបស់មនុស្សគឺ ត្រូវ  
ផ្សារភ្ជាប់ដោយមិនអាចកាត់ផ្តាច់បានពី  
នយោបាយ ហើយនៅត្រង់កន្លែង“នយោបាយ”  
នេះគឺ សំដៅលើនយោបាយក្នុងន័យទូលាយ  
ពោលគឺ សំដៅទៅលើជីវិតជាសហគមន៍ឬរដ្ឋ។

យោងតាម អារីស្តូត មនុស្សមិនអាច  
រស់នៅតែម្នាក់ឯងបាននោះទេ។ ផ្ទុយទៅវិញ  
មនុស្សគ្រប់រូបសុទ្ធតែត្រូវការគ្នាទៅវិញទៅមក  
ហើយមនុស្សចាំបាច់ត្រូវតែរស់នៅក្នុង ទម្រង់  
ជាសហគមន៍ ឬសហគមន៍ ហើយ ទម្រង់ដើម  
បំផុតនៃសហគមន៍នេះគឺគ្រួសារ។ គ្រួសារ  
ប្រមូលផ្តុំគ្នា បង្កើតទៅជាកូមិហើយកូមិប្រមូល  
ផ្តុំគ្នាបង្កើតទៅជាបុរី ឬរដ្ឋ។ សម្រាប់អារីស្តូត  
ការប្រមូលផ្តុំគ្នារបស់មនុស្សក្នុងទម្រង់ជា  
គ្រួសារមាលក្ខណៈជាធម្មជាតិយ៉ាងណា ការ  
ប្រមូលផ្តុំគ្នារបស់មនុស្សក្នុងទម្រង់ជាបុរី ឬរដ្ឋ  
ក៏មានលក្ខណៈធម្មជាតិ យ៉ាងនោះដែរ។ ដូច្នេះ  
និយាយជារួមមកវិញ ការរៀបចំរចនាសម្ព័ន្ធជា  
រដ្ឋដែលមានប្រព័ន្ធគ្រប់គ្រងនយោបាយ មាន  
ច្បាប់ មានរដ្ឋាភិបាល និងមានមេដឹកនាំ គឺជា  
ធម្មជាតិរបស់មនុស្ស។ដោយសារតែមនុស្ស  
មានធម្មជាតិផ្សារភ្ជាប់ដោយមិនអាចកាត់ផ្តាច់  
បានពីនយោបាយ ដូច្នេះ អារីស្តូតយល់ឃើញ  
ថា វិទ្យាសាស្ត្រនយោបាយ គឺ ជាចំណេះដឹងដ៏  
សំខាន់ជាងគេបង្អស់ ដែលប្រជាជនគ្រប់រូប  
ត្រូវតែរៀន។

ទាក់ទងនឹងរបៀបគ្រប់គ្រងរដ្ឋវិញ អារីស្តូតក៏មិនខុសពីសូក្រាតនិងប្លាតុងដែរ សុទ្ធតែមានគោលគំនិតប្រឆាំងនឹងរបបប្រជាធិបតេយ្យ គឺប្រជាធិបតេយ្យដោយផ្ទាល់ តាមបែបអាថ៌កំបាំងនៅក្នុងសម័យនោះ។ ទស្សនវិទូសំខាន់ៗទាំងបីរូបនេះសុទ្ធតែមានការយល់ឃើញដូចគ្នាថារបបប្រជាធិបតេយ្យដោយផ្ទាល់ដែលពលរដ្ឋគ្រប់រូបមានអំណាចដោយផ្ទាល់នៅក្នុងសភាបែបនោះវាបង្កើតឱ្យទៅជាអនាធិបតេយ្យទៅវិញ។

អារីស្តូត មានការយល់ឃើញដូចគ្នាថារបបនយោបាយដ៏ប្រសើរជាងគេបង្អស់គឺរបបនយោបាយដែលអំណាចទាំងអស់ប្រមូលផ្តុំនៅក្នុងដៃមនុស្សតែម្នាក់ ហើយមេដឹកនាំនេះគឺជាទស្សនវិទូដែលនៅក្នុងសៀវភៅ ស្តីពីការ" ) "គ្រប់គ្រងរដ្ឋLa République ) ប្លាតុងបានហៅថា ។ "ទស្សនវិទូ-ស្តេច"បើនិយាយឱ្យងាយស្តាប់គេអាចហៅរបបដឹកនាំបែបនេះបានម្យ៉ាងទៀតថាជារបបរាជានិយមដែលមានស្តេចប្រកបដោយទសពិធរាជធម៌។ ក៏ប៉ុន្តែ ខុសពីប្លាតុង អារីស្តូតយល់ឃើញថា របបនយោបាយបែបនេះ គឺមានតែនៅលើក្រុងសាធារណៈតែនៅក្នុងការស្រមៃស្រមៃតែប៉ុណ្ណោះ។ រីឯនៅក្នុងការអនុវត្ត ជាក់ស្តែងវិញ គេកម្រនឹងរកបានណាស់ ដោយទស្សនវិទូមិន "ទស្សនវិទូ-ស្តេច" បានឡើងធ្វើស្តេចរីឯអ្នកបានធ្វើស្តេចមិនមែនជាទស្សនវិទូ។

ជាងនេះទៅទៀត អារីស្តូត យល់ឃើញថា របបនយោបាយតាមបែប ទស្សន-ស្តេច"

របស់ "វិទូប្លាតុងនេះ គឺជារបបនយោបាយមួយ ដែលមានហានិភ័យខ្ពស់ ពីព្រោះថានៅ

ពេលដែលអំណាចត្រូវប្រមូលផ្តុំនៅក្នុងដៃបុគ្គលតែម្នាក់ ហើយបុគ្គលនោះមិនមែនជាអ្នកដឹកនាំប្រកបដោយគតិបណ្ឌិត វាងាយនឹងត្រូវប្រែក្លាយទៅជារបបផ្តាច់ការយោរយៅដែលមេដឹកនាំយកអំណាចទៅប្រើប្រាស់ដើម្បីតែប្រយោជន៍ផ្ទាល់ខ្លួន ហើយជិះជាន់អ្នកទន់ខ្សោយ។ នៅពេលនោះរបបនយោបាយ -ស្តេច" ដែលជារបបដឹកនាំដ៏ល្អបំផុត "ទស្សនវិទូតនោះត្រូវប្រែក្លាយទៅជារបបផ្តាច់ការយោរយៅដែលជារបបដឹកនាំដ៏អាក្រក់បំផុតទៅវិញ។

ហេតុដូច្នេះហើយ បានជាអារីស្តូតយល់ថាវាងរបបនយោបាយមួយដែលពោរពេញដោយភាពអនាធិបតេយ្យប្រជាធិបតេ ) និងរបបនយោបាយមួយ( យ្យដោយផ្ទាល់ទៀតដែលល្អឥតខ្ចោះតែមិនអាច យកទៅអនុវត្តជាក់ស្តែងគ ("ទស្សនវិទូ-ស្តេច" ) អាចមានជម្រើសកណ្តាលមួយគឺការដឹកនាំដោយមនុស្សមួយក្រុមតូច ដោយមនុស្សមួយក្រុមតូចនេះ ទទួលបាននូវការព្រមព្រៀងនិងការប្រគល់សិទ្ធិអំណាច ពីប្រជាជនទូទៅ ហើយអុវិៗត្រូវប្រព្រឹត្តទៅនៅក្នុងក្របខណ្ឌនៃច្បាប់កំពូលមួយដែលមានចែងកំណត់ទាំងអំពីសិទ្ធិអំណាចនិងការទទួលខុសត្រូវរបស់មេដឹកនាំនិងទាំងអំពីសិទ្ធិនិងកាតព្វកិច្ចរបស់ប្រជាពលរដ្ឋ។ គោលគំនិតនេះគឺជាចំណុចចាប់ផ្តើមមួយដែលក្រោយមកបានវិវឌ្ឍទៅជារបបប្រជាធិបតេយ្យ តាមរយៈតំណាងដូចដែលគេយកមកអនុវត្តជាទូទៅនៅក្នុងសម័យកាលបច្ចុប្បន្នដោយច្បាប់កំពូលដែល អារីស្តូត បានលើក " ឡើងនោះ៖គឺ។"រដ្ឋធម្មនុញ្ញ"

**៣.៣-ទស្សនៈសំខាន់ៗរបស់អារីស្តូត**

- អ្នកគឺជាអ្វីដែលអ្នកធ្វើជាប្រចាំថ្ងៃ។ ភាពល្អឥតខ្ចោះមិនមែនជាសកម្មភាពទេ តែវាជាទម្លាប់។
- សេចក្តីស្រឡាញ់កើតចេញពីដួងព្រលឹងតែមួយដែលស្ថិតក្នុងរូបកាយពីរ។
- ភាពរីករាយគឺស្ថិតនៅលើអ្នក។
- អ្នកដែលដឹងធ្វើ ចំណែកអ្នកដែលយល់បង្រៀន។
- មនុស្សម្នាក់ៗអាចខឹងក្រោធបាន វាជារឿងងាយស្រួលនោះទេ។ ប៉ុន្តែ ការខឹងជាមួយមនុស្សត្រឹមត្រូវ នៅពេលត្រឹមត្រូវ ក្នុងគោលបំណងត្រឹមត្រូវ និងក្នុងវិធីត្រឹមត្រូវ មិនងាយស្រួលនោះឡើយ។
- អំណាចនៃខួរក្បាលគឺជាភាពចាំបាច់សម្រាប់ជីវិត។

- ឫសគល់នៃការអប់រំគឺល្ងង់ជូរចត់ ប៉ុន្តែផ្លែរបស់វាគឺផ្អែមត្រជាក់។
- មនុស្សមានលក្ខណៈល្អប្រពៃជាងសត្វណាៗទាំងអស់ ប៉ុន្តែបើមិនមានច្បាប់និងយុត្តិធម៌នោះទេ មនុស្សគឺមានភាពអាក្រក់ យោឃៅ ព្រៃផ្សៃជូរជាតិជាងសត្វណាៗទាំងអស់។
- តាមធម្មជាតិ មនុស្សគ្រប់រូបសុទ្ធតែចង់បានចំណេះដឹង។
- ការស្គាល់ខ្លួនឯងគឺជាពន្លកនៃគតិបណ្ឌិត។
- ការអប់រំតែខួរក្បាលដោយមិនអប់រំបេះដូងគឺមិនមែនជាការអប់រំឡើយ។
- នៅពេលអ្នកកាន់តែចេះ នោះអ្នកនឹងកាន់តែដឹងថាអ្នកមិនចេះ។

**គន្ថនិទ្ទេស**

១-កាន អ៊ិនហ្គីន និងក្រុមអ្នកប្រែសម្រួល៖ *វចនានុក្រមទស្សនវិជ្ជាអក្សរាវ្យដ* ភ្នំពេញ ការផ្សាយរបស់វិទ្យាស្ថានMagga, ភ្នំពេញ ២០២០

២-ជួន ណាត៖ *វចនានុក្រមខ្មែរ* ភ្នំពេញ ការផ្សាយរបស់វិទ្យាស្ថានពុទ្ធសាសនបណ្ឌិត្យ

៣-រស់ ចន្រ្ទាបុត្រ៖ *សុក្រាត* ភ្នំពេញ ការផ្សាយរបស់សារព័ត៌មានមហាជន ១៩៧២

៤-សុខ សុគ្គាលៈ៖ *មហាទស្សនវិទូ និងទស្សនវិជ្ជាក្នុងលោក* ឆ្នាំ១៩៧១

៥-<https://bookmemoryblog.files.wordpress.com/2014/07/259-e19e95e19f92e19e9be19eb6e19e8fe19ebc1.pdf>

៦-<https://en.wikipedia.org/wiki/Aristotle>

៧-<https://www.rfi.fr/km/ប្រវត្តិសាស្ត្រអារីស្តូត-ដំណើរជីវិត-ទស្សនវិជ្ជា--2018>

# ទស្សនវិជ្ជាខ្មែរអំពី អាបោធាតុ ( WATER in Khmer Philosophy )

ដោយ៖ បណ្ឌិត ប៉ាន់ វុត្តា

ប្រធានស្តីទីនាយកដ្ឋានទស្សនវិជ្ជានិងសង្គមវិជ្ជា  
នៃវិទ្យាស្ថានមនុស្សសាស្ត្រនិងវិទ្យាសាស្ត្រសង្គម  
រាជបណ្ឌិត្យសភាកម្ពុជា

## សេចក្តីផ្តើម

ព្រះពុទ្ធបានបរិយាយអំពីលោក  
ធាតុ៤ គឺ បឋវីធាតុ (ធាតុដី) អាបោធាតុ  
(ធាតុទឹក) តេជោធាតុ (ធាតុភ្លើង) វាយោ  
ធាតុ (ធាតុខ្យល់) ជាលោកធាតុដំបូង ដែល  
ទ្រទ្រង់ការកកើតនៃការ៖ ទាំងអស់នៅលើ  
លោកយើងនេះ មានដូចជា មនុស្ស សត្វ  
រុក្ខជាតិ និង វត្ថុអវិញ្ញាណកៈ ទាំងអស់។  
ចំណែកឯទស្សនវិទូក្រិក៖ តាលេស (Thales)  
អះអាងថា៖ អ្វីៗទាំងអស់ គឺជាទឹក។ ទឹក ជា  
ប្រភពនៃការកកើតវត្ថុ មនុស្ស សត្វ រុក្ខជាតិ  
ហើយអ្វីៗទាំងអស់រលាយក្លាយជា ទឹក  
វិញ។ អាណាស៊ីមែន (Anaximenes) អះអាង  
ថា៖ ខ្យល់ ជាធាតុដើមគេបង្កើត។ អ្វីៗទាំង  
អស់ ក្នុងលោកកកើតពី ខ្យល់ កក រាវ ក្តៅ  
ត្រជាក់។ ហេរ៉ាក្លីត (Heraclitus) អះអាងថា៖

ភ្លើង ជាបិតានៃអ្វីៗទាំងអស់។ អាវីស្តូត  
(Aristotle) អះអាងថា៖ អ្វីៗទាំងអស់ក្នុង  
លោកកកើតពី ទឹកដី ភ្លើង ខ្យល់ ដូចទស្សនៈ  
របស់ព្រះពុទ្ធដែរ។

បញ្ញត្តិ ទឹក ដី ភ្លើង ខ្យល់ នៅក្នុងទស្សន  
វិជ្ជាខ្មែរ មិនគ្រាន់តែមានអត្ថន័យត្រឹមតែជា  
លោកធាតុវិទ្យាដូចក្នុងទស្សនវិជ្ជាបស្ចិម  
ប្រទេសទេ តែវាមានអត្ថន័យបន្ថែមជាច្រើន  
អនេកក្នុងអស្តិ្ធរវិជ្ជាឬបរមត្ថវិជ្ជាទាក់ទង  
នឹងជំនឿសាសនាផងដែរ ទាំងក្នុងជំនឿជីវ  
ចលនិយម ទាំងក្នុងព្រហ្មញ្ញសាសនា ទាំង  
ក្នុងពុទ្ធសាសនា ដែលអត្តិភាពក្នុងសង្គម  
ខ្មែរ និងជាព្រលឹងរបស់ខ្មែរ។ ប៉ុន្តែនៅក្នុង  
អត្ថបទដែលត្រូវធ្វើអភិប្រាយនេះ ខ្ញុំសូម  
លើកយកតែអាបោធាតុ (ទឹក) តែមួយទេ  
យកមកធ្វើជាបទឧទ្ទេស រឿងលោកធាតុ ផ្គ



សេងៗទៀតនឹងសិក្សាស្រាវជ្រាវនៅពេលក្រោយ។

**អត្ថន័យ អេហោធាតុ (ទឹក) ក្នុងទស្សនវិជ្ជាខ្មែរ**

**អេហោធាតុ (ទឹក)** ជាលោកធាតុសម្រាប់ទ្រទ្រង់ជីវិតមនុស្ស សត្វ រុក្ខជាតិ។ **ទឹក** ក្រៅពីត្រូវបានគេប្រើសម្រាប់ ផឹក ដាំស្នូ ងូតលុបលាង បោកកក់ ទ្រទ្រង់កសិកម្ម វារីអគ្គិសនី មធ្យោបាយគមនាគមន៍... វាផ្ទុកនូវ អត្ថន័យជំនឿសាសនា និងទស្សនវិជ្ជាយ៉ាងច្រើន និងជ្រាលជ្រៅជាទីបំផុត។

នៅក្នុងការប្រតិបត្តិជំនឿនិងសាសនាទាំងក្នុងជំនឿជីវចលនិយម ទាំងក្នុងព្រហ្មញ្ញសាសនា ទាំងក្នុងពុទ្ធសាសនា នៅក្នុងសង្គមខ្មែរ **ទឹក** ដើរតួនាទីសំខាន់ណាស់។ មុនទទួលឥទ្ធិពលឥណ្ឌា ខ្មែរជឿលើកំលាំងអធិធម្មជាតិ និងចាត់ទុក **ទឹក** ជា **អ្នកតា គឺ អ្នកតាទឹក អ្នកតាម្ចាស់ទឹក** ។

ចាប់តាំងពី ទទួល កាន់ ជឿ និង ការសំយោគជំនឿជីវចលនិយមខ្មែរនិងសាសនាហិណ្ឌូ-ព្រហ្មញ្ញសាសនាមក ប្រជាជនខ្មែរក៏បានចាត់ទុក **ទឹក** ជាវត្ថុពិសិដ្ឋ ជាអាទិទេព

(ព្រះម៉ែគង្គា) ជាអ្នកបង្កើត ជាអ្នកចិញ្ចឹមជាអ្នកសម្លាប់ការៈមានជីវិតទាំងអស់។

**ទឹក** ដក់ជាប់ក្នុងផ្នត់គំនិតខ្មែរ ដោយប្រជាពលរដ្ឋខ្មែរយកទឹកធ្វើជាគ្រឿងសំអាងក្នុងជំនឿផ្សេងៗ ដូចជា ៖ ធ្វើជា **ទឹកអម្រឹត ទឹកសម្បូរ ទឹកមន្ត ទឹកអង្គបំពង់ខ្លី ទឹកដោះម្តាយថ្ងៃ ទឹកសំបូរ ទឹកស័ង្ក ជារត្តុលាងជម្រះ** ។ល។



ទឹកនៅក្នុងភូមិលេន

**១- ទឹកអម្រឹត** ក្នុងពិធីសិវៈរាត្រីនៅឥណ្ឌា គេបានដងទឹកទន្លេគង្គាទៅស្រោចស្រពលើសិវៈលិង្គដែលគេដាក់តម្កល់នៅលើយោនីនាងឧមារួចគេត្រងយកទឹកដែលហូរចុះតាមប្រឡាយយោនីនាងឧមាយកទៅផឹក ស្រោចស្រពក្បាល មុខមាត់ ដើម្បីឱ្យមានសិរីសួស្តី ជ័យជំនះ បំបាត់ឧបទ្រពចង្រៃគ្រប់បែបយ៉ាង។ ទឹកដែលយកទៅស្រោចលើសិវៈលិង្គ និងយោនីនាងឧមា គឺ

ជាទឹកត្រជាក់ត្រជុំ នាំមកនូវសិរីសួស្តី សម្រាប់មនុស្សផងទាំងពួង។ អ្នកណាបាន ចូលរួមពិធីលាងបាបនេះ នឹងបានសេចក្តី សុខគ្រប់ប្រការ។ ការប្រើទឹកក្នុងពិធីព្រហ្មញ្ញ សាសនា គឺជាគោលគំនិតមួយទាក់ទងទៅ នឹងការជម្រះឱ្យមានភាពស្អាតទាំងផ្នែករូប រាងកាយ ទាំងផ្នែកផ្លូវសតិអារម្មណ៍។

ដោយការទទួលឥទ្ធិពលសាសនាហិណ្ឌូ- ព្រហ្មញ្ញសាសនា ព្រះបាទជ័យវរ្ម័នទី២ បានសន្មតយកភ្នំគូលែន ដែលព្រះអង្គ យល់ថា ជាមេទឹក ជាកន្លែងនៃទឹកអម្រិត ទឹកមន្តនៃភាពមិនស្លាប់ឬទឹកមន្តអមតៈ ដែលធ្លាក់ចុះមកផែនដីក្នុងអំឡុងពេលកូរ សមុទ្រទឹកដោះនៅឋានសួគ៌ ហើយហូរទៅ កាន់ផ្ទៃប្រទេស តាម ព្រែក ស្ទឹង នានាដែល មានប្រភពហូរចេញពីភ្នំគូលែន។ ប្រទេស ខ្មែរ ទាំងមុនសម័យអង្គរ ទាំងសម័យអង្គរ មានការគោរពធ្វើពិធីសិវៈរាត្រីដែរ ដោយ គេបានសន្មតយកស្ទឹងសៀមរាបធ្វើជាទន្លេ គង្គា ព្រោះស្ទឹងនេះមានប្រភពមកពីភ្នំ គូលែនដែលត្រូវខ្មែរសន្មតថាជាភ្នំកែលាស ជាទីស្នាក់អាស្រ័យរបស់ព្រះអាទិទេព។ នៅ ក្បាលស្ទឹងសៀមរាប ត្រង់អង្រៀមអាចម៍ផ្កាយ និងនៅក្បាលស្ពាន គេបានកសាងលិង្គរាប់

ពាន់ យកទៅតម្រៀបនៅបាតស្ទឹង (ជា យោនីនាងឧមា) ឱ្យទឹកហូរកាត់ពីលើលិង្គ និងយោនីនោះ ដើម្បីឱ្យមនុស្សនៅ សៀមរាបឬនៅតាមបណ្តោយស្ទឹង ចុះធ្វើ ពិធីសិវៈរាត្រី ឬចុះមុជ ឬផឹក តាមចំណង់ ចំណូលចិត្ត គ្រប់ទីកន្លែង និងគ្រប់ពេល វេលា។



លិង្គនៅភ្នំគូលែន

ចំពោះ អ្នកនៅតំបន់ផ្សេងៗ ឆ្ងាយពី សៀមរាបគេបានយកទន្លេ និងស្ទឹងនានា មកសន្មតថាជាទន្លេគង្គា។ ចំពោះអ្នកនៅ តំបន់ផ្សេងៗទៀតដែលគ្មាន ស្ទឹង អូរ ទន្លេ គេបានដឹកជា បារាយ ស្រះ គូទឹក ហើយ សន្មតថាជាទន្លេគង្គាសម្រាប់ប្រារព្ធពិធី សិវៈរាត្រី សម្រាប់យកទឹកធ្វើពិធីលាងបាប ដែរ។ អាស្រ័យហេតុនេះ បានជារហូតមក ដល់សព្វថ្ងៃនេះ មានកន្លែងជាច្រើននៅលើ ទឹកដីកម្ពុជាយើងមាន ទួលអង្គ ទួលក្រាំង

ដែលជាទីទួលខ្ពស់ ហើយមានបឹង ឬស្រះ ព័ទ្ធជុំវិញ យ៉ាងហោចណាស់ ក៏មានស្រែ មានជម្រៅជ្រៅព័ទ្ធជុំវិញ ឬមានស្រះនៅពី មុខដែរ (ទួលអង្គ មានស្រះនៅពីមុខ គេ ហៅថា រហាល)។ គេក៏ចាត់ទុកទឹកដែល ស្ថិតនៅជុំវិញប្រាសាទឬទួលអង្គឬរហាល នេះ ថាជា សមុទ្រ ដែលគេកូរយកទឹកអម្រឹត ដែលទាក់ទងនឹងរឿងកូរសមុទ្រទឹកដោះ។



រូបភាពកូរសមុទ្រទឹកដោះ តាមរយៈផ្លូវនៅប្រាសាទ ធម្មនន្ទ ក្នុងតំបន់អង្គរ ខេត្តសៀមរាប

ការកូរសមុទ្រទឹកដោះ ជានិមិត្តរូបនៃភាព តស៊ូស្វិតស្វាញ សាមគ្គីភាព ភាគរភាព ដែលជាប្រពៃណីដ៏ល្អផ្លូវផងរបស់ប្រជាជន ខ្មែរតាំងពីបុរាណ ក្នុងការកសាងប្រទេស ជាតិ ការការពារទឹកដី ការបង្កបង្កើនផល ។ល។ ដើម្បីឱ្យសមិទ្ធផលទាំងអស់នេះ ទទួលបានជោគជ័យ គឺវាទាមទារឱ្យមនុស្ស ម្នាក់ៗចេះពូតដៃរួមគ្នា និងជំនះរាល់

ឧបសគ្គតូចធំទាំងពួងនៅគ្រប់កាលៈទេសៈ ទាំងអស់។ ជាក់ស្តែង យើងមើលពួកទេវៈ និងពួកអសុរៈ ដែលជាសត្រូវនឹងគ្នាស៊ីសាច់ ហុតឈាម តែបែរជាផ្អាកសង្រួម ហើយ មករួបរួមគ្នាកូរសមុទ្រទឹកដោះដើម្បីយក ទឹកអម្រឹតចែកគ្នា។ រីឯទឹកអម្រឹត ដែលបាន មកពីការកូរសមុទ្រទឹកដោះនោះ គឺតំណាង ជីវិត និងភាពត្រជាក់ត្រជុំ ដែលបានមកពី ការរួបរួមគ្នា សាមគ្គីភាព នៃប្រជាជនគ្រប់ ស្រទាប់វណ្ណៈ គ្រប់និន្នាការ។ ទង្វើនេះវាសរ បញ្ជាក់ឱ្យឃើញថា នៅក្នុងប្រទេសមួយ ទោះបីជាមានក្រុមបក្សជាច្រើន ដែលមាន និន្នាការនយោបាយផ្សេងៗគ្នា ហើយតែង ប្រឆាំងពាក្យសម្តីគ្នាយ៉ាងណាក៏ដោយ លុះ ដល់ពេលស្រុកទេស ជួបគ្រោះធម្មជាតិ មានបញ្ហាជាមួយបរទេស ដែលធ្វើឱ្យប្រជា ពលរដ្ឋរង់ទុក្ខវេទនា ជួបគ្រោះទុរ្ភិក្ស មាន ជំងឺរាតត្បាត នោះបក្សទាំងអស់ត្រូវតែ រួបរួមគ្នាសិន ហើយទុកប្រយោជន៍ផ្ទាល់ ខ្លួន ទុកប្រយោជន៍បក្ស ដោយឡែក មួយអន្លើ មួយរយៈ ដើម្បីងាកមកដោះ ស្រាយប្រយោជន៍រួម រួមគ្នាក្នុងទិសដៅតែ មួយ គឺរក្សាឱ្យបាននូវអធិបតេយ្យភាព បូរណភាពទឹកដី ជូនជាតិ មាតុភូមិ ព្រម

ទាំងនាំមកនូវសុខសន្តិភាព និងអភិវឌ្ឍនភាពដ៏បរិបូណ៌ជូនប្រជាពលរដ្ឋ។ នេះជាគំនិតទស្សនវិជ្ជាដ៏វិសេសវិសាលដែលបុព្វបុរសខ្មែរបានធ្វើកន្លងមក ហើយកូនខ្មែរជំនាន់នេះ ត្រូវតែដើរតាមមគ្គុទ្ទេសក៍នេះ។

**២- ទឹកសម្បូរ** ជាទឹកដែលប្រជាពលរដ្ឋខ្មែរយកមកធ្វើជានិមិត្តរូបក្នុងការតាំងសច្ចាប្រណិធាន។ ខ្មែរយើងតែងមានជំនឿយ៉ាងខ្លាំងទៅលើទឹកមន្តនេះ។ ទឹកសម្បូរ បានក្លាយជាធាតុដ៏សំខាន់ដែលមិនអាចខ្វះបាននៅក្នុងជំនឿរបស់ខ្មែរ ពីព្រោះ វាជារត្នមួយដែលគេយកមកប្រើដើម្បីបញ្ជាក់ពីភាពស្មោះត្រង់ ភក្តីភាព និងជាឧបករណ៍ពិសោធន៍ផ្នែកចិត្តវិទ្យា។ ការឱ្យផឹកទឹកសម្បូរ វាហាក់ដូចជា ការដាស់តឿនក្រើនរំលឹកដល់អ្នកស្បថទាំងអស់ឱ្យចងចាំនូវសម្តីរបស់ខ្លួនក្នុងការធ្វើអ្វីៗ ត្រូវធ្វើទៅតាមការធ្វើសច្ចាប្រណិធានរបស់ខ្លួន។

**៣- ទឹកមន្ត** ជាទឹកមង្គល ដែលព្រះសង្ឃសូត្រចម្រើនពុទ្ធមន្ត ឬទឹកដែលអ្នកចេះមន្តអាគមសូត្រផ្ទុំ កូរសម្រាប់ស្រោចឬផ្ទុំតបង្ការខ្លួន លុបលាងមុខ ផឹកព្យាបាលជំងឺ ដោះ

អំពើអំពាន់ផ្សេងៗ ឬចង្រៃតាមទម្លាប់អ្នកជឿ។ រាល់ពិធីបុណ្យទានផ្សេងៗ ក្នុងការសូត្រមន្ត គេតែងឱ្យព្រះសង្ឃរលាស់ប្រោះទឹកមកលើខ្លួន ក្នុងគោលបំណងសុំសេចក្តីសុខចម្រើន រំដោះគ្រោះឆ្នាំចាស់លើករាសី ឆ្នាំថ្មីឱ្យមានសិរីសួស្តី។ ពេលចូលឆ្នាំ គេបានប្រមូលផ្តុំចាស់ៗក្នុងភូមិ នៅវត្តដើម្បីស្រោចទឹកជម្រះកាយ គេហៅថាពិធីស្រង់ព្រះ។ បុណ្យស្រង់ព្រះសុគន្ធវារី គេជឿថាអំណាចនៃព្រះសុគន្ធវារី (ទឹកក្រអូបដោយផ្កាក្លី)នឹងជួយឱ្យមនុស្សមានអាយុវែង និងរួចចាកកម្មពៀរវេរទាំងពួង។

ក្នុងពិធីឡើងផ្ទះថ្មី ដើម្បីឱ្យផ្ទះថ្មីដែលគេឡើងទៅរស់នៅ ប្រកបដោយសេចក្តីសុខត្រជាក់ត្រជុំ សុខដុមរម្យនា មានជោគមានជ័យ សិរីមង្គលគ្រប់ប្រការ គេប្រើទឹកមន្តប្រោះព្រំ និងមានបទឧបកិច្ចដូចតទៅ៖ គេរកស្រ្តីដែលជាទីស្រលាញ់រាប់អានចំនួន៦ នាក់ ហើយឧបកិច្ចឱ្យឈ្មោះថា នាងស្រីតំណាងសិរី និងក៏ពូព្រេងសំណាង ជាអ្នកកាន់ផ្តិលឬក្តម។ ផ្តិលទឹកនោះបើបានធ្វើពីសំរិទ្ធឡៀត រិតតែល្អប្រពៃ ព្រោះសំរិទ្ធមានធាតុត្រជាក់ បានសេចក្តីថា តំណាងភាពត្រជាក់ត្រជុំ។ នាងរតន៍ តំណាងត្បូងគ្រប់

ប្រភេទឬកែវពេជ្រ ជាវត្ថុញ៉ាំងចិត្តមនុស្ស ឱ្យត្រេកអរសប្បាយរីករាយ និងសេចក្តីល្អ ប្រសើរ ជាអ្នកកាន់ហិបម្ពូស្វា។ ហិបម្ពូស្វា ជាត្រីមុខ ឬជាប្រធាននាំមុខ ក្នុងការចេញ រាក់ទាក់ ទទួលភ្ញៀវដែលឡើងមកលើផ្ទះ។ នាងស្នូស្តី តំណាងសិរីសួស្តី និងមានសេចក្តីសុខស្រួល ជាអ្នកកាន់ជើងពានទ្រសំពត់ អាវ។ នាងកែវ តំណាងទ្រព្យសម្បត្តិ មាន មាសប្រាក់កែវកង ជាដើម ជាអ្នកកាន់ ជើងពានដាក់គ្រឿងអលង្ការ។ នាងគង់ តំណាងភាពគង់វង្ស គឺគង់ទាំងទ្រព្យ សម្បត្តិ និងជីវិតស្ថិតស្ថេរ ជាអ្នកកាន់ កន្ទេលខ្នើយ។ នាងជ័យ តំណាងជោគជ័យ ជាអ្នកកាន់ខ្នាយឬភ្នក ព្រមទាំងមានគ្រឿង ប្រដាប់ជាច្រើនទៀតសម្រាប់ធ្វើពិធីឡើងផ្ទះ។ បន្ទាប់មកទើបគេសែនព្រេនដូនតា ជំនាន់ផ្ទះ ព្រះភូមិ ហើយព្រះសង្ឃសូត្រ មន្តនិងប្រោះព្រំទឹកមន្តប្រសិទ្ធិពរជ័យ ។

៤- ទឹកអង្កបំពង់ខ្លី គឺជាទឹកដែលគេដង ស្រោចលើលិង្គហើយគេបុករុកលិង្គ ដែល តម្កល់លើយោនីនាងឧមា ហើយគេត្រង ទឹកដែលហូរចេញតាមប្រឡាយយោនីនាង ឧមា គេក៏សន្មតថា ជាទឹកអង្កបំពង់ខ្លី។

ប្រជាជនខ្មែរនាំគ្នាត្រងទឹកអង្កបំពង់ខ្លី យក មកផឹក លុបលាងមុខ ងូត ដោយគេមាន ជំនឿច្បាស់ថា នឹងបានសេចក្តីសុខ បាន ចម្រើន អាយុយ៉ិនយូរ រកស៊ីមានបាន កើត កាលវាលគុម្ព ត្រជាក់ត្រជុំណាស់។ ទំនើម ទំនើម ក្នុង ការ ឱ្យ ព រ ក្នុង ពិ ធី អាពាហ៍ពិពាហ៍ អាចារ្យតែងឱ្យពរថា៖ សូម ឱ្យកូនទាំង២ រស់នៅជួបជុំគ្នារហូតដល់ខាំ ចេករហូត ខាំពោតរហូត ខ្មោចទាល់តម្រិះ ធ្វើមិនត្រូវ។ សូមឱ្យរស់នៅនិងរកស៊ីជាមួយ គ្នា បានត្រជាក់ត្រជុំដូចទឹកអង្កបំពង់ខ្លី។ អង្ក គឺលិង្គព្រះឥសូរ ចំណែកបំពង់ខ្លី គឺ យោនីនាងឧមា ។

៥- ទឹកដោះម្តាយថ្ងៃ ជាពាក្យទំនើមទំនៀម ដែលបង្កប់ន័យថា៖ បើទឹកដោះម្តាយពិត ជាថ្ងៃ សូមឱ្យកូនគេច្បូចផុតពីគ្រោះថ្នាក់ នេះឬគ្រោះថ្នាក់នោះ។ ដោយសារទឹកដោះ ម្តាយថ្ងៃ ទើបឈាមកូនអណ្តែត ជាដើម។ ខ្មែរឧទានពាក្យនេះ នៅពេលគេជួបឧបសគ្គ ភ័យអាសន្ន ឬគ្រោះថ្នាក់ផ្សេងៗ ដែលមាន ន័យថា ជានិមិត្តរូបនៃរបបមាតាបតេយ្យ ដែលម្តាយមានការសំខាន់ក្នុងការចិញ្ចឹម មីបីបាច់ ការពារកូនទាំងនៅជិត ទាំងនៅ

ឆ្ងាយ ទោះតាមអារម្មណ៍ក៏ដោយ។ ទឹក  
ដោះម្តាយថ្ងៃ ជានិមិត្តរូបនៃព្រហ្មវិហារធម៌  
របស់ម្តាយចំពោះកូន។

៦- ទឹកភ្លៀស ឬ ទឹកស័ង្ក គឺជាទឹកមង្គល  
ដែលស្រោចពីលើព្រះសិរ (ក្បាល) ព្រះ  
រាជាក្នុងការអភិសេកឱ្យពេញទីជាក្សត្រ។

៧- ទឹកជាស្ពានចម្លង (ជាមធ្យោបាយ  
សម្រាប់ផ្ទេរដំណឹងឬផ្ទេររបស់របរ) ក្នុងការ  
ឧទ្ទិសមគ្គផលទៅឱ្យបុព្វការីបុគ្គលដែល  
បានចែកឋានទៅហើយ ពេលសូត្រវេរអ្វីៗ  
ទៅដល់បុព្វការីបុគ្គលដែលបានចែកឋាន  
ទៅហើយ គេតែងច្រូចទឹក។

៨- ទឹក ជា វត្ថុសម្រាប់លាងជម្រះ និង  
ប្រភពនៃសិរិស្សរស្មី៖ សិរិស្សរស្មីពេលព្រឹក  
កើតមាន កាលបានយកទឹកមកលុបលាង  
មុខក្រោយពេលភ្ញាក់ពីដេក។ សិរិស្សរស្មី  
ពេលថ្ងៃកើតមាន កាលបានយកទឹកមក  
លាបសំឡាបដើមទ្រូង។ សិរិស្សរស្មីពេល  
ល្ងាច-យប់ កើតមានកាលបានយកទឹកមក  
លាងជើងមុនពេលចូលគេង។

ក្នុងពិធីអាពាហ៍ពិពាហ៍ខ្មែរ គេយកទឹក  
មកលាងជើង គឺមានន័យថា កាលពីមិន  
ទាន់រៀបការ កូនប្រុស កូនស្រី អាចនឹងមាន  
ការជំពាក់វាក់វិនជាមួយអ្នកផ្សេង ជា  
សង្សារ គូរកំណាន់ ឯណានិមួយៗក្តីសូមឱ្យ  
លះបង់ឱ្យស្អាតទាំងពីរនាក់ ហើយចាប់ដៃ  
គ្នាកសាងមង្គលលើទ្រនំថ្មី កុំបីមានអ្វីលាក់  
កករឡើយ។ រឿងវាវែងប្រទេសទាំងអម្បាល  
ម៉ាណា ឱ្យវារលាយសាបសូន្យហូរទៅតាម  
ទឹក។

ក្នុងផ្នត់គំនិតខ្មែរ ចាត់ទុកទឹក ជាប្រភពនៃ  
ជីវិត ទឹកជាប្រភពនៃអំណាច។ គ្រប់ពិធី  
សាសនា គេប្រើទឹកបោះព្រះព្រំដើម្បីបណ្តោ  
ញឧបទ្រពចង្រ្រ។

ខ្មែរមានជំនឿថា ទឹក ជាវត្ថុស្អាតស្អំ  
សម្រាប់លាងជម្រះបាបកម្ម។ កាលណា  
មនុស្សស្លាប់ទៅ គេយកសពមកលាង  
សម្អាតនឹងទឹក (ចម្អាសទឹក) ឱ្យស្អាត ដើម្បី  
ឱ្យទៅចាប់ជាតិជាថ្មី បានស្អាតបរិសុទ្ធ គ្មាន  
កម្មពៀរវេរ។

៩- ទឹក ប្រើក្នុងតម្រាព្រហ្មគតិ៖ ឆ្នាំជូត (ក  
ណ្តុរ) ឆ្នាំកុរ (ជ្រូក) មានធាតុ ទឹក ជាធាតុ  
ត្រជាក់ត្រជុំ ជាធាតុពន្លត់ភ្លើង។

**សន្និដ្ឋាន**

សរុបសេចក្តីមកយើងឃើញថា ជំនឿរបស់ជនជាតិខ្មែរ ទាំងនៅពេលកើត ទាំងក្នុងជីវភាពរស់នៅ ទាំងពេលរៀបការ ទាំងពេលស្លាប់ និងទាំងការប្រតិបត្តិជំនឿសុទ្ធតែផ្សារភ្ជាប់ទៅនឹងអាបោ (ទឹក) ដោយចាត់ទុក ទឹក ជាប្រភពនៃជីវិត ជាប្រភពនៃអំណាចឬឥទ្ធិពល។ គំនិតទស្សនវិជ្ជាដែលធ្លុះបញ្ចាំងតាមរយៈការប្រតិបត្តិ ការប្រោះព្រំទឹកមន្តដោយសំយោគលក្ខណៈជាព្រាហ្មសាសនានិយម និងលក្ខណៈជាពុទ្ធសាសនានិយម និងជីវចលនិយម រមែងជួយប្រជាជនខ្មែរឱ្យជៀសផុតពីឧបទ្រពចង្រៃនានា។ គំនិតទស្សនវិជ្ជានេះជានួយក្នុងការឃុំគ្រងចិត្តគំនិត និងការរស់នៅប្រចាំថ្ងៃរបស់ប្រជាពលរដ្ឋក្នុងសង្គមខ្មែរ ហើយវានៅតែមានអត្ថិភាពជានិរន្តរ៍តាំងពីបុរាណកាលរហូតមកដល់សព្វថ្ងៃនេះ ហើយប្រសិនបើវានៅតែមានប្រយោជន៍យើងត្រូវតែអភិរក្ស និងអភិវឌ្ឍន៍វា។

**ឯកសារពិគ្រោះ**

១- កែវ ណារុះ តន្ត្រីនិងជីវិតខ្មែរ ឆ្នាំ ១៩៩៥។

២- គង់ សុខហេង៖ ឈ្វេងយល់អំពីទឹកក្នុងអរិយធម៌ខ្មែរ ភ្នំពេញ រោងពុម្ពពេជ្រ ណែត បោះពុម្ពលើកទី១ ឆ្នាំ២០១០។

៣- ជួនណាត(សម្តេចសង្ឃរាជ)៖ វចនានុក្រមខ្មែរ (ការផ្សាយរបស់ពុទ្ធសាសនបណ្ឌិត្យ ភាគ ១ និងភាគ២) បោះពុម្ពនៅរោងពុម្ពកម្ពុជា បោះពុម្ពលើកទី៥ ព.ស.២៥១១/គ.ស. ១៩៦៧។

៤- ធី សោះ ព្រហ្មញ្ញសាសនា និងសង្គមខ្មែរ ភ្នំពេញ ឆ្នាំ១៩៩៤។

៥- លី សុវីរ៖ អរិយធម៌ខ្មែរទាក់ទងនឹង អក្សរសិល្ប៍ ភ្នំពេញ ២០០៧។

៦- ពុទ្ធសាសនបណ្ឌិត្យ៖ ប្រជុំរឿងព្រេងខ្មែរភាគ១ដល់ភាគ៩ បោះពុម្ពក្រសួងអប់រំ ឆ្នាំ ២០០៣ រឿងនិទានទាក់ទងនឹងបុណ្យចូលឆ្នាំខ្មែរ ។

៧- Gunner SkirbbeK ang Nils Gilje : A History of Western Thought (from ancient Greece to the twentieth century), New York, London, Routledge, English translation, first published, 2001.



# ទស្សនវិជ្ជាខ្មែរអំពីលំហ (ទេសភាពប្រតិកម្ម)

( Khmer Philosophy of Space )

ដោយ៖ លោកបណ្ឌិត ប៉ាន់ គុត្តា  
ប្រធានស្តីទីនាយកដ្ឋានទស្សនវិជ្ជានិងសង្គមវិជ្ជា  
នៃវិទ្យាស្ថានមនុស្សសាស្ត្រនិងវិទ្យាសាស្ត្រសង្គម  
រាជបណ្ឌិត្យសភាកម្ពុជា

## សេចក្តីផ្តើម

ស្វ័យភាពនៃគំនិត ដែលយើងបានរក  
ឃើញប្រយល់ដឹងតាមរយៈការផ្តោតអារម្មណ៍  
ការគិតទៅលើទេសភាពប្រតិកម្មនៃមួយ គឺជាការ  
បង្ហាញឱ្យឃើញពីចំណង់ ចំណូលចិត្ត ការ  
ស្រលាញ់ តម្រូវការ និងការឱ្យតម្លៃចំពោះទី  
កន្លែង(លំហខាងក្នុង) ហើយទីកន្លែងក៏បង្ហាញ  
រូបរាង និងឥទ្ធិពលដោយខ្លួនឯងទៅលើស្មារតី  
អារម្មណ៍ ការយល់ដឹង និងគំនិតរបស់មនុស្ស  
វិញដែរ(លំហខាងក្រៅ) ។

តាមរយៈវត្ថុវិស័យភាពក្នុងទេសភាពមួយ (វត្ថុ  
រូបវន្តក្នុងលំហ) គេអាចវិភាគ បកស្រាយពី  
លក្ខណៈនិមិត្តរូបរួម ជាតុបង្កក្នុងរចនាសម្ព័ន្ធ  
ដូចជា សមាសធាតុ ទំហំ រូបរាង ប្រភេទ  
សណ្ឋានខាងក្នុង-ក្រៅ និងគុណតម្លៃនៃលំហ  
ទាក់ទងទៅនឹងចេតនាក្នុងគំនិត (លំហគំនិត)  
របស់មនុស្ស។

ទស្សនវិជ្ជាខ្មែរអំពីលំហ (ទេសភាពប្រតិកម្ម  
កន្លែង) បានសបញ្ជាក់ឱ្យឃើញថា ទីកន្លែងក្នុង  
ឋានរបស់នារបស់ប្រជាជនខ្មែរ បានចុះបញ្ជី  
អំពីការប្រើគំនិត ចំណេះដឹង ប្រាជ្ញា គោល  
បំណងផ្សេងៗ សមត្ថភាពខាងបច្ចេកទេស  
សកម្មភាពអនុវត្តក្នុងជីវភាពប្រចាំថ្ងៃ ទំនាក់  
ទំនងរបស់មនុស្សចំពោះភាពសំខាន់របស់ទេស  
ភាពប្រតិកម្មនៃក្នុងបរិបទ ជំនឿ សាសនា ទំនៀម  
ទម្លាប់ ប្រពៃណី អក្សរសិល្ប៍ ប្រវត្តិសាស្ត្រ វប្បធម៌  
សេដ្ឋកិច្ច ច្បាប់ នយោបាយ សង្គមកិច្ច... ហើយ  
មានការវិវត្តទៅតាមសម័យកាលផងដែរ។

## នេះជាទស្សនវិជ្ជាខ្មែរមួយចំនួនទាក់ទង ទៅនឹងលំហ (ទេសភាពប្រតិកម្ម)៖

១ - ការតាំងក្នុងដ្ឋាន ការសង់លំនៅដ្ឋាន  
នៅក្នុងកន្លែងណាមួយ បុព្វបុរសខ្មែរ មិនមែន  
ធ្វើតាមតែនឹកឃើញនោះទេ គឺគេជ្រើសរើស

ផ្នែកលើបទពិសោធន៍អត្តន្តរញ្ញាណ និងវិចារ  
ញ្ញាណពុទ្ធិ រួមផ្សំនឹងការគុណគួរក្បួនហោរា  
សាស្ត្រផងដែរ។ មុនពេលសាងសង់ផ្ទះ គេជឿ  
លើក្បួនហោរា គេទៅឱ្យហោរាឬលោកអាចារ្យ  
គន់គួរមើល ទឹកដីព្រះភូមិ និងរកថ្ងៃមានពេល  
ល្អដើម្បីសាងសង់ និងឡើងរស់នៅលើផ្ទះ  
នោះ។ ក្នុងទស្សនៈរបស់ខ្មែរ ទីតាំងមួយដែល  
មានដើមអំពិលពីខាងត្បូង អណ្តូងពីខាងលិច  
គេមិនជ្រើសរើសជាកន្លែងសង់ផ្ទះទេ ព្រោះស្ថិត  
ក្នុងវិថីព្រាយបិសាចឆ្លងកាត់ ដែលធ្វើឱ្យម្ចាស់  
ផ្ទះរស់នៅមិនបានសុខទេ។

២ - ខ្មែរប្រើប្រាស់ទេសភាពឬទីកន្លែង ជា  
ទីស្បថ បញ្ជាក់សីលធម៌ ភាពស្មោះត្រង់  
សច្ចភាព និងជាទីផ្សងព្យាករណ៍ហេតុភេទ ផ្តុំ  
សេដៗដែលអាចនឹងកើតមានឡើងក្នុង  
អនាគត។ លើសពីនេះទៅទៀត មានកាប់អ្វី  
ចំណាំនៅកន្លែងណាមួយជាសាក្សីផងដែរ។  
ឧទាហរណ៍ អញកាប់ឬចំណាំកន្លែងហ្នឹង ចាប់  
ពីថ្ងៃនេះតទៅ... ជាដើម។ ពេលមានរឿងវិវាទ  
ត្រូវស្បថ គេទៅស្បថនៅវត្តឬនៅកន្លែងសក្តិ  
សិទ្ធិ ដូចជា នៅកន្លែង ព្រះអង្គជងកើ អង្គវត្ត  
ជាដើម។

៣ - ការរៀបចំក្បួនរឹត ក៏គេត្រូវជ្រើសរើស  
ទីកន្លែង ដែរ ដូចជា ព្រះបាទជ័យវរ្ម័នទី២ ជ្រើស

រើសយកភ្នំគូលែន ធ្វើពិធីទេវាជ័យ រាជបុរោហិត  
រៀបចំពិធីផ្សងនៅលើភ្នំបាយង់កោ។ ក្នុងពិធី  
អកអំបុក និងសំពះព្រះខែ គេរៀបចំពិធីផ្សងនៅ  
ព្រះបរមរាជវាំង។

៤ - ទឹកនៃក្នុងក៏មានទាក់ទងនឹងការបង្កើត  
រឿង និងទានអក្សរសិល្ប៍ ទាក់ទងនឹងស្ថាននាម  
តួអង្គអធិធម្មជាតិ និងអ្នកតាអ្នកដូន ផងដែរ។  
អក្សរសិល្ប៍ប្រជាប្រិយខ្មែរបង្កប់លក្ខណ  
អត្តសញ្ញាណជាតិខ្មែរដូចជា៖ អត្តសញ្ញាណជា  
គ្រឿងសម្គាល់លក្ខណជាតិ មានដូចជា  
ភូមិសាស្ត្រ ឈ្មោះទីកន្លែង ប្រវត្តិសាស្ត្រ ការ  
គ្រប់គ្រង វប្បធម៌ មនុស្សសត្វ និងរុក្ខជាតិ ដែល  
ប្រជាជនខ្មែរនិយមប្រើប្រាស់ក្នុងការរស់នៅ។  
ឧទាហរណ៍ ដូចជា រឿងភ្នំប្រុសភ្នំស្រី រឿងភ្នំដូន  
ពេញ រឿងភូមិភិរច្ឆាន ជាដើម។

៥ - ក្នុងទស្សនវិជ្ជាខ្មែរ ទីកន្លែង មានភេទ  
ភាវៈជា ស្រី។ គំនិតមួយក្នុងការប្រើពាក្យ  
មាតុភូមិ ជាទស្សនវិជ្ជាដែលកំណត់ភេទភាវៈជា  
ស្រី ជាម្ចាស់កម្មសិទ្ធិទឹកដី ជាអត្តសញ្ញាណ  
មាតាធិបតេយ្យ។ សំណង់ស្ថាបត្យកម្មខ្មែរ  
បុរាណក្រុងអង្គរ គឺ តំណាងភេទប្រុស ដែល  
មានគូរទឹកព័ទ្ធជុំវិញតំណាងភេទស្រី ។ តួ  
ប្រាសាទជាលិង្គ(ដីឬប្រុស) កសិណទឹកជា

យោនីនាងឧមា(ទឹកប្រសើ) ទឹកអម្រឹតក្នុងភូមិទឹក  
(សូមមើលរូបក្នុងឧបសម្ព័ន្ធ)។

៦ - ខ្មែរពីបុព្វកាលមានការធ្វើឋានីយកម្ម  
ធម្មជាតិ និងវប្បធម៌ ដោយការរៀបចំភូមិជាភាវ  
មូល(ភូមិមូល)។ ការប្រែក្លាយទេសភាពធម្មជាតិ  
មកជា ទេសភាពវប្បធម៌ មិនមែនជាការចែងន្យ  
ទេ តែវាជាចេតនាគំនិត ដែលធ្លុះបញ្ចាំងពីគំនិត  
ទស្សនវិជ្ជា ៖ មូល តំណាង វដ្តជីវិត ដែលបុព្វ  
បុរសខ្មែរយល់ថា ដើមនិងចុង ហើយ កើតនិង  
ស្លាប់ នៅជាប់គ្នា។ ផ្ចិតផ្ចង់មូលជាមជ្ឈមណ្ឌល  
រដ្ឋបាលទៅសព្វទិសទីមានចំងាយស្មើគ្នាក្នុង  
ដែនផ្ទៃ ងាយស្រួលគ្រប់គ្រង ការពារសន្តិសុខ  
និងផ្តល់-ទទួលព័ត៌មាន។

៧- ទស្សនៈលោកធាតុនិយមខ្មែរ ជា  
ទស្សនវិជ្ជាមួយ ជាប់ទាក់ទងលោកទស្សនៈអស្តិ  
រូបវិជ្ជាក្នុងព្រហ្មញ្ញសាសនា និងពុទ្ធសាសនា៖  
ក្នុងលោកធាតុវិទ្យានៃលទ្ធិព្រហ្មញ្ញ សាសនា  
បានចែងថា ពិភពលោកយើងនេះមានរាងជា  
បួនជ្រុងសំប៉ែតស្មើ ដែលនៅចំកណ្តាលមាន  
ទ្វីបមួយយ៉ាងធំឈ្មោះថា ជម្ពូទ្វីប។ ជម្ពូទ្វីបមាន  
ទ្វីបតូចចំនួនប្រាំមួយទៀត ព្រមទាំងមហា  
សមុទ្រដែលហ៊ុមព័ទ្ធជុំវិញដោយជួរភ្នំជា  
កំពែង។ នៅចំកណ្តាលជម្ពូទ្វីប គេឃើញមានភ្នំ  
មួយខ្ពស់ជាងគេ គឺភ្នំសុមេរុជាចន្ទលំ ឬជាស្នូល

នៃចក្រវាឡ។ នៅលើកំពូលភ្នំសុមេរុ គឺជាឋាន  
ទេវលោក ឬឋានរបស់ព្រះអាទិទេព។ ម្យ៉ាងវិញ  
ទៀតទេវឋាននេះមានទិសប្រាំបី ដែលទ្រទ្រង់  
បីបាច់ថែរក្សា ដោយទេពបន្ទាប់បន្សំទាំងប្រាំបី  
អង្គ ដែលជាឆ្នាំប្រកបដោយជ័យចេស្តាដ៏ខ្លាំង  
ពូកែអស្ចារ្យ។ ក្នុងសម័យអង្គរ នគរូបនីយកម្ម  
ប្តូរពី ភូមិមូល មក ភូមិ៤ជ្រុង ការកសាង  
ប្រាសាទភ្នំ មានគូរទឹកព័ទ្ធជុំវិញរាង៤ជ្រុង ដែល  
បង្ហាញនូវនិមិត្តរូបទំនាក់ទំនង ទឹក ដី ភ្លើង  
ខ្យល់។ ក្នុងគោលការណ៍សោកណវិជ្ជា សិល្បករ  
ខ្មែរសម្តែងនូវគំនិតបុរាណៈផ្សារភ្ជាប់លោកិយ  
និងបរលោក ផ្សារភ្ជាប់អាត្ម័និងព្រហ្ម័ន (សេច  
ក្តីប្រាថ្នាធំធេងគឺទាញទេវលោកមកនៅជាមួយ  
មនុស្សលោក ឬទាញមនុស្សលោកឱ្យនៅប្រប  
នឹង ទេវលោក) ដែលមានអត្ថន័យ និង  
អត្ថប្រយោជន៍ទូលំទូលាយវែងឆ្ងាយ ហើយ  
ប្រកបដោយឧត្តមគតិខ្ពស់។ លោកធាតុវិជ្ជាខ្មែរ  
ក៏ដូចលោកធាតុវិជ្ជាឥណ្ឌាដែរ គឺត្រូវធ្វើឱ្យមាន  
ភាពចុះសម្រុងដោយសម្បទានស្ថិតស្ថេររវាង  
ឋានក្រោម និងឋានលើ ហើយទាល់តែមានការ  
គោរពមិនឆ្កាំឆ្កង សម្បូរសង្រួងដោយពិធីបូជា  
ទើបធានាស្ថេរភាព និងវិបុលភាពដល់សង្គម។

និមិត្តរូបនៃទីក្រុងខ្មែរគឺ ៖ ទឹកដី = ស្រី  
ប្រុស = មេបា = លិង្គយោនី = ចក្រវាឡ => សង្គម  
/ ក្រុង / នគរ ។ ទីក្រុងខ្មែរត្រូវតែនៅខាងត្បូងនៃភ្នំ  
សក្ការៈ ដែលព្រះអាទិទេពគង់នៅបែរមុខទៅ

ទិសខាងកើត ហើយជាមួយគ្នានោះដែរ នៅលើ  
 ប្រសព្វគ្នានៃទន្លេ ដែលនាគញី ឈ្មោល អាច  
 ជួបគ្នាបាន ហើយទ្រទ្រង់នូវជំនឿទាំងអស់អំពី  
 ទឹក។ រាជធានីអង្គរបានគោរពរៀងៗមកនូវគំរូ  
 នេះ ដោយប្រើប្រាស់ទិន្នន័យធម្មជាតិ ទួល និង  
 ព្រែក។ ប្រសាទភ្នំ និងបារាយណ៍ដែលចេញម  
 ដោយព្រែក គឺគ្មាន អ្វីក្រៅពីភ្នំសក្ការៈ និងទន្លេ  
 ប្រសព្វសិប្បនិម្មិតទេ។ គំរូនេះ នៅតែបន្តដល់  
 ការកសាង ទីក្រុងក្រោយសម័យអង្គរ ដូចជា ក្នុង  
 ការជ្រើសរើសទីតាំងកសាងទីក្រុងភ្នំពេញ (ដូច  
 គ្នាដែរ ទីក្រុងលង្វែក ទីក្រុងឧត្តុង្គ) ក៏បានចុះ  
 បញ្ជីលក្ខណៈនេះដែរ។ ទួលភ្នំខាងជើង  
 លើកឡើងឱ្យខ្ពស់ សម្រាប់ជាទីសក្ការៈ វត្ត និង  
 រាំង ត្រូវរៀបចំ តាមពិធីឱ្យនៅខាងត្បូង ហើយ  
 បែរមុខទៅខាងកើត លើកនៃជួបគ្នានៃទន្លេ  
 ទាំង៤។

៨- យោងតាមទ្រឹស្តីទស្សនវិជ្ជានាមនិយម  
 អះអាងថា ៖ បញ្ញត្តិ សំខាន់ជាង វត្ថុជាក់ស្តែង។  
 វត្ថុជាក់ស្តែង ស្លាប់ឬបាត់បង់ទៅវិញ តែ នាម  
 បញ្ញត្តិ រស់អមតៈ។ ការដាក់ស្ថាននាមក្នុងទស្ស  
 នៈខ្មែរផ្នែកលើ៖ ស្ថានភាពភូមិសាស្ត្រ នាមរុក្ខ  
 ជាតិ នាមតាមសត្វ នាមតាមឈ្មោះនិងភេទ  
 មនុស្ស នាមតាមព្រឹត្តិការណ៍ប្រវត្តិសាស្ត្រ។ល។  
 ការកំណត់ស្ថាននាមទេសភាពឬទីកន្លែង ដូចជា  
 កំពង់ ក្រាំង គោក ទួល ទំនប់ អង្គ អង្គរ កោះ

តាំង... គឺចុះបញ្ជីពីគំនិតខ្មែរដើមចង់រក្សា  
 ប្រវត្តិដើម មូលហេតុ វិធីកំណត់ឈ្មោះ រំលេច  
 ចេញនូវតិកតាង ឈ្មោះអ្នកបង្កើត និងអ្នកធ្វើ  
 សកម្មភាពទៅលើទេសភាពក្នុងអតីតកាល។  
 ឧទាហរណ៍ ដូចជា ភូមិភ្លើងឆេះរទេះ ភូមិទួល  
 ពង្រ អង្គតាសោម ក្រុងដូនកែវ ក្រុងភ្នំពេញ អូរ  
 ឈើទាល បឹងស្នោ ក្រាំងពង្រ តាំងគោក ស្រះ  
 ស្រង់ ភូមិតិរច្ឆាន ជាដើម។ ជាងនេះទៅទៀត  
 ស្ថាននាមចុះបញ្ជីពីគុណតម្លៃនៃគំនិត មនោ  
 គមន៍វិជ្ជា ប្រវត្តិរឿងរ៉ាវក្នុងភូមិដ្ឋាន និងលក្ខ  
 ណៈពិសេសផ្សេងៗដែលមាននៅក្នុងទីកើត  
 ហេតុ។ ស្ថាននាមអាចបញ្ជាក់ពីអត្តសញ្ញាណទី  
 កន្លែង បន្ទាល់ជាមរតកវប្បធម៌ ប្រពៃណីតំបន់  
 រក្សាអត្តសញ្ញាណជាតិ កសាងប្រវត្តិសាស្ត្រជាតិ  
 និងស្ថាននាមរដ្ឋបាល ដល់អ្នកជំនាន់ក្រោយ។  
 ស្ថាននាមគឺជាមតិកជាតិមួយដ៏ថ្លៃថ្លាសម្រាប់  
 សម្គាល់អត្តសញ្ញាណជាតិខ្មែរនិងភូមិសាស្ត្រ  
 វប្បធម៌ និងឫសគល់ ប្រវត្តិសាស្ត្រផងដែរ។

**សេចក្តីសន្និដ្ឋាន**

សរុបសេចក្តីមក យើងអាចសន្និដ្ឋានថា  
 វត្ថុមាន **លំហ** (ទេសភាព ឬ អាកាស ឬ ទី  
**កន្លែង**) មានពាក់ព័ន្ធគ្រប់ផ្នែក គ្រប់វិស័យគ្រប់  
 សកម្មភាព និងមានសារៈសំខាន់ក្នុងជីវភាពរស់  
 នៅប្រចាំថ្ងៃរបស់ប្រជាជនខ្មែរ។ គ្រប់វិស័យ  
 ទាំងអស់នៅក្នុងសង្គមខ្មែរ ដូចជា នយោបាយ

សេដ្ឋកិច្ច កសិកម្ម សិប្បកម្ម ឧស្សាហកម្ម  
ពាណិជ្ជកម្ម ការអប់រំ វប្បធម៌ ទំនៀមទម្លាប់  
ប្រពៃណី ជំនឿ សាសនា ច្បាប់ សង្គមកិច្ច សុខា  
ភិបាល រដ្ឋបាល ការចងក្រងប្រវត្តិសាស្ត្រ ការ  
ដាក់ស្ថាននាម ការរៀបចំនគរូបនីយកម្ម ការ  
រៀបចំទីទួលកូមិឋាន ការសាងសង់សំណង់  
លំនៅដ្ឋាន ការសាងសង់សំណង់ប្រាសាទ ទី  
សក្ការៈ និងការប្រារព្ធពិធីក្បួនវិធី ការរៀបចំ  
កន្លែងកប់សព ការរៀបចំទីកសិកម្ម ជីវដ្ឋាន

ជលដ្ឋាន ប្រព័ន្ធគមនាគមន៍ ប្រព័ន្ធធារាសាស្ត្រ  
ការរៀបចំទីក្រុង ។ បេ។ និង ។ បេ។ សុទ្ធតែត្រូវ  
បានបង្កើតចេញពីអានុភាពគំនិតទស្សនវិជ្ជាស្តី  
អំពី **លំហ** (**ទេសភាព ឬ ទឹកដី**) ទាំងអស់  
ហើយវាក៏ត្រូវបញ្ចាំងពីផ្នត់គំនិត អត្តចរិត  
អាកប្បកិរិយា របៀបរស់នៅ អន្តរទំនាក់ទំនង  
រវាងមនុស្សជាមួយទេវអន្តរទំនាក់ទំនងរវាង  
មនុស្សជាមួយអមនុស្ស និងជោគជតារាសីក្នុង  
ការរស់នៅរបស់ប្រជាជនខ្មែរផងដែរ។

**ឯកសារពិគ្រោះ**

- ១- ឈឹម សុខាន់ដារ៉ា ៖ *ទេសភាពវប្បធម៌នៅស្ថានីយ៍កណ្តោក* (និក្ខេបបទបណ្ឌិត) ភ្នំពេញ ឆ្នាំ២០១៤។
- ២ - នុត ណារាំង ៖ *ទីក្រុងទឹកអង្គរជំហរអារ្យធម៌ខ្មែរ* ភ្នំពេញ រោងពុម្ពពន្លឺពេជ្រ បោះពុម្ពឆ្នាំ ២០០៣។

**ឧបសម្ព័ន្ធ**



រូបភាពលិង្គ និង យោនី សង់នៅលើក្នុងកូលេន



រូបភាពពីលើអាកាសនៃប្រាសាទអង្គរវត្តដែលឃើញតួប្រាសាទ និង គូទឹក (ប្រភព៖ Google Earth)

# ទស្សនៈមូលដ្ឋាននៃប្រជាសាស្ត្រ

## Basic Concept of Demography

ដោយ៖ លោក ហែ សុគន្ធា

ប្រធានស្តីទីនាយកដ្ឋានភូមិវិទ្យានិងនគរូបនីយកម្ម  
នៃវិទ្យាស្ថានមនុស្សសាស្ត្រនិងវិទ្យាសាស្ត្រសង្គម

### សេចក្តីផ្តើម

បើនិយាយអំពីប្រជាសាស្ត្រ គឺគេនឹកឃើញ ភ្លាមអំពីប្រជាជន។ ជាការពិត ប្រជាសាស្ត្រ គឺជា ការសិក្សាអំពីប្រជាជន ហើយពិសេសអំពីភាព បង្កើតកូន រៀបការ ការស្លាប់ និងបំណាច់លំនៅ និងទំនាក់ទំនងនៃការសិក្សាបែបវិទ្យាសាស្ត្រអំពី ទំហំ របាយភូមិសាស្ត្រ និងសមាសភាពប្រជាជន និងការប្រែប្រួលគ្រប់ពេលវេលា។ បើតាមន័យ សំខាន់នៃប្រជាសាស្ត្រ គឺផ្ដោតការសិក្សាសំខាន់ អំពី “ស្ថានភាពនិងចលនានៃមនុស្ស” ហើយការ សិក្សាដែលច្បាស់ជាងនេះទៀត គឺការពង្រីក សញ្ញាណនៃពាក្យ “ស្ថានភាព” និង “ចលនា”។<sup>១</sup> ម្យ៉ាងទៀត ពាក្យប្រជាសាស្ត្រនេះ ត្រូវបានកំណត់ និយមន័យដោយស្ថាប័នផ្សេងៗ ដូចជា៖

តាមនិយមន័យ របស់អង្គការសហប្រជា ជាតិនៅឆ្នាំ១៩៥៨ បានពន្យល់ថា “ប្រជាសាស្ត្រ គឺ ជាការសិក្សាអំពីប្រជាជនតាមបែបវិទ្យាសាស្ត្រ ជា

បឋម ដោយគោរពតាមចំនួនរបស់វា ទម្រង់របស់វា និងការអភិវឌ្ឍរបស់វា។ ប្រជាសាស្ត្រ គឺជាការ សិក្សាអំពីទំហំ របាយដែនដី និងសមាសភាពរបស់ ប្រជាជន ការប្រែប្រួលក្នុងរឿងប្រជាជន និង សមាសភាគនៃការប្រែប្រួល ដែលអាចធ្វើអត្ត សញ្ញាណបាន ដូចជា ជាតិប្រមាណ មរណ ប្រមាណ ចលនាដែនដី (បម្លាស់លំនៅ) និងចល័ត ភាពសង្គម (ការផ្លាស់ប្តូរស្ថានភាព)។

និយមន័យខ្លះកំណត់ថា ប្រជាសាស្ត្រ គឺជា ការសិក្សាតាមបែបស្ថិតិ និងគណិតវិទ្យារបស់ទំហំ សមាសភាព និងរបាយក្នុងទំហំរបស់ប្រជាជន ជាមួយនឹងបម្រែបម្រួលតាមពេលវេលាជាក់ស្តែង ក្នុងទិដ្ឋភាពមួយ ដោយចូលរួមការអនុវត្តនៃ ដំណើរការទាំង៥ របស់ភាពបង្កើតកូន មរណ ប្រមាណ អាពាហ៍ពិពាហ៍ បម្លាស់លំនៅ និង ចល័តភាពសង្គម។ ទោះបីជាវានៅរក្សាការវិភាគ តាមបែបប្រៀបធៀបនិងរៀបរាប់បន្តរបស់ទំនោរ

<sup>1</sup> មជ្ឈមណ្ឌលសិក្សាស្រាវជ្រាវអំពីប្រជាជន សាកលវិទ្យាល័យភូមិន្ទភ្នំពេញ៖ ឯកសារប្រើប្រាស់ផ្ទៃក្នុង “សញ្ញាណ ទូទៅ និងបញ្ញត្តិមូលដ្ឋាន” ២០០៩ ទំព័រទី១

ក្នុងដំណើរនីមួយៗនិងក្នុងលទ្ធផលពិតរបស់វាក៏  
ដោយ ក៏គោលបំណងយូរអង្វែងរបស់វាគឺអភិវឌ្ឍ  
អង្គទ្រឹស្តីដើម្បីពន្យល់ព្រឹត្តិការណ៍ ដោយធ្វើជា  
ក្រាហ្វ។

ជារួមប្រជាសាស្ត្រ គឺជាការសិក្សាអំពីប្រជាជន  
ដោយយកចិត្តទុកដាក់ ជាពិសេសទៅលើភាព  
បង្កើតកូន (កើត) មរណប្រមាណ (ស្លាប់) និងការ  
ផ្លាស់ទីលំនៅ (ចលនាដែនដី)។ ដោយ សារអថេរ  
នៃសមាសភាគទាំងបីនេះហើយដែលជាកត្តាធ្វើឱ្យ  
យមានការប្រែប្រួលចំនួនប្រជាជន។ ការប្រែប្រួល  
នៃចំនួនប្រជាជន ត្រូវបានវាស់ដោយអត្រាកើត  
អត្រាស្លាប់ និងអត្រាផ្លាស់ទីលំនៅ ពោលគឺ  
សមាសភាគទាំងបីនេះ ជាកត្តាកំណត់ចំនួន  
ប្រជាជន ដោយសមាសភាពតាមអាយុរបស់វា និង  
ល្បឿននៃការកើនឡើង និងថយចុះរបស់វា។

លំនាំជាច្រើននាសម័យបុរាណ ដូចជា  
អដ្ឋាបញ្ញាសាសនា បញ្ញាទីក្រុង សង្គ្រាម បាននាំឱ្យ  
យមានការយកចិត្តទុកដាក់យ៉ាងខ្លាំង ទៅលើ  
បញ្ហាប្រជាជន ក្នុងបំណងប្រមូលទាសករ កេណ្ឌ  
កងទ័ព និងការយកពន្ធដារ ជាដើម។ ការរាប់ចំនួន  
មនុស្ស អាចនិយាយបានថា ជាមុខងារ  
ប្រវត្តិសាស្ត្រឬជាសារពើពន្ធ ដូចជា នៅចុង  
សតវត្សរ៍ទី១៧ សេដ្ឋកិច្ចនិងវិទ្យាសាស្ត្រមានការ  
រីកចម្រើនជាលំដាប់ ហើយនាំទៅដល់ការធ្វើស្ថិតិ  
មនុស្ស ដែលមានមុខងារនិងតួនាទី ពណ៌នាអំពី  
ស្ថានភាពរបស់ប្រជាជន។

ដោយឡែក សង្គ្រាមនៅទ្វីបអឺរ៉ុប បាន  
អនុគ្រោះដល់ប្រទេសកំណើតនិយម ពិសេសនៅ  
ក្រោយឆ្នាំ១៨៧០។ ប្រទេសបារាំង និងប្រទេស  
អាណានិគមកិច្ចផ្សេងទៀត គឺជាលំនាំមូលដ្ឋាន  
សំខាន់ ដែលផ្តល់ផលប្រយោជន៍ដល់បញ្ហាប្រជា  
សាស្ត្រ ដូចជា ការបរាជ័យនៅឆ្នាំ១៨៧០ និង  
ក្រោយសង្គ្រាមលោកលើទី១ ពោលគឺប្រជា  
សាស្ត្រ ត្រូវបានចាត់ទុកជាបញ្ហាសំខាន់ ចំពោះ  
ប្រទេសនីមួយៗ ដែលមានតម្រូវការមនុស្សប្រកប  
ដោយសុខភាពល្អ ដើម្បីបង្កើតបានជាកម្លាំងទ័ព  
ជាតិ (កម្លាំងស្នូលសង្គម)។

**១. ការវិវឌ្ឍប្រជាសាស្ត្រ**

មុខវិជ្ជាប្រជាសាស្ត្រ បានជួយឱ្យអ្នកសិក្សា  
ឱ្យយល់ដឹងអំពីមនុស្ស និងសកម្មភាពដែលមាន  
ប្រយោជន៍របស់រដ្ឋាភិបាល។ ការរីកចម្រើនផ្នែក  
ប្រជាសាស្ត្រ ត្រូវបានធ្វើឡើងក្នុងក្របខណ្ឌនៃ  
បណ្តាប្រទេស ដែលផ្នែករដ្ឋាភិបាលមានការរៀបចំ  
បានប្រសើរ ហើយវាក៏ជាកិច្ចការសំខាន់សម្រាប់  
បង្កើតទិន្នន័យមូលដ្ឋាន ក្នុងប្រទេស។ ការបង្ហាញ  
ច្បាស់លាស់ តាមរយៈទិន្នន័យប្រជាសាស្ត្រ គឺជា  
លក្ខខណ្ឌមូលដ្ឋានពិតប្រាកដមួយដើម្បីយល់ដឹង  
អំពីស្ថានភាពប្រជាសាស្ត្រនៃប្រទេសនោះ។

ប្រជាសាស្ត្រ ជានិច្ចកាលច្រើនតែសិក្សា  
ហួសពីបាតុភូតសាមញ្ញរបស់មនុស្ស ពោលគឺវា  
បានសិក្សាអំពីមូលហេតុនិងផលវិបាកនៃចលនា  
ទាំងនោះផងដែរ។ ប្រជាសាស្ត្រ បានយកចិត្ត  
ទុកដាក់ផងដែរ ទៅលើកត្តាសរីរៈ អាកាសធាតុ



សង្គមសាស្ត្រ ចិត្តសាស្ត្រ ដែលមានឥទ្ធិពលទៅលើប្រជាជន។

ប្រទេសអាណានិគមជាច្រើន មានសិទ្ធិត្រួតពិនិត្យភោគទ្រព្យ នៃបណ្តាប្រទេសក្រោមអាណានិគមរបស់ខ្លួនមិនតែប៉ុណ្ណោះពួកគេបានត្រួតពិនិត្យលើប្រជាជនថែមទៀតផង ដូចជាការប្រើប្រាស់កម្លាំងពលកម្ម នៃប្រទេសទាំងនោះផងដែរ។ សម្រង់ស្ថិតិប្រជាជន ដែលស្ថិតនៅក្រោមអាណានិគម ត្រូវបានធ្វើឡើងក្នុងគោលដៅសេដ្ឋកិច្ច និងហិរញ្ញវត្ថុ (ការប្រមូលពន្ធដារនិងការកាត់សម្គាល់នូវមនុស្ស ដែលមានលទ្ធភាពបម្រើការក្នុងរោងច្រក សហគ្រាសនានា)។

**២. ទិន្នន័យប្រជាជន (Data of People)**

បច្ចុប្បន្ននេះ ប្រជាសាស្ត្រត្រូវបានគេរកឃើញថាជាអន្តរមុខវិជ្ជា ព្រោះវាមានទំនាក់ទំនងជាមួយនឹងមុខវិជ្ជាផ្សេងៗទៀត រួមមាន មុខវិជ្ជាគណិតវិទ្យា ស្ថិតិវិទ្យា ជីវវិទ្យា វេជ្ជសាស្ត្រ ភូមិវិទ្យា សង្គមវិទ្យា និងសេដ្ឋកិច្ចវិទ្យា ជាដើម។ នៅពេលដែលមុខវិជ្ជានីមួយៗ បានធ្វើការសិក្សាទាក់ទងទៅនឹងអត្រារបស់ប្រជាជន មានន័យថា មុខវិជ្ជានោះ បានសិក្សាពាក់ព័ន្ធនឹងទិន្នន័យប្រជាជនជាក្រុម មិនមែនជាលក្ខណៈជាបុគ្គលឡើយ។ ទិន្នន័យប្រជាជន មានប្រភពសំខាន់ៗ ចំនួនបួន គឺ ជំរឿន អង្កេតគំរូ ប្រព័ន្ធកាត់ត្រានិងស្ថិតិរដ្ឋបាល និងទិន្នន័យតាមបែបគុណភាព។

**ក. ជំរឿនប្រជាជន (Census)**

ពាក្យ “ជំរឿន” មានន័យថា ជាការរាប់ ឬរាប់បញ្ចូលដែលជានិច្ចកាល ទាក់ទងទៅនឹងការយកពន្ធដារ ហើយពាក្យនេះ ចេញមកពីពាក្យ ឡាតាំង “សេនសើរ-Sensere” ដែលមានន័យថា ការប៉ាន់តម្លៃឬការយកពន្ធ។ មតិដទៃទៀតចំពោះការធ្វើជំរឿន គឺជាសេវារបស់កងទ័ព ដើម្បីផ្គត់ផ្គង់អាហារ ព្រោះជនជាតិក្រិកបុរាណ រាប់ចំនួនបុរសពេញវ័យក្នុងពេលធ្វើសង្គ្រាម និងរាប់ប្រជាជនទូទៅនៅពេលណា ដែលអាហារសម្រាប់ផ្គត់ផ្គង់មានរយៈពេលខ្លី។

បច្ចុប្បន្ន ជំរឿនប្រជាជន គឺមានការរាប់ជាផ្លូវការនៃចំនួនប្រជាជនទាំងអស់ ដែលធម្មតាមានជាព័ត៌មានលម្អិតផ្សេងៗ អំពីលក្ខណៈសម្គាល់ប្រជាសាស្ត្រ សង្គម និងសេដ្ឋកិច្ច។ ការរឹកចម្រើន និងជឿនលឿនទៅមុខ បានធ្វើឱ្យមានការចាប់អារម្មណ៍ទៅលើជំរឿន ដែលអាចចុះបញ្ជីបានតាមការពិនិត្យមើល លើរដ្ឋធម្មនុញ្ញរបស់ប្រទេសជឿនលឿនមួយចំនួន ដូចជា សហរដ្ឋអាមេរិក ដែលតម្រូវឱ្យធ្វើជំរឿនក្នុងរយៈពេលដប់ឆ្នាំម្តង។ គួរកត់សម្គាល់ថា ព័ត៌មានជំរឿន គឺជាការសម្ងាត់ មានន័យថា ទិន្នន័យរបស់បុគ្គលម្នាក់ៗ មិនផ្សព្វផ្សាយបានតាមការនឹកឃើញទេ។ ដោយសារជំរឿន ត្រូវគ្របដណ្តប់គ្រប់មនុស្សទាំងអស់ (ម្នាក់ៗ) វាត្រូវការចាំបាច់នូវថវិកាច្រើនក្នុងការទទួលបានព័ត៌មានទាំងនោះ។ ដូចនេះមានតែសំណួរមូលដ្ឋានខ្លះៗប៉ុណ្ណោះ ដែលត្រូវបាន

រៀបចំឡើងដូចជា អាយុ ភេទ ស្ថានភាពរៀបការ កន្លែងកើត កន្លែងរស់នៅ ការអប់រំ និងមុខរបរជាដើម ដើម្បីសួរនៅពេលធ្វើជំរឿន។

បទដ្ឋានស្ថិតិ ត្រូវបានកែលម្អយ៉ាងប្រសើរ ពាសពេញសាកលលោក ហើយទិន្នន័យជំរឿន ដែលល្អ គឺមានសារសំខាន់ណាស់ សម្រាប់អ្នក ដែលធ្វើផែនការសេដ្ឋកិច្ច អប់រំ សុខភាព និងវិស័យ ដទៃទៀត។ ដូចគ្នាផងដែរ នៅក្នុងប្រទេសដែល ទើបតែទទួលបាននូវឯករាជ្យថ្មីៗ ភាពជាក់លាក់ នៃរបាយការណ៍លម្អិតអំពីប្រជាជន គឺមាន លក្ខណៈចាំបាច់ណាស់ ក្នុងកិច្ចការនយោបាយ ដូចជាការរៀបចំការបោះឆ្នោតជាដើម។

**ខ. អង្កេតគំរូ (Survey)**

ការធ្វើអង្កេតគំរូទាមទារការចំណាយថវិកា តិចជាងការធ្វើជំរឿន ព្រោះវាទាក់ទងទៅនឹងការ ជ្រើសរើសក្រុមមនុស្ស សម្រាប់តាងឱ្យប្រជាជន ទាំងមូល ឬតែផ្នែកណាមួយរបស់ប្រជាជននោះ ប៉ុណ្ណោះ(គំរូតាង)។ ជាទូទៅការធ្វើគំរូតំណាង តែងជួបប្រទះនូវបញ្ហាពីរគឺ៖

**ទី១៖** លំនាំនៃការជ្រើសរើសគំរូតាងមួយ តែងតែបង្កើតឱ្យមានភាពលម្អៀង ព្រោះគំរូតាង មួយ ពិតជាពុំអាចតំណាងឱ្យប្រជាជនទាំងមូល បានមួយរយភាគរយឡើយ។

**ទី២៖** គំរូតាងរបស់ប្រជាជនមួយ មានចំនួន របាប់តិច ដូច្នោះមិនអាចធ្វើការវិភាគទិន្នន័យបាន លម្អិតអំពីតំបន់តូចៗរបស់ប្រទេសមួយបានឡើយ។

ការរាប់ចំនួនតាមរយៈការអង្កេតគំរូតាង ក៏ មានគុណសម្បត្តិច្រើនដែរ ព្រោះវាអាចផ្តល់ ទិន្នន័យពេញលេញសំបូរវែប និងប្រកបដោយ គុណភាពបាន ដោយសារមានពេលវេលាច្រើន និងការខិតខំប្រឹងប្រែង ដែលត្រូវចំណាយទៅលើ ការសម្ភាសន៍នីមួយៗ ដូចជាព័ត៌មានដែល ទាក់ទងទៅនឹងការសិក្សាស្រាវជ្រាវ អំពីចំណេះ ដឹង ឥរិយាបថ និងការអនុវត្តផែនការគ្រួសារ។

**គ. កំណត់ត្រាអត្រានុកូលដ្ឋានឬស្ថិតិរដ្ឋបាល**

ជំរឿននិងអង្កេត រៀបរាប់អំពីសកម្មភាព របស់ប្រជាជននៅពេលកំណត់មួយៗ ចំណែក ស្ថិតិអត្រានុកូលដ្ឋាន គឺជាប្រភពសំខាន់របស់ ទិន្នន័យ ដើម្បីសិក្សាស្រាវជ្រាវពីការប្រែប្រួល របស់ប្រជាជន ព្រោះវាបានប្រមូលព័ត៌មានមូលដ្ឋ ឋាននៃពេលជាបន្តបន្ទាប់ៗ បច្ចុប្បន្ន កំណត់ត្រា អត្រានុកូលដ្ឋានឬស្ថិតិរដ្ឋបាល គឺជាការកត់ត្រា រក្សាទុកនូវព្រឹត្តិការណ៍សំខាន់ នៃប្រទេសមួយដូច ជា ចំនួនមនុស្សស្លាប់ ចំនួនមនុស្សកើត និងចំនួន អ្នករៀបអាពាហ៍ពិពាហ៍ជាដើម។ នៅក្នុងប្រទេស ជាច្រើន សំបុត្រកំណើត ជាតម្រូវការមូលដ្ឋាន សម្រាប់ចុះឈ្មោះចូលរៀន និងចូលបម្រើការងារ នៅក្នុងស្ថាប័នផ្សេងៗទៀត។ តាមប្រវត្តិសាស្ត្រ កំណត់ត្រាក្នុងកំបន់ ឬបញ្ជីកំណត់ត្រាក្នុងតំបន់ ឬបញ្ជីកត់ត្រាអ្នកចំណុះព្រះវិហារសាសនា ត្រូវ បានរក្សាទុក ដោយព្រះវិហារសាសនាមួយចំនួន ដូចជា នៅទ្វីបអឺរ៉ុបនាសតវត្សរ៍ទី១៤ និងក្រោយៗ មកទៀត រហូតដល់ដើមសតវត្សរ៍ទី២០ សូម្បីតែ

ប្រព័ន្ធកត់ត្រារបស់រដ្ឋ ឬកំណត់ត្រាស៊ីវិល ក៏មិនទាន់មានការរីកចម្រើនដែរ។ នៅឆ្នាំ១៩៥០ ប្រវត្តិប្រជាវិទ្យាជាច្រើន បានប្រើប្រាស់បញ្ជីកត់ត្រាអ្នកចំណុះព្រះវិហាររបស់ជនជាតិបារាំង ដើម្បីអភិវឌ្ឍបច្ចេកទេសក្នុងន័យបង្កើតព័ត៌មានអំពីសង្គមគ្រួសារឡើងវិញ ហើយបច្ចេកទេសនេះចាប់ផ្តើមដោយការកត់ត្រាអំពីអាពាហ៍ពិពាហ៍ និងបន្តបន្ទាប់មកបានភ្ជាប់កំណត់ត្រាទាំងនេះទៅកំណត់ត្រាផ្សេងៗទៀតដែលបង្ហាញអំពីកាលបរិច្ឆេទកំណើត និងការស្លាប់របស់ប្តីប្រពន្ធនិងកូនរបស់ពួកគេ។

បច្ចេកទេសកុំព្យូទ័រទំនើបរបស់ចំណាងកត់ត្រា ត្រូវបានកំពុងប្រើប្រាស់នាពេលបច្ចុប្បន្ននេះជាពិសេសនៅអឺរ៉ុប និងអាមេរិកខាងជើង ហើយប្រព័ន្ធកត់ត្រាអត្រានុកូលដ្ឋាន មានទម្រង់ច្រើនសណ្ឋានដែលយើងអាចសង្ខេបដូចខាងក្រោម៖

- បញ្ជីប្រជាជន
- សេវាស្ថិតិ
- ស្ថិតិបម្លាស់លំនៅអន្តរជាតិ

**ឃ. ទិន្នន័យគុណភាព**

ទិន្នន័យគុណភាព អាចត្រូវបានប្រមូលផងដែរ អំពីការប្រជុំជាក្រុម ដែលមានអ្នកចូលរួមក្នុងចំនួនតិច តែមានស្ថានភាពមួយប្រហាក់ប្រហែលគ្នា។ ជាមួយគ្នានេះ អ្នកស្រាវជ្រាវរៀបចំជាក្រុមតូចៗ ដើម្បីពិភាក្សាអំពីប្រធានបទពិសេសដោយឡែក ហើយកត់ត្រាអន្តរកម្មរបស់ក្រុម។ ឧទាហរណ៍ ការពិភាក្សាអំពីទំហំគ្រួសារ ដោយ

បែងចែកដាច់ដោយឡែកពីគ្នា ដូចជាបុរសក្មេងៗ ស្ត្រីក្មេងៗ បុរសចាស់ៗ និងស្ត្រីចាស់ៗ ជាដើម។

ជានិច្ចកាលប្រទេសអភិវឌ្ឍ អាចរៀបចំប្រមូលទិន្នន័យបានល្អ ព្រោះគេមានអង្គការចាត់តាំងស្ថិតិមានប្រសិទ្ធភាពខ្ពស់ មានគមនាគមន៍ល្អ និងធនធានច្រើន ហើយប្រជាជននៃប្រទេសទាំងនោះភាគច្រើនជាមនុស្សចេះអក្សរ និងចេះលេខផងដែរ ដែលមូលដ្ឋានធ្វើឱ្យមានចម្លើយត្រឹមត្រូវដល់សំណួរដែលបានសួរ។ ជាក់ស្តែង នៅក្នុងប្រទេសអូស្ត្រាលី ប្រជាជនស្ទើរតែទាំងអស់ មានសំបុត្រកំណើតហើយស្គាល់អំពីអាយុពិតប្រាកដរបស់ខ្លួន។ រីឯប្រទេសកំពុងអភិវឌ្ឍន៍មួយចំនួនវិញ មានប្រជាជនខ្លះក្នុងចំណោមមនុស្សចាស់ៗ និងអ្នកមិនចេះអក្សរ មិនដឹងអំពីអាយុពិតប្រាកដរបស់ខ្លួនឡើយ ពោលគឺការ ផ្តល់ចម្លើយទៅដល់សំណួរ គឺធ្វើឡើងតាមរយៈការប៉ាន់ស្មានតែប៉ុណ្ណោះ។

**៣. មរណប្រមាណ ( Mortality )**

មរណប្រមាណ គឺជាលំនាំប្រជាសាស្ត្រមួយដែលសំដៅទៅលើចំនួនមនុស្សស្លាប់ (មរណភាព) នៅក្នុងប្រជាជនណាមួយ។ មរណប្រមាណមានលក្ខណៈខុសៗគ្នា អាស្រ័យទៅលើកត្តាសង្គមនិងកត្តាជីវសាស្ត្រ(លក្ខណៈនៃហ្វែនតំណរពូជពីឪពុកម្តាយ) ក៏ប៉ុន្តែ កត្តាសង្គមច្រើនមានឥទ្ធិពលលើមរណប្រមាណធំធេងជាងកត្តាជីវសាស្ត្រ។ រង្វាស់មួយដែលគេបានប្រើប្រាស់ញឹកញាប់ក្នុងប្រជាសាស្ត្រ គឺ "អត្រា" ហើយការសិក្សាអំពីមរណ

ប្រមាណ គឺចាប់ផ្តើមទៅលើបុគ្គលិកប្រជាសាស្ត្រ (មរណប្រមាណ ជាតិប្រមាណ ភាពបង្កើតកូន ប៉ុន្តែសិក្សាផងដែរ អំពីចំនួនអាពាហ៍ពិពាហ៍និង ចំនួនលែងលះ...) ដែលបញ្ជាក់លក្ខណៈរបស់ ព្រឹត្តិការណ៍ ស្លាប់ កើត រៀបការ និងលែងលះ ជា ដើម។ ជាទូទៅ មរណប្រមាណមានសមាសភាព ពីរ គឺ ៖

- **ទី យាយុកាល (Lifespan)៖** ទីយាយុកាល សំដៅទៅលើអាយុវែងបំផុតរបស់មនុស្ស ដែល អាចរស់នៅបាន ពោលគឺជាបុគ្គលិកជីវសាស្ត្រ សុទ្ធសាធ ហើយពីមួយថ្ងៃទៅមួយថ្ងៃអាចប្រែ ប្រួលជានិច្ច ដោយមិនអាចទស្សន៍ទាយបាន។ ការ ទទួលស្គាល់អាយុកាល ដែលវែងជាងគេបំផុត របស់មនុស្សបានរស់ គឺ អាយុ១២២ឆ្នាំនិង១២៤ថ្ងៃ របស់ស្ត្រីជនជាតិបារាំងឈ្មោះ ៖ Jeanne Louise Calment ដែលបានស្លាប់នៅក្នុងឆ្នាំ១៩៩៧ ដោយ គេដឹងថា គាត់បានកើតនៅថ្ងៃទី២១ ខែកុម្ភៈ ឆ្នាំ ១៨៧៥។<sup>2</sup>

- **ទី យាយុភាព (Longevity)៖** ទីយាយុភាព សំដៅទៅលើលទ្ធភាព ដែលអាចរស់ពីមួយឆ្នាំទៅ មួយឆ្នាំ ពោលគឺជាសមត្ថភាពទប់ទល់ទៅនឹងការ ស្លាប់ ត្រូវបានវាស់វែងដោយអាយុសង្ឃឹមរស់ ដែលជារយៈពេលមធ្យមស្ថិតិនៃជីវិត ឬហៅថា អាយុមធ្យមនៅពេលស្លាប់ មានន័យថាវាបាននូវ ឥទ្ធិពលនៃកត្តាជីវសាស្ត្រផង និងកត្តាសង្គមផង ដែរ។

**៤. លទ្ធភាពបង្កើតកូន (Fertility)**

លទ្ធភាពបង្កើតកូន សំដៅទៅលើចំនួន កំណើតរស់ដែលស្ត្រីជាម្តាយម្នាក់មាន។ លទ្ធភាព បង្កើតកូនខុសពីលទ្ធភាពបង្កកំណើត ដែលសំដៅ ចំពោះសមត្ថភាពសរីរៈវិទ្យារបស់ស្ត្រី ក្នុងការបន្ត ពូជតែប៉ុណ្ណោះ។ ដើម្បីសិក្សាពីលទ្ធភាពបង្កើត កូន ជាចាំបាច់គេត្រូវមានទិន្នន័យគ្រប់គ្រាន់អំពី ថ្ងៃខែឆ្នាំកំណើតរបស់កូន និងអាយុកាលរបស់ មុ តាយនៅពេលសម្រាលកូន។ លទ្ធភាពបង្កើតកូន ក៏ដូចជាមរណប្រមាណដែរ មានសមាសភាគពីរ យ៉ាងគឺ៖ កត្តាសង្គមនិងកត្តាជីវសាស្ត្រ។ ម៉្យាង ទៀត កត្តាសង្គមវប្បធម៌និងសេដ្ឋកិច្ច ក៏មានឥទ្ធិ ពលទៅលើលទ្ធភាពបង្កើតកូនផងដែរ។ ដូចនេះ បញ្ហាទ្រឹស្តីកំណត់ភាពបង្កើតកូននៅតែមានបញ្ហា ចោទនៅឡើយ ព្រោះក្រៅពីកត្តាប្រជាសាស្ត្រ នៅ មានកត្តាជីវសាស្ត្រ សង្គមវប្បធម៌ និងសេដ្ឋកិច្ច ក៏ ជួយធ្វើអន្តរាគមន៍នៅគ្រប់អថេរទាំងអស់ ដែល បានសន្មត់នៅក្នុងសង្គមនានាពេញទៅដោយ ភាពអន្តរកាល។

**៥. មម្ចាស់លំនៅ (Migration)**

មម្ចាស់លំនៅ ត្រូវបានគេឱ្យនិយមន័យ ច្រើនសណ្ឋានទៅតាមបរិបទ នៃការសិក្សារបស់ វា។ ដោយឡែក ក្រុមប្រឹក្សាជាតិភាសាខ្មែរ បាន កំណត់និយមន័យ ដូចតទៅ៖ “មម្ចាស់លំនៅ” គឺ ជាដំណើរផ្លាស់ទីរបស់ក្រុមមនុស្ស ហូរចូល ឬ

<sup>2</sup> <https://anson.ucdavis.edu/~wang/calment.html>

ក្រុមរុករានជាតិ ពីតំបន់មួយទៅកាន់តំបន់ផ្សេងដើម្បី នៅជាបណ្តោះអាសន្នឬស្ថាពរ។<sup>៣</sup> បម្លាស់លំនៅ កើតមាននៅគ្រប់ទីកន្លែង ក្នុងតំបន់មួយ ក្នុង ប្រទេសមួយ និងទូទាំងសាកលលោក ដោយឆ្លុះ បញ្ចាំង ពីការធ្វើយតបរបស់មនុស្សទៅនឹងកត្តាជា ច្រើន ដូចជា អតុល្យភាពសេដ្ឋកិច្ច គុណវិបត្តិ សង្គម និងភាពមិនពេញចិត្តនឹងរូបភាពជាច្រើន នៃការរស់នៅរបស់ពួកគាត់។ បម្លាស់លំនៅគឺជា លទ្ធផលដែលមានប្រភព មកពីបញ្ហាជាច្រើន ដូច ជា ភាពខ្វះខាតនៅតាមតំបន់ជនបទ កំណើន លើសលប់នៅទីក្រុង និងបញ្ហាលំបាកនៃសង្គម និងសេដ្ឋកិច្ច ដែលមានឥទ្ធិពលដល់ការប្រែប្រួល សង្គម។

ជាក់ស្តែង មនុស្សបានធ្វើការផ្លាស់ទីរវាង សហគមន៍ទីប្រជុំជននិងទីប្រជុំជនជនបទ និង សហគមន៍ជនបទនិងជនបទ។ បម្លាស់លំនៅចេញ ពីទីប្រជុំជន គឺមានសារៈសំខាន់ណាស់នៅក្នុង ប្រទេសអភិវឌ្ឍ ប៉ុន្តែវាជាដំណើរការមានសារ ប្រយោជន៍ផងដែរ សម្រាប់អ្នករដ្ឋការសាធារណៈ និងអ្នកធ្វើការងារដោយវិជ្ជាជីវៈ នៅក្នុងប្រទេស កំពុងអភិវឌ្ឍន៍។ បម្លាស់លំនៅ រវាងសហគមន៍ ជនបទ ត្រូវដំណើរការចម្បងក្នុងសករាជបុរេ ឧស្សហកម្ម ពោលគឺនៅពេលដែលមនុស្សគ្រាន់ តែធ្វើដំណើរជិតៗ ហើយជារឿយៗ គឺគ្រាន់តែ ជ្រើសរើសដៃគូរៀបការជាមួយគ្រួសារជិតខាងឬ

ភូមិស្រុកជិតគ្នាតែប៉ុណ្ណោះ។ នៅក្នុងសង្គមអភិវឌ្ឍ ជឿនលឿន បែបបទនេះមានសារៈសំខាន់តិចតួច ប៉ុណ្ណោះនាបច្ចុប្បន្ននេះ ប៉ុន្តែវានៅតែមាននៅក្នុង ប្រទេសកំពុងអភិវឌ្ឍ ជាពិសេស សម្រាប់ស្ត្រី ជនបទដែលមានការអប់រំតិចតួច ហើយមានការ ពេញចិត្តតិចតួចក្នុងការចាកចេញពីតំបន់ជនបទ ដើម្បីស្វែងរកការងារធ្វើនៅតំបន់ទីប្រជុំជន និងទី ក្រុង។

**ក. អ្នកណាផ្លាស់ទី? ហេតុអ្វីបានផ្លាស់ទី?**

ទិន្នន័យជំរឿន អាចផ្តល់ព័ត៌មានជាក់ ច្បាស់ អំពីលក្ខណៈសង្គមសេដ្ឋកិច្ចរបស់មនុស្ស ដែលស្ថិតនៅក្នុងប្រភេទខុសៗគ្នា នៃបម្លាស់នៅ ក្នុងស្រុក ដូចជា អ្នកចូលរួមនៅក្នុងបម្លាស់លំនៅ ជនបទទៅទីប្រជុំជននៅក្នុងប្រទេសខ្លះ ភាគច្រើន មានវ័យក្មេង និងមានការអប់រំប្រសើរ ហើយពួក គេជានិច្ចកាលជាបុរស។ អ្នកផ្លាស់ទីពីទីប្រជុំជន ទៅជនបទ មានក្រុមចំរុះ ដូចជា អ្នក មានប្រាក់ ច្រើនស្វែងរកទីកន្លែងរស់នៅ ហើយអាចចំណាយ ប្រាក់ទាំងនោះ ទៅលើការធ្វើដំណើរទៅមក និង អ្នកចូលនិវត្តន៍ ដែលស្វែងរកសហគមន៍ យ៉ាង ប្រញាប់ប្រញាល់ ដើម្បីចាកឆ្ងាយអំពីជីវិតទីក្រុង ជាដើម។ ភាគច្រើននៃអ្នកផ្លាស់ទីរវាងក្រុមមនុស្ស ទាំងនោះ គឺដើម្បីរកវិជ្ជាជីវៈ ដែលជារឿយៗធ្វើការ សម្រាប់ក្រុមហ៊ុនធំៗដែលមានបុគ្គលិកច្រើន ហើយមនុស្សមួយចំនួនទៀត នៅតែជាអ្នកតាំងទី

<sup>3</sup> ក្រុមប្រឹក្សាជាតិសាស្ត្រសង្គម: សទ្ទានុក្រមបច្ចេកសព្ទភូមិ វិទ្យា និងប្រវត្តិវិទ្យា ឆ្នាំ២០១៨ ទំព័រទី៣០

នៅជនបទដែល សម្រាប់អ្នកដែលមានគំនិត អភិរក្សខ្លាំង ហើយភាគច្រើនមានវ័យចំណាស់។ លក្ខណៈសង្គមកិច្ច ដូចដែលលើកមកខាងលើ បានបង្ហាញថា ការជម្រុញផ្នែកសេដ្ឋកិច្ចធ្វើឱ្យ ប្រសើរឡើង នូវការអប់រំ ឬទទួលបាននូវការងារ ដែលមានប្រយោជន៍ ជាមួយការបង្កើតឱ្យមានក្តី សង្ឃឹមដែលអាចនឹងមានឡើង។ ការសិក្សាជា ច្រើន បានបង្ហាញឱ្យដឹងថា មនុស្សធ្វើការផ្លាស់ទី លំនៅសម្រាប់អ្វីផ្សេងទៀត ទាក់ទងនឹងមូលហេតុ ផ្សេងៗ ហើយមូលហេតុនេះ អាចមានភាពចាំបាច់ ដោយឡែក នៅក្នុងប្រទេសកំពុងអភិវឌ្ឍន៍ផងដែរ ។ ការសិក្សាទាំងនេះ បានបង្ហាញថា ដំណើរការ បម្លាស់លំនៅ គឺមានកើនឡើងច្រើន ជាពិសេស នៅក្នុងប្រទេសកំពុងអភិវឌ្ឍន៍។

**ខ. កត្តាជម្រុញនិងកត្តាទាក់ទាញ**

ការទាញយកសារៈសំខាន់ នៃកំណត់ សម្គាល់សម្រាប់បម្លាស់លំនៅ គឺជាការទ្រទ្រង់ក្នុង ការពន្យល់ថា ហេតុអ្វីមានអ្នកខ្លះជាអ្នកផ្លាស់ទី និងអ្នកខ្លះទៀតមិនផ្លាស់ទី រាប់បញ្ចូលទាំងលក្ខណៈ ជាបុគ្គល ជាក្រុមធំ និងជាក្រុមតូចៗ។ មនុស្ស គឺ មិនធ្វើការផ្លាស់ទីទៅរកទីកន្លែងណា ដែលគ្មាន សារៈសំខាន់ចំពោះគេនោះទេ ប៉ុន្តែ គឺត្រូវធ្វើឡើង នៅក្នុងបរិស្ថានរួមមួយ គឺ៖

- សមាសភាគសេដ្ឋកិច្ច ដូចជាការទាក់ទង នឹងទ្រព្យសម្បត្តិ (ឬភាពក្រីក្រ) ឬឱកាសការងារ

- សមាសភាគសង្គមដូចជាកម្រិតនៃការអនុវត្ត ការរារាំងពីការចាកចេញពីផ្ទះ ឬក៏មូលហេតុផ្សេង ទៀត ដែលបង្ខំឱ្យពួកគាត់បែបនេះ

- កត្តានយោបាយ ដូចជាការគាំទ្រផ្លូវច្បាប់ នៃការផ្លាស់ទីរបស់ប្រជាជនរវាង ការតាំងទីជាក់ លាក់ ឬមិនកំណត់។

បម្លាស់លំនៅអន្តរជាតិ គឺជាដំណើរផ្លាស់ទី របស់មនុស្សឬសត្វ ជាបណ្តោះអាសន្នឬស្ថាពរ ពី ប្រទេសមួយឬតំបន់មួយទៅកាន់ប្រទេសមួយឬ តំបន់មួយផ្សេងៗ។<sup>4</sup> អង្គការសហប្រជាជាតិ បានផ្តល់ អនុសាសន៍ រយៈពេលមួយឆ្នាំឬច្រើនជាង សម្រាប់ការផ្លាស់ទី ត្រូវបានចាត់ទុកថាជាការ ផ្លាស់ទីរយៈពេលវែង ហើយជារឿយៗបម្លាស់ លំនៅអន្តរជាតិ មានវិវាទច្រើនជាងបម្លាស់លំនៅ ក្នុងស្រុក។ ភាពជាប់ទាក់ទងទៅនឹងសង្គមសេដ្ឋកិច្ច និងនយោបាយ បានបង្កើតឱ្យមានបញ្ហាជាច្រើន រួមមានទាំងអវិជ្ជមាននិងវិជ្ជមាន ទោះបីជា ការ ផ្លាស់ទីក្នុងស្រុកមានទ្រង់ទ្រាយធំជាងការផ្លាស់ទី អន្តរជាតិក៏ដោយ។ ពេលខ្លះអន្តោប្រវេសន៍ប្រើ ប្រាស់ភាសាដូចគ្នា ហើយមានវប្បធម៌ស្រដៀងគ្នា នៅក្នុងសហគមន៍ ដែលទទួលបានជនបម្លាស់លំនៅ អាចប្រែប្រួលគួរឱ្យចាប់អារម្មណ៍ ជាពិសេសនៅ ក្នុងពេលដែលសេដ្ឋកិច្ចជួបនឹងបញ្ហា និង អស្ថេរភាពនយោបាយនៅក្នុងប្រទេសកំណើត របស់ខ្លួន។ ប៉ុន្តែ ពេលខ្លះទៀត ទោះបីភាពខុសគ្នា

<sup>4</sup> ក្រុមប្រឹក្សាជាតិភាសាខ្មែរ៖ សទ្ទានុក្រមបច្ចេកសព្ទភូមិ វិទ្យា និងប្រវត្តិវិទ្យា ឆ្នាំ២០១៨ ទំព័រទី៣១

ក៏ដោយ ក៏ជនអន្តោប្រវេសន៍និងទាយាទបន្ត  
បន្ទាប់របស់ពួកគេ ងាយស្រួលប្តូរនៅលាយឡំ  
ជាមួយគ្នា ក្នុងសហគមន៍ទទួលជនបម្លាស់លំនៅ។

ការផ្លាស់ទីដ៏ច្រើន ជានិច្ចកាលកើតឡើង  
ក្នុងការឆ្លើយតបទៅនឹងការកំណត់ដ៏ល្អ នៃកត្តា  
សង្គមនិងសេដ្ឋកិច្ច ដែលអាចមានប្រភេទផ្សេងៗ  
គ្នាដូចជាសង្គ្រាម ការឈ្លានពាន អាណានិគម ការ  
បញ្ជូនប្រជាជនដោយបង្ខំ និងការផ្លាស់ទីរបស់ជន  
ភៀសខ្លួនជាដើម។

ទស្សនៈមូលដ្ឋានប្រជាសាស្ត្រ គឺជាវិធី  
សាស្ត្រមូលដ្ឋាន ដើម្បីសិក្សាអំពីប្រជាជន ដែលផ្តុំ  
តោតជាពិសេសទៅលើ កំណើនឆាប់រហ័សនៃ  
ចំនួនប្រជាជនសាកលលោក អាចជាមូលហេតុ  
ចម្បងនៃភាពក្រីក្រ។ ប៉ុន្តែទោះបីយ៉ាងណាក៏  
ដោយ ក៏ជាទូទៅវាមិនប្រាកដទេថា តើកំណើន  
ប្រជាជននឹងបង្កើនចំនួនមនុស្ស ទៅក្នុងភាពក្រីក្រ  
បន្ថែមទៀត ឬបង្កើនភាគរយនៃចំនួនប្រជាជនរស់  
នៅក្នុងភាពក្រីក្រ ឬធ្វើឱ្យភាពក្រីក្រកាន់តែធ្ងន់ធ្ងរ  
ឡើង។ ទស្សនៈមួយទៀត នៃការសិក្សាប្រជា  
សាស្ត្របង្ហាញថា កត្តាសេដ្ឋកិច្ចជាមូលហេតុ  
ចម្បងនៃភាពក្រីក្រ ដោយមានកត្តាកំណើនប្រជា  
ជនបន្ថែមជាកត្តាចម្បង ដែលមានឥទ្ធិពលលើ  
ភាពក្រីក្រ។ តាមការសិក្សាបែបសេដ្ឋកិច្ចនៅ  
ប្រទេសជាច្រើន បានរកឃើញឥទ្ធិពលអវិជ្ជមាន  
របស់កំណើនប្រជាជន មកលើភាពប្រែប្រួលដែល  
ពាក់នឹងភាពក្រីក្រ ដូចជាប្រាក់ចំណូល ការអប់រំ  
និងសុខភាព ប៉ុន្តែមានភស្តុតាងតិចតួចណាស់

ដែលបញ្ជាក់អំពីឥទ្ធិពលផ្ទាល់របស់វាមកលើភាព  
ក្រីក្រ។

ភាពក្រីក្រ កើតមាននៅក្នុងពេលដែល  
មនុស្សម្នាក់ឬច្រើន ប្រើប្រាស់ទំនិញនិងសេវាកម្ម  
ក្នុងកម្រិតមួយទាបជាងកម្រិតប្រើប្រាស់ កម្រិត  
អប្បបរមាយ៉ាងសមរម្យមួយ ផ្អែកទៅលើការយល់  
ឃើញជាក់ស្តែង ឬផ្អែកលើកម្រិតស្តង់ដាររបស់  
សង្គមមួយ។ ប៉ុន្តែ ការសិក្សាប្រជាសាស្ត្រ អំពីភាព  
ក្រីក្រ មិនគ្រាន់តែការរៀបរៀងជាសំណួរអំពីប្រាក់  
ចំណូលមិនគ្រប់គ្រាន់ប៉ុណ្ណោះទេ ប៉ុន្តែ ក៏អាចនឹង  
មានសំណួរពាក់ព័ន្ធជាមួយនឹង ការអប់រំ ស្ថាន  
ភាពសុខភាព និងបរិយាកាសជុំវិញ។

របាយការណ៍ ឆ្នាំ២០០៩ នៃមជ្ឈមណ្ឌល  
ស្រាវជ្រាវអំពីប្រជាជន នៃសាកលវិទ្យាល័យកូមិទ្វ  
ភ្នំពេញ បង្ហាញថា មនុស្សជាង១០០០លាននាក់  
ស្មើនឹងមួយភាគបីនៃប្រទេសកំពុងអភិវឌ្ឍន៍ រស់  
នៅក្រោមបន្ទាត់នៃភាពក្រីក្រ (៣៧០ដុល្លារ  
សម្រាប់មនុស្សម្នាក់ក្នុងមួយឆ្នាំ)។ ក្នុងចំណោម  
មនុស្ស១១១៦លាននាក់ ដែលជាអ្នកក្រីក្រ មាន  
មនុស្ស៦៣០លាននាក់ រស់នៅក្នុងភាពក្រីក្រ  
បំផុត បើគិតលើការចំណាយប្រចាំឆ្នាំទាបជាង  
២៧៥ដុល្លារ។ សម្រាប់ប្រទេសកំពុងអភិវឌ្ឍន៍ទាំង  
អស់មាន១៨% នៃប្រជាជនទាំងនោះ គឺក្រីក្របំផុត  
ចំណែកតំបន់អាហ្វ្រិកសាហារ៉ា មាន៣០% និង  
អាស៊ីខាងត្បូងមាន២៩%។ ភាពក្រីក្រនៅក្នុង  
ប្រទេសកំពុងអភិវឌ្ឍន៍ គឺមិនរាលដាលខ្លាំងទេ  
ប៉ុន្តែស្ទើរតែពាក់កណ្តាលនៃប្រជាជនអាហ្វ្រិក

សាហារ៉ា និងអាស៊ីខាងត្បូងរស់នៅក្នុងភាពក្រីក្រ បើប្រៀបធៀបទៅប្រមាណជា២០% ក្នុងប្រទេស អាស៊ីខាងកើត ហើយមាន ១០%ក្នុងអឺរ៉ុបខាង កើត។

ជាការពិត មូលហេតុចម្បងនៃភាពក្រីក្រ គឺ ពាក់ព័ន្ធជាមួយនឹងប្រាក់ខែទាប កង្វះទុនមនុស្ស ដូចជា ការអប់រំនិសុខភាព កង្វះធនធានដែលអាច ផ្តល់ជាប្រាក់ចំណូល វិសមភាពនៃប្រាក់ចំណូល ជាមួយនឹងកំណើនសេដ្ឋកិច្ច ទំហំគ្រួសារធំ យេន ឌ័រ និងជាតិពន្ធជាដើម។ ប្រភពចម្បងនៃប្រាក់ ចំណូលរបស់អ្នកក្រីក្រ គឺការរកបានពីកម្លាំងពលកម្ម ជាពិសេសនោះ គឺកម្លាំងពលកម្មគ្មានជំនាញ។ ជា ការពិតកំណើនប្រជាជនបានធ្វើឱ្យប៉ះពាល់ទៅ ដល់ភាពក្រីក្រ ព្រោះវាអាចកើតមានដោយសារ ឥទ្ធិពលរបស់វាផ្លាស់ ឬប្រយោលមកលើសម្ព័ន្ធនៃ ភាពក្រីក្រ ដែលអាចនិយាយបានថា កំណើន ប្រជាជនប្រហែលជាមានឥទ្ធិពលមកលើ កំណើនសេដ្ឋកិច្ច របាយប្រាក់ចំណូល តម្លៃនៃការ រកបាន និងទ្រព្យធនដទៃទៀត ដោយប៉ះពាល់មក លើការបែងចែកសេវាកម្ម ការអប់រំ និងសុខភាព ឬ តាមរយៈទំហំនិងរចនាសម្ព័ន្ធគ្រួសារ។

**សេចក្តីសន្និដ្ឋាន**

ទស្សនមូលដ្ឋានប្រជាសាស្ត្រ គឺពិតជាជាប់ ពាក់ព័ន្ធជាមួយនឹងភាពក្រីក្រ ដោយសារលទ្ធផល

នៃការសិក្សាជាច្រើនដូចជាការផ្លាស់ទីរបស់ប្រជាជន ការស្លាប់ ការកើត ការរៀបការ រួមទាំងកំណើន ប្រជាជន និងភាពក្រីក្រផងដែរ។

ពិតណាស់ ការសិក្សាមូលដ្ឋានប្រជាសាស្ត្រ បានចុះបញ្ជីអំពីភាពក្រីក្រ ដែលបណ្តាលមក អំពីស្ថានភាពនិងកត្តាបរិយាកាសផ្សេងៗ នៃ ប្រទេសនីមួយៗ ពិសេសប្រទេសកំពុងអភិវឌ្ឍន៍។ ការស្វែងរកការងារ ដើម្បីធ្វើឱ្យប្រសើរឡើងនូវ ស្ថានភាពសេដ្ឋកិច្ចរបស់អ្នកក្រីក្រ រដ្ឋាភិបាលគួរតែ ប្រើប្រាស់ វិធានការណ៍គោលនយោបាយប្រជា ជន ដែលសំដៅបង្កើនលទ្ធភាពដល់អ្នកក្រ ឱ្យ ទទួលបានដីធ្លី ឥណទាន ហេដ្ឋារចនាសម្ព័ន្ធ សេវា សាធារណៈ ជាពិសេស ការអប់រំ និងការគាំពារ សុខភាព ជាដើម។ ម្យ៉ាងទៀត រដ្ឋាភិបាល បាន អនុវត្តន៍យុទ្ធសាស្ត្រកំណែទម្រង់ដីធ្លី ការយកចិត្ត ទុកដាក់លើវិស័យកសិកម្ម ការអភិវឌ្ឍវិស័យមិន មែនកសិកម្មនៅតាមជនបទ និងការអភិវឌ្ឍហេដ្ឋា រចនាសម្ព័ន្ធ ហើយមិនត្រឹមតែគាំទ្រលើកំណើន នៃវិស័យទាំងនោះទេ ក៏ប៉ុន្តែថែមទាំងជួយជម្រុញ ឱ្យមានរបាយប្រាក់ ចំណូលស្មើគ្នា ផងដែរ។ ប្រទេសនៅអាស៊ីបូព៌ាមួយចំនួន មានលទ្ធភាព កាត់បន្ថយភាពក្រីក្រ ដោយសារការជម្រុញឱ្យ មានកំណើន ទាំងផ្នែកកសិកម្ម និងផ្នែកផ្សេង ទៀតក្រៅពីវិស័យកសិកម្ម។

<sup>5</sup> មជ្ឈមណ្ឌលស្រាវជ្រាវប្រជាជន: សញ្ញាណទូទៅ និងបញ្ញតិមូលដ្ឋាន សាកលវិទ្យាល័យកូមិទ្ធក្នុងពេញ ទំព័រ៧៧



ផែនការគ្រួសារ គឺជាយុទ្ធសាស្ត្រមួយនៃ  
លទ្ធផលរបស់ការសិក្សាប្រជាសាស្ត្រ ត្រូវបាន  
លើកទឹកចិត្តឱ្យមានការអនុវត្ត ព្រោះវាជាអាច  
ជួយកាត់បន្ថយភាពក្រីក្របានមួយកម្រិត ក៏ប៉ុន្តែ  
ឥទ្ធិពលនេះអាចមានតិចតួច ហើយត្រូវការពេល  
វេលាយូរទៀតផង។ តាមរយៈការផ្លាស់ប្តូរគោល  
នយោបាយរបស់រដ្ឋាភិបាល ចំពោះការចំណាយ  
ទៅលើបញ្ហាសុខភាព និងការអប់រំសម្រាប់ក្មេងៗ  
ច្រើនជាងផែនការគ្រួសារដែរ។ កម្មវិធីផែនការ  
គ្រួសារ ដែលផ្តោតលើសេវាសុខភាពដល់អ្នកក្រី  
ក្រ គឺជាមធ្យោបាយល្អប្រសើរ ដោយហេតុផលថា  
វាបានបែងចែកនូវធនធានសុខាភិបាលដល់អ្នកក្រី  
ក្រ។ កម្មវិធីផែនការគ្រួសារនានា នៅតែជាការ  
បំពេញបន្ថែមយ៉ាងសំខាន់ដល់គោលនយោបាយ  
ផ្ទាល់ទាំងនោះ។

ទោះបីជាការសិក្សា ទស្សនមូលដ្ឋានប្រជា  
សាស្ត្រ មិនបានបង្ហាញច្បាស់លាស់ ថាគេ  
កំណើនប្រជាជនបណ្តាលឱ្យមានភាពក្រីក្រ  
នាពេលយូរអង្វែងឬអត់ក៏ដោយ ក៏ប៉ុន្តែ វាបាន  
បង្ហាញឱ្យឃើញយ៉ាងច្បាស់ថា ភាពបង្កើតកូន  
ខ្ពស់ គឺបាននាំឱ្យមានកំណើនប្រជាជនយ៉ាងឆាប់  
រហ័ស ដែលអាចនឹងបង្កើនចំនួនប្រជាជនក្រីក្រ

ក្នុងពេលភ្លាមៗ ហើយពេលខ្លះទៀត វាក៏បានធ្វើឱ្យ  
មានការលំបាក ដើម្បីគេចឱ្យផុតពីភាពក្រីក្រ។

ជារួម ការសិក្សាប្រជាសាស្ត្រជាមូលដ្ឋាន  
មានសារៈសំខាន់ណាស់ ចំពោះការពន្យល់នានា  
ទាក់ទងទៅនឹងស្ថិតិប្រជាជន ជាពិសេសការធ្វើ  
ជំរឿនប្រជាជន។ អ្នកវិទ្យាសាស្ត្រ បានប្រើប្រាស់  
ស្ថិតិទាំងនេះ ដើម្បីទាក់ទាញឱ្យមានការយកចិត្ត  
ទុកដាក់ទៅលើ ស្ថិតិនៃការស្លាប់ ស្ថិតិនៃការផ្តល់  
កំណើត ស្ថិតិនៃការស្វែងរកការងារ ស្ថិតិនៃ  
មនុស្ស ដែលបានផ្លាស់ទីពីទីក្រុងទៅជនបទ និង  
ពីជនបទមកទីក្រុង ជាដើម។ លំនាំនៃបុព្វហេតុ  
ទាំងនេះ រាប់បញ្ចូលទាំងទំនាក់ទំនងអាពាហ៍  
ពិពាហ៍ផងដែរ គឺជាមូលដ្ឋានដើម្បីគណនាបែប  
វិទ្យាសាស្ត្រ ក្នុងការរៀបចំផែនការអភិវឌ្ឍន៍នានា  
របស់ប្រទេស រាប់បញ្ចូលទាំងវិស័យសេដ្ឋកិច្ច  
វិស័យសុខាភិបាល វិស័យអប់រំ និងវិស័យផ្សេងៗ  
ទៀត។

## កត្តាចំណុះ

- ក្រុមប្រឹក្សាជាតិភាសាខ្មែរ: សទ្ទានុក្រមបច្ចេកសព្ទភូមិវិទ្យា និងប្រវត្តិវិទ្យា ឆ្នាំ២០១៨
- រាជរដ្ឋាភិបាលកម្ពុជា: “កម្មវិធីនយោបាយរបស់រាជរដ្ឋាភិបាលកម្ពុជាសម្រាប់នីតិកាលទី២ នៃ រដ្ឋសភា” ឆ្នាំ២០០៩
- កម្មវិធីអភិវឌ្ឍសហប្រជាជាតិ (UNDP) “របាយការណ៍សង្ខេបស្តីពីការអភិវឌ្ឍមនុស្សឆ្នាំ ២០០៥ ២០០៦”
- កម្មវិធីអភិវឌ្ឍសហប្រជាជាតិ(UNDP)«វេទិការសេដ្ឋកិច្ចកម្ពុជា» របាយការណ៍ ឆ្នាំ២០០៦
- មជ្ឈមណ្ឌលសិក្សាស្រាវជ្រាវអំពីប្រជាជនសាកលវិទ្យាល័យភូមិន្ទភ្នំពេញ៖ ឯកសារប្រើប្រាស់ ផ្ទៃក្នុង “សញ្ញាណទូទៅ និងបញ្ញតិមូលដ្ឋាន” ភ្នំពេញ ២០០៩
- សន្និសីទជាតិស្តីពី “អត្រានុកូលដ្ឋាននៅប្រទេសកម្ពុជា” របាយការណ៍ ឆ្នាំ២០០៥
- សាកលវិទ្យាល័យភូមិន្ទកសិកម្ម៖ ឯកសារប្រើប្រាស់ផ្ទៃក្នុង “អភិវឌ្ឍជនបទ” ២០០៨
- RGC, Cambodia National Poverty Reduction Strategy, 2009
- RGC, Cambodia Millennium Goals Report, 2009
- CDRI, Rural Development Research, 2008
- <https://anson.ucdavis.edu/~wang/calment.html>

# មូលដ្ឋាននៃចិត្តវិទ្យាព្រះពុទ្ធសាសនា

ដោយ៖ បណ្ឌិត សូ សុធីរ

មន្ត្រីស្រាវជ្រាវនាយកដ្ឋានវិទ្យាសាស្ត្រអប់រំ  
នៃវិទ្យាស្ថានមនុស្សសាស្ត្រនិងវិទ្យាសាស្ត្រសង្គម  
រាជបណ្ឌិត្យសភាកម្ពុជា

ទោះបីជាមុខវិជ្ជាចិត្តវិទ្យា ត្រូវបានគេ  
អភិវឌ្ឍបានល្អប្រសើរជាវិទ្យាសាស្ត្របែប  
សង្កេតពិសោធន៍ នៅក្នុងប្រទេសលោកខាងលិច  
នាពេលបច្ចុប្បន្នក៏ដោយ ក៏ចិត្តវិទ្យាតិចតួចបំផុត  
បានសិក្សាដោយសង្ខេបផ្នែកទស្សនវិជ្ជា និង  
សាសនាពួកលោកខាងកើត។ រហូតមកដល់  
ពេលនេះ ការវិភាគបុគ្គលចិត្ត តាមវចនៈ  
(Discourses)របស់ព្រះពុទ្ធ ផ្តល់ការយល់ដឹង  
ប្រកបដោយអត្ថន័យនូវធម្មជាតិរបស់ញាណ  
(Consciousness) និងចិត្តវិទ្យានៃអាកប្បកិរិយា  
មនុស្ស។ តាមពិតទៅ Robert H. Thouless ចិត្ត  
វិទូនៅសាកលវិទ្យាល័យ Cambridge បាន  
អធិប្បាយតាមបែបដោយឡែកទៅលើភាព  
ពាក់ព័ន្ធនៃការឆ្លុះបញ្ចាំង តាមចិត្តសាស្ត្រ ទៅ  
លើព្រះពុទ្ធថា ជាង២៥ស.វ.មកហើយ នៅតាម  
ឈ្មួងសមុទ្រ យើងហាក់ដូចជាឮសំឡេងព្រះ  
ពុទ្ធ ដែលជាការបញ្ជាក់បង្ហាញនូវចិត្តសម័យ  
ទំនើបដ៏សំខាន់។

ទោះបីជាវចនៈរបស់ព្រះពុទ្ធ មានពោរ  
ពេញទៅដោយការប្រើប្រាស់វាក្យសព្ទចិត្តវិទ្យា  
(Psychological terminology) ព្រមទាំងការវិភាគ  
បែបចិត្តសាស្ត្រក៏ដោយ ក៏ទិដ្ឋភាពនៃលទ្ធិនេះ  
មិនសូវមានគេយកចិត្តទុកដាក់ទេ លើកលែង  
តែស្នាដៃដែលបានត្រួសត្រាយដោយ Mrs. C.  
R. S. Rhys Davis<sup>2</sup>។ ក្នុងពេលថ្មីៗនេះ ចិត្តវិទូ  
លោកខាងលិចម្នាក់ ដែលបានសិក្សាចិត្តវិទ្យា  
បរិនិព្វាន បាននិយាយថា៖

អ្នកណាម្នាក់ ដែលមានចំណេះដឹង  
ច្រើនខាងចិត្តវិទ្យា និងប្រវត្តិរបស់វា ហើយបាន  
ចេះអានភាសាបាលី ប្រាកដជាបានរកឃើញ  
ការពិត ដែលថា វាក្យសព្ទចិត្តវិទ្យា ដែលសម្បូរ  
នៅក្នុងផ្នែកនេះ មានច្រើនជាងអក្សរសាស្ត្រ  
សម័យបុរាណនៃសាសនាដទៃ និងទទួលបាន

<sup>1</sup> Robert H. Thouless, *Riddell Memorial Lectures*,  
Oxford, 1940, p. 47

<sup>2</sup> Mrs. C. A. F. Rhys Davids, *Buddhist*  
*Psychology*. London, 1914

ចំណេះដឹងផ្សេងទៀត ដើម្បីវិភាគ និងពន្យល់ ច្រើនជាងសាសនាផ្សេងទៀត។

ដោយឡែកពីអត្ថន័យដ៏សំខាន់ នា សម័យទំនើបនៃការវិភាគចិត្ត នៅក្នុងព្រះពុទ្ធ សាសនានោះ ការយល់ដឹងគ្រប់ផ្នែកនៃលទ្ធិ ពុទ្ធសាសនាទាំងមូល មិនអាចសម្រេចបានទេ បើសិនជាគ្មានការសិក្សាដ៏ទូលំទូលាយនៃបញ្ញត្តិចិត្ត (Mind) ពុទ្ធិ (Cognition) ចិត្តចលករ (Motivation) និងធម្មជាតិនៃចិត្តរំភើប (Emotion) និងបុគ្គលិកលក្ខណៈ ក្នុងពុទ្ធសាសនា។ គេក៏ បានមើលឃើញផងដែរថា ទិដ្ឋភាពចិត្តសាស្ត្រ នៃព្រះពុទ្ធសាសនា ត្រូវបានរេញបញ្ចូលគ្នា ជាមួយគ្នានូវទិដ្ឋភាពខាងទស្សនវិជ្ជា និងសីល វិទ្យា។ ដោយហេតុផលនេះហើយវាក៏ត្រូវតែមាន តម្លៃ ដើម្បីសង្ខេបទិដ្ឋភាពចិត្តនៃលទ្ធិនេះ ធ្វើវា ឱ្យមានលក្ខណៈជាប្រព័ន្ធបង្ហាញរូបកំហើញ ក្នុងក្របខ័ណ្ឌមួយ និងតាមសំនួនរោហរសព្ទ ដែលផ្តល់ប្រយោជន៍ ដល់ចិត្តវិទ្យាសម័យ បច្ចុប្បន្ន។ ទោះជាយ៉ាងណាក៏ដោយមុនពេល យើងសិក្សាដោយផ្ទាល់ ទៅលើខ្លឹមសារនៃវចនៈ របស់ព្រះពុទ្ធ ដែលផ្សារភ្ជាប់គ្នាទៅនឹងការ វិភាគបែបចិត្តសាស្ត្រនោះ វាជារឿងចាំបាច់ ដើម្បីស្វែងរកឱ្យឃើញនូវមាត់អ្វី ដែលចិត្ត វិទ្យាព្រះពុទ្ធសាសនាមានការពាក់ព័ន្ធគ្នាទៅ នឹងផ្នែកផ្សេងៗទៀតនៃលទ្ធិ។

ការសិក្សាដ៏ដិតដល់មួយនៃវចនៈរបស់ ព្រះពុទ្ធ<sup>4</sup> នឹងលាតត្រដាងថា ការវិភាគបែបចិត្ត សាស្ត្រ បានរកឃើញថា មានការផ្សារភ្ជាប់គ្នា រវាងទិដ្ឋភាពទស្សនវិជ្ជា ជាទូទៅនៃលទ្ធិ។ ទិដ្ឋភាពជាមូលដ្ឋាននៃទស្សនវិជ្ជាព្រះពុទ្ធ សាសនាសម័យដើម នឹងត្រូវគេបែងចែកឱ្យទៅ ជាវិស័យទាំងឡាយដូចជា ទ្រឹស្តីនៃចំណេះដឹង សីលវិទ្យា ទ្រឹស្តីនៃសង្គម និងទ្រឹស្តីនៃតថភាព។ នៅពេលដែលខ្លឹមសារពាក់ព័ន្ធនឹងចិត្តវិទ្យា នៃពុទ្ធិ និងអាកប្បកិរិយា អាចត្រូវបានផ្តាច់ ចេញសម្រាប់ គោលបំណងសិក្សានោះ គុណ ភាពដោយឡែករបស់វា ត្រូវបានគេយល់ដឹងថា មានទំនាក់ទំនងទៅនឹងទិដ្ឋភាពផ្សេងទៀតនៃ លទ្ធិ។

នៅពេលមួយដែលចិត្តវិទ្យាកំពុង ប្រយុទ្ធតស៊ូ ដើម្បីបង្ហាញខ្លួន ជាមុខវិជ្ជាស្វ័យ ភាព (Autonomous discipline) ដោយសម្តែង ចេញការផ្សារភ្ជាប់ទំនាក់ទំនងចាស់ និងទស្សន វិជ្ជានោះ ការប៉ុនប៉ងរបស់យើង ដើម្បីចូលទៅ ក្នុងទិសដៅបញ្ញាសក្តា អាចជាជំហានមួយ មានការធ្លាក់ថយក្រោយ។ ទោះជាយ៉ាងនេះក្តី សព្វថ្ងៃនេះ មានចលនាដ៏សំខាន់ ដែលមាន ន័យសមភាព ជាមួយនឹងវិទ្យាសាស្ត្រអាកប្ប កិរិយា ដើម្បីជំនះរបាំងការត្រួតត្រាខាង សាសនា (Parochial fences) និងស្វែងរករូបភាព ដ៏ទូលំទូលាយថែមទៀតនៃមនុស្ស និងធម្ម

<sup>3</sup> Rune Johannson, *The psychology of Nirvana* London, 1965, p. 11

<sup>4</sup> The material pertaining to psychology of Buddhism is basically drawn from the *sutta pitaka*.

ជាតិមនុស្ស។ ជាឧទាហរណ៍ នៅក្នុងវិស័យចិត្តវិទ្យារបស់ Carl Rogers បានសង្កត់ធ្ងន់ទៅលើភាពចាំបាច់ដើម្បីអភិវឌ្ឍវិធីសាស្ត្រមួយនៅពេលដែលប្រព្រឹត្តតាមភាពជាក់លាក់ និងភាពថ្លៃថ្នូរជាផ្លូវការនៃវិទ្យាសាស្ត្រអាកប្បកិរិយានោះ នឹងយកចិត្តទុកដាក់ដល់បទពិសោធដាអត្តនោម័តនៃបុគ្គលទាំងឡាយ។ ទស្សនវិទូទាំងឡាយ បានគូសបញ្ជាក់ផងដែរថា ការប៉ុនប៉ង នាំមកការវិភាគបញ្ញត្តិផ្លូវចិត្ត និងសីលវិទ្យារួមគ្នា នឹងនាំទៅដល់ការធ្វើឱ្យមានទៅវិញទៅមកនៃវិស័យទាំងពីរ។

**១-សីលវិទ្យា និងចិត្តវិទ្យា (Ethics and Psychology)**

លទ្ធិព្រះពុទ្ធសាសនា ពិតជាបានតម្រូវចិត្តនូវការផ្សំបញ្ចូលគ្នា រវាងទិដ្ឋភាពនៃអាកប្បកិរិយាខាងសីលវិទ្យា និងចិត្តវិទ្យា។ ដោយផ្សារភ្ជាប់គ្នាយ៉ាងជិតស្និទ្ធ ទៅនឹងប្រវត្តិសីលវិទ្យាលោកខាងលិច គួរតែជាសីលវិទ្យារបស់លោកអារីស្តូត។ ការអភិវឌ្ឍគុណធម៌ គឺមិនគ្រាន់តែជាអ្នកកាន់សាសនាដឹងដឹងតែដល់ ចំពោះក្បួនច្បាប់ប៉ុណ្ណោះទេ ប៉ុន្តែ ថែមទាំងការអភិវឌ្ឍប្រភេទនៃបំណិនដ៏ពិតៗ គុណធម៌ ត្រូវបានគេអភិវឌ្ឍ តាមការបណ្តុះទម្លាប់ល្អ និងស្វ័យវិភាគ ជាបន្តបន្ទាប់។

សីលវិទ្យាព្រះពុទ្ធសាសនាមិនគ្រាន់តែត្រូវបានគេកំណត់ដែន ចំពោះការវិភាគបញ្ញត្តិ និងទ្រឹស្តីខាងសីលវិទ្យា ប៉ុន្តែ ថែមទាំងផ្តល់អនុសាសន៍នូវមាតិកានៃជីវិត និងគំរូនៃអាកប្បកិរិយា។ ការតម្រង់ទិសជាក់ស្តែងក្នុងធម្មសាស្ត្រព្រះពុទ្ធសាសនានេះ មានមូលដ្ឋានច្បាស់លាស់ នៅក្នុងការយល់ដឹងនៃកត្តាចិត្តសាស្ត្រ ដែលរារាំង ព្រមទាំងលើកកម្ពស់ជីវភាពរស់នៅប្រកបដោយគុណធម៌ សីលវិទ្យាព្រះពុទ្ធសាសនា ត្រូវបានសង្ខេបទៅជាពាក្យទាំងឡាយ ដូចជាកុំប្រព្រឹត្តអំពើអាក្រក់ ចូររបណ្តុះកុសល និងចូរធ្វើឱ្យចិត្តបរិសុទ្ធ (Not do any evil, to cultivate the good and to purify one's mind...)។ ការបណ្តុះកុសល និងការធ្វើឱ្យចិត្តបរិសុទ្ធ ត្រូវធ្វើទន្ទឹមគ្នា។ ការសិក្សាសីលវិទ្យាព្រះពុទ្ធសាសនាដ៏ដិតដល់មួយ បង្ហាញថា វាមានការផ្សារភ្ជាប់នឹងខ្លឹមសារចិត្តវិទ្យា។

នៅផ្នែកផ្សេងទៀតនៃចិត្តវិទ្យាព្រះពុទ្ធសាសនា យើងនឹងយល់ដឹងប្រយោជន៍នៃវាក្យសព្ទខាងចិត្តវិទ្យា ដែលមានភាពលំអៀង ទៅរកន័យធៀបផ្នែកសីលវិទ្យា។ ជាឧទាហរណ៍ យោងទៅតាមចិត្តវិទ្យាព្រះពុទ្ធសាសនា មានបួសគល់អំពីចិត្តចលករចំនួន៦គឺសេចក្តីលោភ (Greed) សេចក្តីស្អប់ (Hatred) គំនិតមាយាការ (Delusion) និងពាក្យផ្ទុយរបស់វា គឺភាពសប្បុរស

<sup>5</sup> Carl R. Rogers, "Some Thoughts Regarding The Current Philosophy of the Behavioral Sciences", *Journal of Humanistic Psychology*, autumn, 1965.

<sup>6</sup> Stuart Hampshire (ed.), *Philosophy of Mind*, London, 1966.

(Libe- rally) ភាពចិត្តល្អ (Kindness) និងគតិបណ្ឌិត (Wisdom)។ ឫសគល់៣ ដំបូងនៃចិត្តចលករ និងយាយយោងទៅដល់វាក្យសព្ទអកុសល (Akusala) និងពង្សៀតគីកុសល (Kusala)។ ពាក្យទាំងពីរនេះ គឺកុសល និងអកុសល ជួនកាលត្រូវបានផ្តល់ឱ្យដោយវាក្យសព្ទសីលវិទ្យាបរិសុទ្ធ គឺល្អនិងអាក្រក់ ឬតាមបច្ចេកសព្ទ ដែលបានតម្រង់ទិសតាមចិត្តវិទ្យា ដែលមានន័យថា ដែលមានសុខភាពល្អ និងមិនល្អ ឬ ដែលមានបំណិន និងដែលគ្មានបំណិន។ ក្នុងន័យជាទូទៅ ដោយឡែកពីន័យធៀបតាមបែបសីលវិទ្យានៃវាក្យសព្ទខាងចិត្តវិទ្យា ដែលជាប្រភេទនៃបាតុភូតចិត្ត (Psychological phenomena) ដែលត្រូវបានជ្រើសរើស ដោយព្រះពុទ្ធ សម្រាប់ការពិភាក្សា និងការវិភាគយ៉ាងយូរ ដែលមានការពាក់ព័ន្ធនៅដល់សំណួរខាងស្មារតី និងខាងសីលវិទ្យាក្នុងលទ្ធិអនុសាសន៍របស់ព្រះពុទ្ធ អំពីអ្វីដែលគួរឱ្យគេចង់បាន អាស្រ័យទៅលើការយល់ដឹងព្រឹត្តិការណ៍នូវអ្វីដែលជាការពិតដែលប្រាថ្នាចង់បានដោយមនុស្ស។ ហេតុដូច្នេះហើយ អនុសាសន៍ដែលទាក់ទងនឹងការព្យាបាលរបស់ព្រះពុទ្ធ ដែលទាក់ទងដល់អ្វីដែលគួរប្រាថ្នាចង់បាន គឺពឹងផ្អែកទៅលើការយល់ដឹងដ៏ជ្រាលជ្រៅនៃអ្វី ដែលមនុស្សចាប់ប្រាថ្នាចង់បាន ដែលជាវិថីកំណើត និងសក្តានុពលភាព សម្រាប់ការផ្លាស់ប្តូរ និងការដឹកនាំអាកប្បកិរិយារបស់គេឆ្ពោះទៅរកឧត្តមគតិដែលគួរឱ្យ

ចង់បាន តាមលក្ខណៈបែបនេះ បញ្ហាសីលវិទ្យាក្នុងគម្ពីរព្រះត្រៃបិដក ព្រះពុទ្ធសាសនា មិនអាចមានលក្ខណៈ ឬសភាពអាក្រក់ពីមូលដ្ឋានគ្រឹះបែបចិត្តសាស្ត្រនោះទេ។

**២-សីលវិទ្យាសង្គម និងមនុស្សជាតិ**

នៅពេលដែលប្រភេទនៃសហគមន៍មនុស្ស ដែលព្រះពុទ្ធបានចាត់ទុកថា ជាឧត្តមគតិ ដែលត្រូវបានពឹងផ្អែក ទៅលើអនុសាសន៍សីលវិទ្យានោះ ការវិភាគអាកប្បកិរិយាសង្គម គឺត្រូវបានផ្សារភ្ជាប់ទៅនឹងចិត្តវិទ្យាព្រះពុទ្ធសាសនា។ នៅក្នុងការវិភាគទៅលើមូលដ្ឋានគ្រឹះនៃការចុះសម្រុងសង្គម (Foundations of social harmony) និងឫសគល់នៃទំនាស់នោះ ទឹកថ្លែងដ៏សំខាន់ គឺត្រូវបានផ្តល់ឱ្យចំពោះការបង្កើតឡើងនូវចិត្តសាស្ត្របុគ្គល។ ក្នុងនាមវិធីដោះស្រាយទំនាស់ដំបូងគេ ព្រះពុទ្ធទាមទារថា មនុស្សប្រតិបត្តិស្វ័យវិភាគប្រកប ដោយការយកចិត្តទុកដាក់ជាខ្លាំង និងស្រាវជ្រាវរកឫសគល់នៃការមិនចុះសម្រុងនឹងខ្លួនគេ ព្រោះនេះ ជាមាត់ដំបូងនៃការធ្វើឱ្យមានភាពតានតឹងក្នុងសង្គមថយចុះជាអប្បបរមា។

មូលដ្ឋានគ្រឹះចិត្តវិទ្យានៃសុខុមាលភាពសង្គម បានរៀបរាប់ដោយរាងវែង៖ យោងទៅតាមព្រះពុទ្ធ លក្ខខណ្ឌ ដែលមនុស្សម្នាក់ក្នុងនាមជាសត្វរស់នៅក្នុងសង្គម ដែលគួរតែគោរពនោះ គឺមានលក្ខណៈចិត្តសាស្ត្រយ៉ាងទូលំទូលាយ។ ក្នុងករណីជាច្រើន ពួកគេមិន

គ្រាន់តែមានរូបរាងកាយនិងទាក់ទងនឹងបរិស្ថាន ប៉ុណ្ណោះទេ ប៉ុន្តែ ព្រះអង្គបានចាត់ ទុកខ្លួនឯង វត្តមាននៃលក្ខ ខណ្ឌដ៏គួរឱ្យពេញចិត្តសម្រាប់ ជីវិតផ្នែករាងកាយថា ជាការជូនពរដ៏ធំធេងមួយ។

វាជារឿងចាំបាច់មួយផងដែរ ដើម្បី សង្កត់ធ្ងន់ថា គោលបំណងរបស់ព្រះពុទ្ធ ដើម្បី បីយល់ដឹងដំណើរការចិត្តរបស់មនុស្ស គឺមិន គ្រាន់តែយល់ដឹងចិត្តបុគ្គលម្នាក់នោះទេ ប៉ុន្តែ ថែមទាំងតាមរយៈការយល់ដឹងគោលការណ៍ ជាមូលដ្ឋាន ដើម្បីពន្យល់គំរូអន្តរកម្មសង្គម។ សីលវិទ្យាសង្គមនៃព្រះពុទ្ធសាសនា គឺពឹងផ្អែក ទៅលើវិសាលភាពចិត្តវិទ្យាអាកប្បកិរិយា មនុស្សទូលំទូលាយជាងនេះទៀត។ សេចក្តី លោភលន់ សេចក្តីស្អប់ និងគំនិតមាយាការ ដែលជាបូសគល់នៃស កម្មភាពអកុសលនោះ មាននៅក្នុងវិសាលភាពសង្គម។ ឥទ្ធិពល អាក្រក់នៃសេចក្តីលោភលន់ និងសេចក្តីស្អប់ មិនមានដែនកំណត់ ចំពោះករណីទាំងឡាយ ដែលមនុស្សបានក្លាយជាជនរងគ្រោះ តាមបែប អកម្មនៃពលវេគទាំងនេះ។ ជាងនេះទៀត ពួក គេបង្កើតបរិយាកាស ដែលផ្តល់នូវបុគ្គ លិក លក្ខណៈដែលគួរចង់តែបាន (Raga carita) និង បុគ្គ លិក លក្ខណៈដែលប្រកប ដោយកំហឹង (Dosa carita, ចរិតទោសៈ)។ ប្រសិន បើយើង ត្រូវបានគ្របសង្កត់ដោយចំណង់ខ្លាំង ដែល ត្រូវបានប្រ មូលផ្តុំ គរលាក់ទុកនិងយកជាកម្ម សិទ្ធិនូវវត្ថុទាំងនោះ យើង បានបង្កើតឱ្យមាន ទំនោរដូចគ្នានឹងអ្នកដទៃ និងសរសើរដោយឥត

បានដឹងនូវប្រភេទបុគ្គ លិក លក្ខណៈ ដែលជា និមិត្តសញ្ញាស ង្គម ដែលប្រកបទៅ ដោយការ ចម្លងគ្នាច្រើនបំផុត។ គំនិតអាក្រក់កើតឡើង ដោយមនុស្ស ដែលមានអារម្មណ៍ លោភលន់ (Greedy dispositions) ត្រូវបានរៀប រាប់យ៉ាង ច្បាស់លាស់ នៅក្នុងគម្ពីរព្រះពុទ្ធ (Buddhist scriptures) ដែលនាំទៅដល់ត ណ្ហា (Passion) សេចក្តី កំណាញ់ (Avarice) ភាពកំណាច (Wickedness) ជម្លោះ (Quarrelling) និងសេចក្តី ព្យាយាម (Strife)។

ចិត្តរំភើបដូចជា ការលោភលន់ ប្រណែន(Envy) ប្រចណ្ណ(Jealousy) មោទនភាព (Pride) និងសេចក្តីភ័យខ្លាច(Fear)ទាំងអស់មក ពីផ្នែកសំខាន់នៃបរិបទអន្តរ បុគ្គល ហើយ ប្រសិនបើយើង មិនចង់ឱ្យមានការរាលដាល គ្រាប់ពូជនៃសេចក្តីមិនស្រុះស្រួលគ្នា (Discord) ទេនោះ យើងត្រូវតែចាប់ផ្តើមជាមួយខ្លួនយើង ហើយបន្ទាប់មក ព្យាយាមជំរុញស្មារតីតែមួយ ជាមួយអ្នកផ្សេងទៀត។ វាអាស្រ័យទៅលើមូល ដ្ឋានគ្រឹះនៃតម្លៃសីលវិទ្យាប្រកបទៅដោយសុខ ភាព ដែលរចនាសម្ព័ន្ធសង្គមដ៏មានន័យ អាច ត្រូវបានស្ថាបនាឡើង នៅពេលនោះ។ ហេតុ ដូច្នេះហើយ គេអាចនិយាយបានថា នៅពេល ដែលមានវត្តមានមូលដ្ឋានគ្រឹះ ចិត្តវិទ្យាចាំបាច់ សម្រាប់កសាងសង្គមមួយប្រកបដោយសុខ ភាពនោះ ព្រះពុទ្ធ បានកាត់បន្ថយផ្លូវបែកជា ពីរដែលមានលក្ខណៈ ពន្លឺស្នាបន្តិច រវាង បុគ្គល និងសង្គម។ គេនិយាយថា ចូរការពារខ្លួន

ឯង ដូចដែលការពារអ្នកដទៃ ហើយចូរការពារ  
អ្នកដទៃ ដូចខ្លួនឯងវិញ។

នៅពេលពលវេគ ប្រឆាំងនឹងសង្គមពិត  
ប្រាកដ ដែលបាននាំដល់ការធ្វើឱ្យសីលធម៌  
សង្គមថោកទាប (Moral degradation of society)  
គួរតែត្រូវលុបបំបាត់ចោលនោះ ព្រះពុទ្ធបាន  
ផ្តល់ដំបូន្មានឱ្យមានការអភិវឌ្ឍនៃគុណសម្បត្តិ  
ស្វ័យគ្រប់គ្រង តាមបែបចិត្តសាស្ត្រដ៏គួរមាន  
តម្លៃ នៅក្នុងសង្គម ការស្ងប់ចិត្ត (Mental calm)  
និងសេចក្តីអត់ធ្មត់ (Restraint)។ នៅក្នុងបរិបទ  
ផ្សេងទៀត នៅកន្លែងណា ដែលព្រះពុទ្ធបាន  
ពិភាក្សាកត្តាទាំងឡាយដែលជះឥទ្ធិពលដល់  
សង្គមនោះ ព្រះអង្គមានពុទ្ធដីកថា កត្តាក្រឡាត់  
ខាងសេដ្ឋកិច្ច (The economic factor of poverty)  
ទំនោរខាងរាងកាយទៅរកកើតជំងឺ (The bodily  
prodivity to sickness) និងកត្តាចំណង់ផ្នែកចិត្តសាស្ត្រ  
រ (The psycho-logical factor of craving) ទាំងអស់  
នេះ ត្រូវតែពិចារណាឱ្យបានដិតដល់។

ជាទូទៅ គេបានសន្និដ្ឋានថា សីលវិទ្យា  
សង្គមរបស់ព្រះពុទ្ធ មាននិយាយទាំងចំណុច  
វិជ្ជមាន និងអវិជ្ជមាន។ នៅផ្នែកចំណុច  
អវិជ្ជមាន ការគ្រប់គ្រងកត្តាបុគ្គលិកលក្ខណៈ  
និងការប្រតិបត្តិ នៃគោលការណ៍សីលវិទ្យា  
ដែលនឹងបន្ថយទំនាស់សង្គម ហើយនៅផ្នែក  
វិជ្ជមាន ការអភិវឌ្ឍប្រភេទបុគ្គលិកលក្ខណៈ  
ប្រកបដោយសុខភាព និងគោលការណ៍នៃជីវិត  
រស់នៅ ដែលនឹងលើកកម្ពស់ដល់ការស្ថាបនា  
សង្គមមួយដ៏ល្អប្រសើរ។ ចក្ខុវិស័យនៃសង្គម

បែបនេះ ត្រូវបានគាំទ្រ ដោយបញ្ញត្តិធម្មជាតិ  
មនុស្ស ដែលមិនចេះស្រពោន និងប្រកបដោយ  
ឧត្តមគតិដ៏ពិតប្រាកដ។ ព្រះពុទ្ធ បានប្រៀប  
ប្រដូចចិត្តទៅនឹងដុំមាស ដែលត្រូវបានធ្វើឱ្យ  
ខូចគុណភាព ជាបណ្តោះអាសន្នដោយ សារ  
ដែក (Iron) សំណប៉ាហាំង (Tin) ប្រាក់ (Silver)  
និងសំណ (Lead)។ រឿងនេះ មិនមានន័យថា  
ទស្សនៈរបស់ព្រះពុទ្ធស្តីពីមនុស្ស គឺជាទស្សនៈ  
មួយប្រកបដោយឧត្តមគតិនោះទេ។ ព្រះពុទ្ធ  
បានផ្តល់ឱ្យនូវរូបភាពប្រកបដោយតថភាពនៃ  
ធម្មជាតិមនុស្ស ដោយទទួលស្គាល់ថា មនុស្ស  
មានសមត្ថភាព ទាំងល្អ និងអាក្រក់។

**៣-ទ្រឹស្តីនៃចំណេះដឹង**

ការបង្កើតទំនាស់ កើតមានចេញពី  
ទ្រឹស្តីបែបបរមត្ថវិទ្យារហូតដល់សម័យកាលនៃ  
ព្រះពុទ្ធ និងក្នុងអំឡុងរជ្ជកាលជីវិតព្រះអង្គ  
ទៀតនោះ បានលើកឡើងនូវចម្ងល់ ចំពោះ  
មូលដ្ឋាននៃសច្ចភាព។ ឈ្មោះមួយ ដែលត្រូវ  
បានផ្តល់ទៅឱ្យមែកធាងនៃទស្សនវិជ្ជា ដែល  
ស្រាវជ្រាវបញ្ញត្តិនៃចំណេះដឹង សច្ចភាព និង  
អត្ថន័យ គឺទ្រឹស្តីនៃចំណេះដឹង ដែលជាមុខវិជ្ជា  
រងក្នុងទស្សនវិជ្ជា ដែលជាទូទៅមានការពេញ  
ចិត្តនឹងសុភវិនិច្ឆ័យនៃស្វ័យភាព និងកំណត់  
ដោយជាក់លាក់នូវស្ថានភាព និងដែនកំណត់  
របស់វា។ រឿងនេះ ហាក់ដូចជាករណីដែលមាន  
ការពាក់ព័ន្ធដល់ទស្សនវិជ្ជាព្រះពុទ្ធសាសនា  
ផងដែរ។



ប៉ុន្តែ មាន ចំណុច គួរ ឱ្យ គេ ចាប់  
 អារម្មណ៍ តិចតួច ផ្សេងទៀត ក្នុង ទំនាក់ទំនង  
 ទៅនឹង ព្រះពុទ្ធសាសនា។ ធនធាន នៃ ចំណេះ  
 ដឹង អាច បែងចែក យ៉ាង ទូលំទូលាយ ទៅជា  
 ប្រភេទ ពីរ នៃ ហេតុផល និង បទពិសោធន៍ ហើយ  
 បទពិសោធន៍ នោះ ត្រូវបាន បែងចែក ជា ផ្នែក រង  
 ទៅ ជា បទពិសោធន៍ ដែល ទទួលបាន តាមរយៈ  
 សរីរាង្គ វិញ្ញាណ និង បទពិសោធន៍ តាម អព្ពន្ធរ  
 ញាណ កម្រិត ខ្ពស់ ជាង នេះ<sup>7</sup>។ ប្រយោជន៍ នៃ  
 ហេតុផល និង បទពិសោធន៍ តាមរយៈ សរីរាង្គ  
 ឥន្ទ្រិយ គឺ ជា ទូទៅ ស្ថិតក្នុង វិសាលភាព នៃ សត្វ  
 លោក កម្រិត មធ្យម ប៉ុន្តែ មាន តែ មនុស្ស ដែល  
 បាន អភិវឌ្ឍ បំណិន អព្ពន្ធរញាណ របស់ គេ តែ  
 ប៉ុណ្ណោះ ដែល អាច ប្រើប្រាស់ មាត់ នៃ ចំណេះ  
 ដឹង នោះ។ ការ ផុសចេញ ប្រភេទ បំណិន នេះ គឺ  
 មិន មែន ជា រឿង អាថ៌កំបាំង នៅ ក្នុង ព្រះពុទ្ធ  
 ឡើយ វា គឺ ជា ផលិតផល នៃ ប្រភេទ ការ បណ្តុះ  
 បណ្តាល មនុស្ស ម្នាក់ ដែល បាន ទទួល រង ព្រះ  
 ពុទ្ធបាន ស្ថាបនា មាត់ ដែល មនុស្ស គួរ តែ អនុវត្ត  
 តាម គឺ ការ ប្រែប្រួល ខាង ស្មារតី និង ចិត្ត សាស្ត្រ  
 ដែល ចាំបាច់ សម្រាប់ ការ បង្កើត ចំណេះ ដឹង  
 ខាង អព្ពន្ធរញាណ។ តាម ពិត ទៅ វាក្យសព្ទ មួយ  
 ដែល ប្រសើរ ជាង ចំណេះ ដឹង ដើម្បី រៀបរាប់ ការ  
 បញ្ចេញ ការយល់ដឹង បែប នេះ គួរ តែ ជា ការយល់  
 ដឹង (Realization)។ នេះ ជា បញ្ញត្តិ បែប ពុទ្ធវិទ្យា

ដែល ប្លែក គ្នា បន្តិច ទៅនឹង ការ គិត បច្ចុប្បន្ន ក្នុង  
 លោក ខាង លិច។

វាក៏ មាន ការ វិភាគ ផង ដែរ ពី ទម្រង់ សុក  
 វិនិច្ឆ័យ (Forms of sensibility) និង រចនា សម្ពន្ធ  
 បញ្ញត្តិ របស់ យើង ដែល ស្តាប់ ទៅ ហាក់ ដូច ជា  
 ទិដ្ឋភាព មួយ នៃ អ្វី មួយ ដែល ត្រូវ បាន គេ ហៅ ថា  
 ពុទ្ធវិទ្យា ដែល ទាក់ទង ទៅនឹង វិសេស នា ពេល  
 សព្វ ថ្ងៃ នេះ។ ការ ពេញចិត្ត និង ការ បង្ខិតបង្ខំ  
 (Predilection and bondage) របស់ មនុស្ស ម្នាក់  
 ដែល ទាក់ទង ទៅនឹង ពិភពលោក ចំពោះ បញ្ញ  
 ត្តិ ពិត កំណត់ បទពិសោធន៍ និង ទម្រង់ នៃ បទ  
 ពិសោធន៍ កម្រិត ខ្ពស់ ក្នុង ព្រះពុទ្ធសាសនា មាន  
 ហួស ពី បញ្ញត្តិ និង វិចារ រើរវាយ។ ដែន កំណត់  
 តាម ប្រភេទ ដែល យើង រក ចំណេះ ដឹង  
 នោះ គឺ ថា ត្រូវ បាន ដិតស្នាម ចំពោះ កម្រិត  
 ចំណេះ និង ភាព ល្ងង់ខ្លៅ។ ទិដ្ឋភាព នៃ ព្រះពុទ្ធ  
 សាសនា បែប នេះ មិន អាច ត្រូវ បាន គេ ធ្វេស  
 ប្រហែស បាន ឡើយ។ ហេតុ ដូច្នេះ ហើយ ក្នុង  
 ការ វិភាគ បញ្ញត្តិ បែប នេះ ព្រះពុទ្ធសាសនា មិន  
 ត្រូវ បញ្ឈប់ ត្រឹម កម្រិត បែប តក្កវិទ្យា ឬ ភាសា  
 វិទ្យា ទេ តែ តែ រក ឱ្យ បាន ជ្រាលជ្រៅ ជាង នេះ  
 ទៀត នៅ ក្នុង ហេតុផល ចម្បង ផ្នែក ចិត្តសាស្ត្រ។  
 ទិដ្ឋភាព ពុទ្ធសាសនា ទាំង នេះ ដែល មិន  
 ទាក់ទង ដល់ បំណែង ចែក នៃ ការ សិក្សា  
 ស្រាវជ្រាវ បែប ទស្សនវិជ្ជា ដែល បាន បង្កើត

<sup>7</sup> The Sangatava Sutta refers three groups of  
 thinkers: (1) Traditionalists, (2) Rationalists and  
 Metaphysicians,

(3) Experientialists who had personal experience of  
 a higher knowledge.

ឡើង អាចផ្តល់ផលដល់ព្រឹត្តិការណ៍គួរឱ្យចាប់  
អារម្មណ៍ ចំពោះជនដែលស្រាវជ្រាវគំរូថ្មីនៃ  
ពុទ្ធវិទ្យា។ បញ្ហាខាងវិធីសាស្ត្រ ដែលត្រូវបាន  
ពិភាក្សា ក្នុងជំពូកនេះ ក៏ទាក់ទងផងដែរដល់  
វិស័យនៃពុទ្ធវិទ្យា។

### ៤-ទ្រឹស្តីនៃតថភាព

ធម្មជាតិនៃបាតុកូតចិត្ត មិនអាចត្រូវ  
បានគេញែកឱ្យដាច់ទាំងស្រុង ចេញពីបញ្ញត្តិ  
ជាមូលដ្ឋាន នៃតថភាពក្នុងព្រះពុទ្ធសាសនា  
ទេ។ បញ្ហាទាំងឡាយដែលជាប់ទាក់ទងនឹង  
រចនាសម្ព័ន្ធនៃចក្រវាឡ និងធម្មជាតិនៃមនុស្ស  
បង្កើតឡើងនូវបញ្ហាដ៏សំខាន់ ដែលទាក់ទង  
ទៅនឹងបាតុកូតខាងរាងកាយ និងសីលធម៌  
ព្រមទាំងផ្នែកចិត្តសាស្ត្រ។ ទោះជាយ៉ាងនេះក្តី  
ព្រះពុទ្ធសាសនា បានបែងចែកភាពខុសគ្នា នូវ  
វិស័យជាច្រើននៃច្បាប់ ឬនិយាមចក្រវាឡ  
ដែលកំពុងប្រព្រឹត្តទៅមានដូចជា ច្បាប់ ឬ  
និយាមខាងរាងកាយ និងនិយាមខាងជីវសាស្ត្រ  
និយាមខាងចិត្តសាស្ត្រ និងនិយាមខាងសីលធម៌  
និងនិយាមដែលទាក់ទងទៅនឹងស្មារតី។ នៅ  
ពេលដែលនិយាមទាំងអស់ (លើកលែងតែ  
និយាមចុងក្រោយ) ដំណើរការជាមួយវិស័យ  
ដោយឡែកៗ ជាបន្តបន្ទាប់នោះ វិស័យចុង  
ក្រោយ មិនជាប់ទាក់ទងទៅនឹងវិស័យទាំងអស់  
នោះទេ។ ព្រោះហេតុដូច្នោះហើយ វិស័យ

បាតុកូតចិត្ត គឺជាវិស័យសិក្សាដោយឡែកមួយ  
ប៉ុន្តែ នៅពេលចាំបាច់ វាត្រូវបានគេដាក់ជាមួយ  
វិស័យទូលំទូលាយជាងនេះ តាមគោលការណ៍  
សហេតុធម៌ដូចនេះឯង។ គំរូព្រឹត្តិការណ៍ទាំង  
នេះ អាចទាំងបច្ច័យនិយម និងអបច្ច័យនិយម  
តែងបានបង្ហាញខ្លួនឯងថា ជាទំនោរដែលទំនង  
នឹងកើតឡើងជាជាងផល ដែលមិនអាចចៀស  
វាងបាន។

ទោះបីជាសកម្មភាពរបស់មនុស្ស អាច  
ត្រូវបានកំណត់លក្ខខណ្ឌ តាមច្បាប់ទាំងនេះ  
មួយចំនួនក៏ដោយក៏គេមិនត្រូវបាន កំណត់  
តាមច្បាប់ណាមួយនៃច្បាប់ទាំងនេះដែរ។ ជា  
ទូទៅ ព្រះពុទ្ធ បានប្រឆាំងទៅនឹងទម្រង់ទាំង  
អស់ នៃបច្ច័យនិយម (Deter- minism) ថា តើ  
បច្ច័យនិយមតាមបែបធម្មជាតិ (Natural  
determinism) បច្ច័យនិយមតាមទេវនិយម  
(Theistic determinism) បច្ច័យនិយមតាមកម្ម  
(Karmic determinism) ឬទស្សនវិជ្ជាណាមួយ  
ផ្សេងទៀត ដែលទិដ្ឋភាពទាំងនេះ ត្រូវបានគេ  
រួមផ្សំបញ្ចូល។

ជាទូទៅ ទ្រឹស្តីហេតុផលរបស់ព្រះពុទ្ធ  
ផ្តល់នូវការផ្សាយព័ត៌មាន តាមកម្រិតកំពូលនៃ  
បច្ច័យនិយម និងអបច្ច័យនិយម។ យោងទៅ  
តាមបច្ច័យនិយមដ៏តឹងរ៉ឹងនោះ បច្ចុប្បន្ន និង  
អតីតកាល មិនអាចផ្លាស់ប្តូរបានឡើយ ប៉ុន្តែ

<sup>8</sup> For an analysis of the Buddhist theory of knowledge, see K. N. Jayatilleke, *Early Buddhist Theory of Knowledge* (London, 1963).

ព្រះពុទ្ធ បានប្រព្រឹត្តតាមឆន្ទៈសេរី (Free will) ដោយយោងទៅតាមបុគ្គលណាមួយដែលអាច ចំពោះវិសាលភាពដ៏ពិត គ្រប់គ្រងកម្លាំងដ៏មាន ថាមពលនៃអតីតកាលនិងបច្ចុប្បន្ន ព្រមទាំង ទិសដៅនាពេលអនាគតផងដែរ។ មនុស្សមាន ឆន្ទៈសេរីនិងការខិតខំប្រឹងប្រែងជាបុគ្គល (Personal endeavour: Purisa kara) ហើយមាន លទ្ធភាពផ្លាស់ប្តូរទាំងខ្លួនឯង និងបរិស្ថាន។ បញ្ញត្តិនៃលទ្ធភាព សម្រាប់សកម្មភាពបែបនេះ ចងក្លាប់សកម្មភាពមនុស្សជាពិសេស នៅក្នុង វិស័យអាកប្បកិរិយាផ្នែកសីលធម៌ ស្មារតី ចិត្ត ផងដែរ ដែលជារូបភាពមួយនៃមនុស្ស ដែល ក្រោកឈរ ប្រឆាំងនឹងប្រវត្តិអតីតកាលនៃការ វិភាគចិត្តរបស់យើង (The background of our psychological analysis) ក្នុងស្នាដៃនេះ។

សិស្សរបស់ព្រះពុទ្ធណាម្នាក់ ដែល មានភាពវៃឆ្ងាត ដើម្បីតាមស្វែងរកទ្រឹស្តីតថ ភាព នៃព្រះពុទ្ធសាសនា នឹងរកឃើញនូវ ប្រភពខ្លឹមសារដ៏សម្បូរបែបក្នុងព្រះសូត្រ ដែល ព្រះពុទ្ធបានវិភាគត្រឹមត្រូវនៃរចនាសម្ព័ន្ធ និង ការប្រកាសសច្ចភាពផ្សេងៗ នៅក្នុងទ្រឹស្តីបែប បរមត្ថវិទ្យា ដែលបានកើតឡើងនៅក្នុងពេល នោះ។ តាមពិតទៅ មានអ្នកផ្តើមគំនិត៦នាក់ ដែលព្រះពុទ្ធ បានពិភាក្សាជាមួយគឺ Makkhali Gosala ដែលជាវេទនិយម និងបានប្រព្រឹត្ត តាម ទស្សនៈដែលថា ពិភពលោក ត្រូវបានបង្កើត និងនាំផ្លូវដោយឆន្ទៈព្រះ។ Ajita Kesa- kambali ដែលជាសម្ភារវិទូនិយម បានអះអាងថា មនុស្ស

ត្រូវបានសាបសូន្យ នៅពេលស្លាប់ ហើយគ្មាន មូលដ្ឋានណាមួយ សម្រាប់អភិវឌ្ឍជីវិត ប្រកបដោយគុណធម៌នោះទេ។ Sanjaya Belatthiputta ដែលជាមនុស្សម្នាក់មិនជឿទៅ លើសាសនា បានអះអាងថា សញ្ញាណមូលដ្ឋ ឋានពិតប្រាកដដូចជាជំនឿនៅក្នុងជាតិក្រោយ (After-life) និងការទទួលខុសត្រូវផ្នែកសីលធម៌ (Moral responsibility) មិនអាចបកស្រាយឬផ្ទៀង ផ្ទាត់ប្រកបដោយវិចារណញ្ញាណ។ Purana Kassapa បច្ច័យវិទូនិយមតាមបែបធម្មជាតិ (Natural determinist) មិនអាចមើលឃើញអត្ថន័យ ណា មួយ នៅក្នុងការបែងចែកភាពខុសគ្នារវាងអំពើ ល្អ និងអាក្រក់។ Pakutha Kaccayana ដែល បានប៉ុនប៉ងពន្យល់ធម្មជាតិនៃតថភាព តាម វាក្យសព្ទដាច់ដោយឡែកពីគ្នា ហើយគាត់ត្រូវ បានគេប្រសិទ្ធនាម ថាជាប្រភេទវិទូនិយម (Categoralist) ហើយនៅចុងបញ្ចប់ Nigantha Nataputa ដែលជាសាបេក្ខភាពវិទូនិយម (Relativist) បានមើលឃើញសច្ចភាពមួយចំនួន ក្នុងគ្រប់ចំណុចនៃទស្សនៈ។

ការវាយតម្លៃល្អិតល្អន់នៃទ្រឹស្តីបែបនេះ ស្ថិតនៅក្នុងមែកធាងនៃទស្សនវិជ្ជាពីរ ដែលត្រូវ បានគេនិយាយយោងទៅដល់ពុទ្ធវិទ្យា និង បរមត្ថវិទ្យា (ឬត្រូវបានហៅតាមវាក្យសព្ទ ដែល ប្រសើរជាងនេះថា ទ្រឹស្តីនៃតថភាព)។ ប៉ុន្តែ ទ្រឹស្តីផ្សេងៗ ដែលត្រូវបានគេពិនិត្យមើល ក្នុង ការពិភាក្សាបែបនេះ គឺមានការជាប់ទាក់ទង ទៅនឹងក្របខ័ណ្ឌ ដែលក្នុងនោះ ការសិក្សាអំពី

បាតុភូតធម្មសាស្ត្រ ឬចិត្តសាស្ត្រ គឺត្រូវបានគេ  
ស្វែងរកបន្ទាប់មកទៀត។ ឧទាហរណ៍ បញ្ញត្តិ  
នៃឆន្ទៈសេរី មានសារៈសំខាន់ចាំបាច់ ចំពោះ  
សីលវិទ្យា ឋានៈ និងធម្មជាតិនៃច្បាប់ ហេតុ  
ផល គឺមានភាពទាក់ទងដ៏ធំធេងក្នុងការយល់  
ដឹងបាតុភូតចិត្ត។

ដោយឡែកអំពីការសិក្សាច្បាប់ហេតុ  
ផល លទ្ធិជាមូលដ្ឋាន ដូចជាអនិច្ចៈ (Imper-  
manence: anicca) ទុក្ខៈ (Suffering: dukkha) និង  
អនត្តៈ (Egolessness: anatta) មានភាពលំអៀង  
ទៅរកការពិភាក្សានៃសភាពចិត្តក្នុងព្រះពុទ្ធ  
សាសនា។ តាមពិតទៅ លទ្ធិអនត្តៈ គឺជាគន្លឹះ  
ដល់ការយល់ដឹង ចំពោះការវិភាគចិត្តវិទ្យាព្រះ  
ពុទ្ធសាសនា។ តាមគំនិតលោកខាងលិចនា  
ពេលបច្ចុប្បន្ន ការសិក្សាទាំងឡាយ មានការ  
ជាប់ពាក់ព័ន្ធនឹងក្របខ័ណ្ឌ ដែលក្នុងនោះ  
បញ្ញត្តិចិត្ត ត្រូវបានកើតចេញថ្មីពីទស្សនវិជ្ជា  
ដែលត្រូវបានគេស្គាល់ថា ជាចិត្តវិទ្យាបែប  
ទស្សនវិជ្ជាហើយចិត្តវិទ្យាបែបសង្កេតពិសោធន  
អាច ផ្តួចផ្តើមចេញពីមុខវិជ្ជារង ផ្សេងទៀតនៃ  
ការអង្កេត ដែលនឹងត្រូវបានគេហៅថា ចិត្តវិទ្យា  
អភិវឌ្ឍ។ នៅក្នុងមុខវិជ្ជា ដែលទាក់ទងទៅនឹង  
បញ្ហាការព្យាបាលរោគចិត្ត ត្រូវបានគេលើក  
ឡើង អំពីរូបភាព និងទ្រឹស្តីមនុស្ស ដែលពឹង  
ផ្អែកទៅលើប្រព័ន្ធព្យាបាលរោគ។ ចិត្តវិទ្យាព្រះ  
ពុទ្ធសាសនា ផងដែរ គឺពឹងផ្អែក យ៉ាង  
ច្បាស់លាស់ទៅលើទ្រឹស្តីមនុស្សនិងចក្រវាឡ។

### ៥-មូលដ្ឋាននៃការព្យាបាលរោគនៃចិត្ត វិទ្យាព្រះពុទ្ធសាសនា

ចិត្តវិទ្យាព្រះពុទ្ធសាសនា មានការខុស  
ប្លែកអំពីវិស័យមួយចំនួន ដែលការសិក្សាស្រាវ  
ជ្រាវបែបចិត្តវិទ្យា ត្រូវបានគេស្វែងរកផល  
ប្រយោជន៍ផ្ទាល់ខ្លួន ពីព្រោះ ព្រះពុទ្ធ បាន  
ស្វែងរកបញ្ហាបែបទ្រឹស្តី តែនៅពេលណាដែល  
វាមានជាប់ទាក់ទងទៅនឹងស្ថានភាពដ៏លំបាក  
នៃសេចក្តីទុក្ខវេទនារបស់មនុស្ស។ ចិត្តវិទ្យាព្រះ  
ពុទ្ធសាសនា ត្រូវបានរៀបចំជាលើកដំបូង  
ដើម្បីឆ្លើយទៅនឹងសំណួរ៖

- 1-អ្វីជាមូលហេតុនៃសេចក្តីទុក្ខ?
- 2-អ្វីជាមធ្យោបាយ រំដោះរួចផុតអំពីវា?

មូលដ្ឋានព្យាបាលរោគនៃចិត្តវិទ្យាព្រះ  
ពុទ្ធសាសនាផ្តល់នូវសទិសភាពដ៏សំខាន់ និងគួរ  
ឱ្យចាប់អារម្មណ៍នៃទស្សនវិទ្យាព្រះពុទ្ធសាសនា។

នៅពេលដែល Wittgenstein បានប៉ុន  
ប៉ងនូវការវិភាគរោគអប្រក្រតីភាពបែបតក្កវិទ្យា  
ដ៏ជាក់លាក់នោះ គាត់បានបន្ទូលទុកឫសគល់  
ចិត្តសាស្ត្រ ថាជាការនៅខាងក្រៅការរៀបរាប់ដ៏  
តឹងរ៉ឹងនៃបញ្ហា ដោយយោងទៅតាមវិធីសាស្ត្រ  
របស់គាត់។ នៅពេលដែលការវិភាគរបស់ព្រះ  
ពុទ្ធនៃរចនាសម្ព័ន្ធតាមបែបតក្កវិទ្យានៃចម្ងល់ដ៏  
មានភាពវាងវៃ អាចបំបែករឿងនេះ ចេញពី  
ឫសគល់បែបចិត្តសាស្ត្រនោះ ទិដ្ឋភាព២ ពិត  
ជាអាចបំពេញគ្នាឱ្យទៅជាភាពទាំងមូល។ នៅ  
ពេលដែលព្រះពុទ្ធ ត្រូវបានប្រឈមមុខនឹង  
គំនិតផ្សេងៗគ្នា មិនល្អនៃទ្រឹស្តី និងមនោគម

វិជ្ជាទាំងឡាយនោះ ព្រះអង្គ មិនគ្រាន់តែធ្វើការ វិភាគដោយម៉ដ្ឋចត់ តាមពន្លឺលក្ខណៈវិនិច្ឆ័យ ប្រកបដោយតក្កភាព និងទិន្នន័យតាមបែប ពិសោធនោះទេ ប៉ុន្តែ ថែមទាំងបានបំពេញ បន្ថែមនូវការសិក្សា តាមការចង្អុលទៅដល់ ឫសគល់ចិត្តសាស្ត្រ ដែលផ្តល់ទ្រឹស្តី ដែលត្រូវ បានប្រឌិតខុស ដោយកត់សម្គាល់ឃើញថា ចំណង់បង្កើតឱ្យមានទ្រឹស្តីបែបបរមត្ថវិទ្យា បង្កើតឱ្យមានចំណង់ទាំងឡាយ។

តាមគំនិតនេះ នៅពេលដែលព្រះពុទ្ធ ពិនិត្យមើលលទ្ធិនៃអមតភាពរបស់បុគ្គលនោះ ព្រះអង្គពិនិត្យឃើញឫសគល់បែបភាសាវិទ្យា និងតក្កវិទ្យា ព្រមទាំងឫសគល់នៃចិត្តរំភើប នៃ ទស្សនអនន្តនិយម។ យ៉ាងហោចណាស់ ក៏ មានហេតុផលល្អចំនួន២ សម្រាប់ធ្វើកិច្ចការ នេះ គឺប្រសិនបើយើងព្រមទទួលយកនូវអត្ថដ៏ ពិតជាអចិន្ត្រៃយ៍ធ្វើជាឧទាហរណ៍នោះ វា អាច ធ្វើទៅបាន ដើម្បីបកស្រាយបដិបក្ខភាពខាង ក្នុងដ៏ពិតប្រាកដ ហើយរហូតមកដល់ពេលនេះ ក្នុងតថភាពជីវិត ទោះបីជាមានជំនឿស៊ប់ ដោយវាងវែកដោយ គេមិនអាចកំចាត់ចោលម ន្តអាគម ដែលបញ្ញត្តិមួយបែបនេះ នឹងបន្តប្រើ ប្រាស់នោះទេ។

ព្រះពុទ្ធ ក៏បានបង្ហាញផងដែរនូវអសារ ភាពនៃការពិភាក្សាដ៏វាងវៃ ហួសពីចំណុចដ៏ ពិតទាំងនេះ។ តម្លាភាពបែបតក្កវិទ្យា គឺមាន ប្រយោជន៍គ្រាន់តែជាជំហានដំបូង ព្រោះមាន ទស្សនៈដ៏ពិតទាំងឡាយ ដែលអាចមានរូបរាង

នៃសនិទានភាព និងនៅតែមានភាពក្លែងក្លា យ។ បន្ទាប់ពីមានលំនាំនៃតម្លាភាពបែបតក្ក វិទ្យាមកនោះ គេគួរតែអភិវឌ្ឍថាមពលនៃស្វ័យ វិភាគ ការយកចិត្តទុកដាក់ និងការយល់ដឹង ទាំងឡាយ។ ការយល់ដឹងអំពីមូលដ្ឋានចិត្ត សាស្ត្រនៃទស្សនៈខុសឆ្គង ឈានទៅដល់ មធ្យោបាយមួយ ដែលនឹងជួយដល់មនុស្ស ម្នាក់ ដើម្បីគ្រប់គ្រងនូវចំណង់របស់ខ្លួន បំបាត់ នូវភាពលំអៀង និងអភិវឌ្ឍមូលដ្ឋានគ្រឹះនៃការ យល់ដឹង។ នៅដំណាក់កាលនេះហើយ ដែល គាត់នឹងមើលឃើញពិភពលោក តាមរបៀបថ្មី និងធ្ងន់កាត់ការផ្លាស់ប្តូរវប្បធម៌នៃទស្សនវិស័យ។

វាជារឿងចាំបាច់ណាស់ ដើម្បីសង្កត់ ធ្ងន់ជាថ្មីម្តងទៀតថា ព្រះពុទ្ធ មិនបានស្វែងរក បញ្ហាបែបតក្កវិទ្យា បរមត្ថវិទ្យា ឬចិត្តវិទ្យា សម្រាប់ប្រយោជន៍ព្រះអង្គផ្ទាល់ខ្លួននោះទេ។ នៅក្នុងគម្ពីរសុត្តន្តបិដក Cula-Malunkya ព្រះពុទ្ធ បានប្រៀបធៀបបរមត្ថវិទ្ធិ ទៅនឹងមនុស្សម្នាក់ ដែលត្រូវបានរងរបួសដោយព្រួញ ហើយសួរ សំណួរថា តើអ្នកណា តម្រង់ព្រួញ? តើគេស្ថិត ក្នុងវណ្ណៈអ្វី? តើគេខ្ពស់ ឬទាប ស ឬខ្មៅ? តើឆ្នូ នោះ គឺប្រភេទណា? ល។ ប្រសិនបើគាត់ បន្ត លើកឡើងនូវសំណួរប្រភេទនោះ ដោយមិន បានយកចិត្តទុកដាក់ដល់ជំងឺ របស់គាត់ទេ នោះ គាត់នឹងស្លាប់ ហើយមនុស្សដែលចង់ កំចាត់ការឈឺចាប់ គឺប្រៀបប្រដូចទៅនឹង មនុស្សម្នាក់ ដែលត្រូវតែព្យាបាលជំងឺរបស់គាត់។

នៅក្នុងគម្ពីរសុត្តន្តបិដកទេវទហៈ (Devadaha sutta) ផងដែរ ព្រះពុទ្ធ គឺប្រៀបប្រដូចទៅនឹងគ្រូពេទ្យម្នាក់ៗ ប៉ុន្តែ តាំងតែពីទស្សនវិជ្ជា និងចិត្តវិទ្យាព្រះពុទ្ធសាសនា ត្រូវបានគេតម្រង់ទិសលើការព្យាបាល (Therapy oriented) នោះ សមានលក្ខណ៍រវាងព្រះពុទ្ធ និងគ្រូពេទ្យ មិនបានបញ្ចប់ នៅទីនោះទេ។ នៅពេលដែលទស្សនវិជ្ជា ផ្តល់នូវមធ្យោបាយសម្រាប់ដោះស្រាយបញ្ហាដោយរវាងវែនោះ ក៏ចិត្តវិទ្យាផ្តល់នូវការព្យាបាលសម្រាប់ការរំខានផ្លូវអារម្មណ៍។

នៅក្នុងបរិបទនៃចិត្តវិទ្យាទំនើប ពាក្យព្យាបាលត្រូវបានគេប្រើជាញឹកញាប់ក្នុងន័យវិភាគនឹងនៃបច្ចេកទេសសម្រាប់ការព្យាបាលជំងឺផ្លូវចិត្ត។ ប៉ុន្តែ នៅក្នុងអំឡុងពេល២ ឬ៣ទសវត្សរ៍ចុងក្រោយនេះ ក្របខ័ណ្ឌនៃការព្យាបាលរោគ ត្រូវបានបើកទូលាយ គឺចន្លោះភាពចង្អៀត រវាងជំងឺផ្លូវចិត្ត និងសុខភាព ត្រូវបានគេលើកជាសំណួរឡើង។ សង្គមទាំងមូលមានជំងឺ ហើយចិត្តវិទូ ដូចជា Fromm បាននិយាយយោងទៅដល់រោគសាស្ត្រ ដែលមានភាពធម្មតា (Pathology of normalcy) ហើយបង្កើនចំនួនទទួលរងគ្រោះ តាមទម្រង់អប្រក្រតីភាពខាងអាកប្បកិរិយាទាបជាង។

បញ្ញត្តិនៃការព្យាបាល ដែលកំពុងពង្រីកន័យទាំងនេះ និងចំណុចនៃការទាក់ទងជាមួយសាសនាទាំងឡាយ នៅអាស៊ី ត្រូវបានលេចឡើង នៅក្នុងសម្តីដូចជាសាសនា ហុសេនី និងចិត្តវិភាគព្រមទាំងចិត្តវិទ្យាលោកហ្វ្រីត (Freudian psychology) និងព្រះពុទ្ធសាសនា។

Fromm និយាយថា សូម្បីតែស្នាដៃរបស់ Freud ក៏មិនជាការព្យាបាលរោគចិត្តទាំងស្រុងដែរ ប៉ុន្តែ មានការយកចិត្តទុកដាក់ ទៅនឹងសេរីភាពនៃមនុស្សពីអកុលតានិងការបង្ខិតបង្ខំបែបអវិចារណញ្ញាណ។ វាក៏មានការប្រែប្រួលផ្លាស់ប្តូរ ដ៏សំខាន់នៃប្រយោជន៍ ក្នុងប្រភេទរបស់អ្នកជំងឺផងដែរ។ ព្រោះ Fromm បាននិយាយថា ចិត្តវិភាគ បានធ្វើឱ្យមានការប្រែប្រួលការសង្កត់ធ្ងន់ថែមទៀត ពីការព្យាបាលរោគសញ្ញាវិកលចរិត (Neurotic symptoms) ទៅដល់ការព្យាបាល បញ្ហាការលំបាកក្នុងជីវភាពរស់នៅ ដែលមានបុសគល់ នៅក្នុងអត្តចរិតវិកលចរិត។

ចិត្តវិទូសម័យបច្ចុប្បន្ន មានការចាប់អារម្មណ៍ ទៅលើបញ្ហាការកែតម្រូវទូលំទូលាយជាង និងគំរូនៃរោគសាស្ត្រសង្គម (Social pathology)។ ការពិតដែលថា មនុស្សក្នុងសង្គមឧស្សាហកម្មជឿនលឿន នៅក្នុងប្រទេសសម្បូរធនធាន ត្រូវបានលង់បន្ទាចដោយភាពទទេនៅផ្នែកខាងក្នុង និងការគិតឃើញត្រឹមត្រូវនៃ

<sup>9</sup> Zen is the Japanese form of Buddhism that stresses the importance of meditation more than the reading of religious writings.

ភាពមិនស្និទ្ធ និងការខ្វះទិសដៅនៅក្នុងជីវិត ដដែលៗ ត្រូវបានហៅថា ការពង្រីកបញ្ញត្តិ និង គោលដៅនៃការព្យាបាលរោគចិត្ត។ ក្នុងពន្លឺនៃ តម្រូវការទាំងនេះ និងចក្ខុវិស័យ ដែលកំពុង មានការផ្លាស់ប្តូរនៃជំងឺ និងសុខភាពនោះបញ្ញត្តិ ព្រះពុទ្ធនៃការព្យាបាលរោគ សមនឹងមានការ ពិចារណាដ៏ម៉ដ្ឋចត់។

ព្រះពុទ្ធមានពុទ្ធដីកថា មនុស្សរស់នៅ រួមគ្នា ដោយលក្ខខណ្ឌរបស់គេបង្កើតបានទៅ ជាទំនាស់ទោមនស្ស (Discontent) និងអកុលតា និងឫសគល់ដ៏រឹងមាំនៃភាពលោភលន់ សេចក្តី ស្អប់ និងគំនិតមាយាការ (Delusion) ដែល ទ្រទ្រង់ភាពចាប់ចប់អារម្មណ៍របស់មនុស្សនឹង គ្រាន់តែត្រូវបានធ្វើឱ្យស្ងប់ទាំងស្រុង និងបំបាត់ ចោល នៅពេលដែលចូលនិព្វាន ទោះបីជា មនុស្ស អាចទទួលបានការឃើញចាប់ពីជំងឺខាងផ្លូវ កាយជាបន្តបន្ទាប់ក៏ដោយ ក៏ជំងឺផ្លូវចិត្តនឹងទ ទួលបាននូវជ័យជំនះ ដរាបណាឫសគល់នៃ តណ្ហា (The roots of passion) ពិរោធន៍ (Ani- mosity) និងអវិជ្ជា ត្រូវបានគេលុបបំបាត់ចោល ទាំងស្រុង។ រូបមន្តព្រះពុទ្ធ សម្រាប់ជួយដោះ មនុស្សឱ្យរួចផុតពីការជុញចាប់ក្នុងអារម្មណ៍ នៅក្នុងខ្លួន អាចត្រូវបានបកស្រាយតាមកម្រិត ២គឺ៖

1-ឯកវាសី (Recluse) ដែលលះបង់ (Renounce) ពិភពលោក នឹងស្វែងរកគោលដៅ

កម្រិតនៃភាពស្ងប់ស្ងាត់ និងសន្តិភាពទាំងស្រុង (Utter quietude and peace)។

2-មេធាៈ ដែលបង្កើតនូវការចេះសម្រប សម្រួលជាមួយជីវភាពរស់នៅ ចេះស្វែងរក ជីវិតមួយនៃការលះបង់ចោល (Renunciation) មិនអាចធ្វើទៅបាន ឬលំបាក នឹងស្វែងរកឧត្តម គតិវិធីជីវិតដ៏ត្រឹមត្រូវ និងការចេះសម្រប សម្រួលជាជួរមួយ (សម្មាចរិយា និងធម្ម ចរិយា: Samacariya, Dhammacariya)។

### ៦-បញ្ហាបង្អួចនៅក្នុងចិត្តវិទ្យាព្រះ ពុទ្ធសាសនា

ប្រសិនបើយើងពិនិត្យមើលមួយ ក្រឡេកទៅលើចិត្តវិទ្យា ដែលគេបានស្គាល់ និង ដែលបានផ្តើមគំនិតមួយចំនួន នៅក្នុងប្រទេស លោកខាងលិចនោះ គេនឹងយល់ឃើញថា បញ្ហា ក្នុងវិស័យមួយចំនួនដ៏ពិត ជា មជ្ឈមណ្ឌលនៃការសិក្សា និងការស្រាវជ្រាវគឺ ចិត្តវិទ្យាកេស្តាល់ Gestalt<sup>10</sup> បានចាប់អារម្មណ៍ ជាចម្បងទៅលើប្រត្យក្សារម្មណ៍ ចិត្តវិភាគ របស់Freud បានចាប់អារម្មណ៍ទៅលើចិត្ត ចលករ(Motivation) និងបុគ្គលិកលក្ខណៈ ព្រម ទាំងអាកប្បកិរិយានិយម នៅក្នុងការសិក្សា។

<sup>10</sup> Gestalt ជាភាសាអាល្លឺម៉ង់ មានន័យថា ទម្រង់ ឬរូបរាង។

ចាប់តាំងតែពីមានការយកចិត្តទុកដាក់ខ្លាំងទៅលើចិត្តវិទ្យាព្រះពុទ្ធសាសនា គឺជាតម្រូវការដើម្បីស្ទង់រកបុគ្គលិកលក្ខណៈនៃសេចក្តីទុក្ខវេទនារបស់មនុស្ស និងបានបង្ហាញផ្លូវដើម្បីគេចចេញពីសេចក្តីទុក្ខវេទនានោះ ការសិក្សាពីចិត្តវិទ្យានៃចិត្តចលករ និងចិត្តរំភើប ជាមជ្ឈមណ្ឌលនៃការផ្តោតអារម្មណ៍ ទៅលើការវិភាគនៃលទ្ធិនេះ។ តាមពិតទៅ ការពិភាក្សា ពីបាតុភូតចិត្តក្នុងស្នាដៃនេះ នឹងជាមជ្ឈមណ្ឌលដ៏ចម្បង ស្តីអំពីត្រីលក្ខណៈនៃចិត្តចលករ ចិត្តរំភើបនិងបុគ្គលិកលក្ខណៈ។ យើងនឹងពិនិត្យមើលដោយពិស្តារនូវទ្រឹស្តីនៃចិត្តចលករ ចំណង់ជាមូលដ្ឋាន (Basic drives) និងសភាវគតិ (Instincts) ធម្មជាតិ នៃកត្តាចិត្តចលករ អញ្ញាណ (The nature of unconscious motives) និងជាទូទៅវិសាលភាពនៃអាកប្បកិរិយានៃទំនោរ និងក្តីស្រឡាញ់។ ចិត្តវិទ្យាពុទ្ធិ នឹងត្រូវបានគេចាប់ផ្តើមជាការសិក្សាចិត្តចលករ។

សូម្បីតែនៅក្នុងស្នាដៃ ដែលបានត្រួសត្រាយដោយ Mrs Rhys Davis ការនិយាយយោងទៅដល់ គឺត្រូវបានបង្កើតឡើង ចំពោះការសិក្សាដោយកម្រទៅលើការវិភាគនៃចិត្តរំភើប និងសភាវគតិក្នុងព្រះពុទ្ធសាសនា និងការសិក្សានៃបុគ្គលិកលក្ខណៈ គឺជាវិស័យមួយ ដែលមិនយកចិត្តទុកដាក់ឱ្យបានស្មើគ្នា។ ទោះជាយ៉ាងណាក៏ដោយ មានបញ្ហាលំបាកមួយចំនួន ក្នុងការពិភាក្សាចិត្តវិទ្យាបុគ្គលិកលក្ខណៈនៅក្នុងលទ្ធិមួយ។ ហេតុផលដ៏សំខាន់

មួយ សម្រាប់រឿងនេះ គឺថានៅក្នុងព្រះពុទ្ធសាសនា ខ្លឹមសារ ដែលទាក់ទងទៅនឹងទស្សនវិជ្ជានៃមនុស្ស និងចិត្តវិទ្យាបុគ្គលិកលក្ខណៈ គឺត្រូវបានវេញបញ្ចូលគ្នា។ ប្រហែលជារឿងនេះ ដោយសារតែមជ្ឈមណ្ឌលនៃលទ្ធិអនត្តៈ (Egolessness: Anatta) និងការផ្សារភ្ជាប់ទាំងចិត្តវិទ្យាបុគ្គលិកលក្ខណៈ ទាំងការវិភាគផ្នែកទស្សនវិជ្ជានៃបញ្ញត្តិមនុស្ស។ បញ្ហាមួយ ត្រូវបានគេលើកឡើងថា តើប្រព័ន្ធទស្សនវិជ្ជា ដែលបដិសេធអត្តជាអចិន្ត្រៃយ៍នោះ បង្កើតសំណើការសិក្សានៃបុគ្គលិកលក្ខណៈ។ នៅពេលដែលការពិភាក្សានៃបញ្ញត្តិខាងព្រះពុទ្ធសាសនា នៃបុគ្គលិកលក្ខណៈ ផ្តល់នូវមធ្យោបាយណាមួយ ដើម្បីធ្វើឱ្យរឿងនេះ កាន់តែច្បាស់លាស់នោះ វាអាចត្រូវបានគេលើកឡើងថា ចិត្តវិទ្យាប្រកបដោយថាមភាពមួយ ដូចជាព្រះពុទ្ធសាសនា អាចផ្តល់នូវមូលដ្ឋាន គួរជាទីចូលចិត្ត សម្រាប់ការសិក្សាបែបនេះ។

មជ្ឈមណ្ឌលសិក្សា ដែលទាក់ទងទៅនឹងចិត្តចលករ ចិត្តរំភើប និងបុគ្គលិកលក្ខណៈ នឹងត្រូវបានគេសន្និដ្ឋាន តាមការបង្ហាញរចនាសម្ព័ន្ធផ្នែករោគ នៃចិត្តវិទ្យាព្រះពុទ្ធសាសនា ក្នុងទស្សនវិស័យ ដែលមានការប្រៀបធៀប។ នៅទីនេះ លក្ខណៈពិសេសខាងចិត្តសាស្ត្រ នៃការព្យាបាលខាងពុទ្ធសាសនា ត្រូវបានបង្ហាញតាមវាក្យសព្ទនៃប្រព័ន្ធគឺចិត្ត វិភាគរបស់ Freud ចិត្តវិទ្យាមនុស្សនិយមរបស់ Rogers and Maslow



ការព្យាបាលរោគតាមបែបអត្តិភាព និងការ  
ព្យាបាលរោគតាមបែបអាកប្បកិរិយានិយម។

**៧-ប្រភពទាំងឡាយ សម្រាប់ការសិក្សា  
ចិត្តវិទ្យាព្រះពុទ្ធសាសនា**

ការសិក្សារបស់យើង មានការពាក់ព័ន្ធ  
ជាចម្បងទៅនឹងប្រព័ន្ធកម្ម និងការបកស្រាយ  
នៃការអង្កេត តាមបែបចិត្តសាស្ត្រ នៃព្រះពុទ្ធ  
សាសនាសម័យដើម។ ពាក្យសម្តីដើមរបស់  
ព្រះពុទ្ធ ដែលជាភាសាបាលី ត្រូវបានចែក  
ចេញជា២ផ្នែកគឺ៖

១-ការប្រៀនប្រដៅដ៏ចម្បងរបស់ព្រះ  
ពុទ្ធ ដែលមាននៅក្នុងសុត្តន្តបិដក។

២-ក្បួនច្បាប់វិន័យ សម្រាប់ព្រះសង្ឃ  
ដែលត្រូវបាននិយាយយោងដល់វិន័យបិដក។

៣-ការពន្យល់ជាប្រព័ន្ធនៃសុត្តន្តបិដក  
ដែលត្រូវបានគេនិយាយយោង ទៅដល់  
អភិធម្មបិដក ដែលជាស្នាដៃនៃអ្នកផ្តើមគំនិត  
ជាប្រព័ន្ធនាពេលក្រោយ ហើយទោះបីជាការ  
កត់សម្គាល់ ដ៏មានតម្លៃ សម្រាប់ការវិភាគខាង  
ចិត្តសាស្ត្រក៏ដោយ ក៏ជួនកាល ហួសពីសម្តី  
ដើមរបស់ព្រះពុទ្ធ។

អភិធម្ម ដែលជាការប៉ុនប៉ងជាបឋម  
ដើម្បីប្រមូលផ្តុំចងក្រងខ្លឹមសារ ដែលទាក់ទង  
ដល់ការវិភាគផ្នែកចិត្តសាស្ត្រ ក្នុងពន្លឺនៃសម្តី  
ដើមរបស់ព្រះពុទ្ធនោះ គួរតែទាក់ទាញនិស្សិត  
ផ្នែកចិត្តវិទ្យា ប៉ុន្តែ វាជារឿងសំខាន់ សម្រាប់  
និស្សិតជាលើកដំបូង ដើម្បីធ្វើការសិក្សា ដោយ

ម្ចាស់ការនៃសម្តីរបស់ព្រះពុទ្ធ ដែលមានផ្ទុក  
ក្នុងសុត្តន្តបិដក។ តាមពិតទៅ មនុស្សណាម្នាក់  
ដែលពេញចិត្តនឹងការសិក្សាសម្តីដើមរបស់  
ព្រះពុទ្ធ ត្រូវបានផ្តល់ដំបូន្មានឱ្យសិក្សា សុត្តន្ត  
បិដកជាមុនសិន។ ភាគច្រើននៃផ្នែកនេះ ត្រូវ  
បានគេបកប្រែជាភាសាអង់គ្លេស ហើយខ្លឹម  
សារក្នុងស្នាដៃនេះ ត្រូវបានទាក់ទាញជាលើក  
ដំបូងពីសុត្តន្តបិដក។

សុត្តន្តបិដក អាចត្រូវបានគេបែងចែក  
ទៅជា៥ ផ្នែកគឺ៖

- 1-The Dialogues of the Buddha (The  
Digha Nikaya) ទីវនិកាយ
- 2-The Middle Length Sayings (The  
Majjhima Nikaya) មជ្ឈិមនិកាយ
- 3-Kindred Sayings (The Samyutta  
Nikaya) សំយុត្តនិកាយ
- 4-Gradual Sayings (The Anguttara  
Nikaya) អង្កតរនិកាយ
- 5-Division of Small Works (The  
Khuddaka Nikaya) ខុទ្ទកនិកាយ

គេបានប៉ុនប៉ង ដើម្បីបង្ហាញខ្លឹមសារ  
តាមរបៀបងាយស្រួល និងច្បាស់លាស់ អាច  
ធ្វើបាន។ វាត្រូវបានគេរៀបចំផងដែរ តាមរបៀប  
មួយដែលនិស្សិត មិនមានចំណេះដឹងខាង  
ភាសាបាលី នឹងមានលទ្ធភាព បន្តទិដ្ឋភាពណា  
មួយនៃចិត្តវិទ្យាព្រះពុទ្ធសាសនា ដោយមាន  
ជំនួយអំពីការបកប្រែភាសាអង់គ្លេស។ និស្សិត  
ទាំងនេះ អាចសិក្សាការពិចារណា ដើម្បីសិក្សា

ភាសាបាលីបាន ប្រសិនបើគាត់មានចាប់  
 អារម្មណ៍ សិក្សាឱ្យបានដិតដល់ ពីប្រភព  
 ទាំងឡាយជាមួយគំនិតរបស់ព្រះពុទ្ធ។  
 ទោះបីជាកម្រិតនៃភាពស្មុគស្មាញ អំពីលទ្ធិ  
 ព្រះពុទ្ធសាសនា អាចជាប្រយោជន៍ដំបូង នៅ  
 ក្នុងប្រធានបទចម្បង ដែលបានបង្ហាញនៅទី  
 នេះក៏ដោយ ក៏និស្សិត ដែលមានចំណេះដឹង  
 បឋមនៃព្រះពុទ្ធសាសនា គួរតែមានលទ្ធភាព  
 បង្កើតមតិរបស់ខ្លួន តាមរយៈជំពូកចុងក្រោយ។  
 គេក៏រំពឹងដែរថា សំនួនរោហរសព្ទ និង  
 ក្របខ័ណ្ឌ ដែលក្នុងនោះខ្លឹមសារត្រូវបាន  
 បង្ហាញនោះ នឹងជួយសម្រួលដល់ទំនាក់ទំនង  
 នៃគំនិតទាំងនេះដល់និស្សិតចិត្តវិទ្យា ដែល  
 បានចាប់អារម្មណ៍ ដល់ការចុះបញ្ជីខាងចិត្ត  
 វិទ្យារបស់ព្រះពុទ្ធ។

**៨-បញ្ហាវិធីសាស្ត្រមួយចំនួន**

សារៈសំខាន់នៃប្រព័ន្ធមួយរបស់ចិត្ត  
 ដវិទ្យា គឺមិនគ្រាន់តែវាយតម្លៃតាមវាក្យសព្ទនៃ  
 បញ្ហា ដែលវាបានពិភាក្សាប៉ុណ្ណោះទេ ប៉ុន្តែ  
 ថែមទាំងតាមវាក្យសព្ទនៃវិធីសាស្ត្រ ដែលវាគាំ  
 ទ្រ ដើម្បីផ្ទៀងផ្ទាត់អំណះអំណាង សម្មតិកម្ម  
 និងទ្រឹស្តីដែលវាបានបង្ហាញ។ តាមទស្សនៈធម្ម  
 ជាតិនៃប្រភពខ្លឹមសារ ដែលគេបានផ្តល់នូវ  
 ចំណុចសំខាន់ៗនោះ អ្វីជាបច្ចេកទេស ដែល  
 ព្រះពុទ្ធបានទ្រទ្រង់ សម្រាប់ការវិភាគ និងការ  
 ធ្វើតេស្តទ្រឹស្តី និងអំណះអំណាង ដែល

ទាក់ទងទៅនឹងបាតុភូតចិត្ត នៅក្នុងព្រះគម្ពីរ  
 ព្រះពុទ្ធសាសនា នាសម័យដើម?

- នៅក្នុងគម្ពីរSangarava Sutta មានការ  
 និយាយយោងទៅដល់អ្នកផ្តើមគំនិតព្រះពុទ្ធ៖
- 1-អ្នកប្រពៃណីនិយម(The traditionalists)
  - 2-អ្នកវិចារណញ្ញាណនិយម និងបរមត្ថ  
 វិទូនិយម (The rationalists and metaphy-  
 sicians)
  - 3-អ្នកពិសោធនិយម (The experiential-  
 lists) ដែលមានបទពិសោធចំណេះដឹងខ្ពស់ ពី  
 មនុស្ស។

ព្រះពុទ្ធក៏មានពុទ្ធដីកាថា ព្រះអង្គ ស្ថិត  
 នៅក្នុងក្រុមទី៣។លក្ខណៈវិនិច្ឆ័យនៃការវិនិច្ឆ័យ  
 សច្ចភាពនៃទ្រឹស្តីមួយមិនស្ថិតនៅលើតែប្រពៃណី  
 ប្រយោជន៍នៃហេតុផលបែបតក្កភាព ឬប៉ាន់  
 ស្មានជាមុនទេ។ វាត្រូវបានគេធ្វើតេស្ត តាមបទ  
 ពិសោធន៍ បទពិសោធនៃទិសដៅកំណត់ គឺមិន  
 មែនជាបទពិសោធន៍ ដែលគិតឃើញត្រឹមត្រូវ  
 ប៉ុណ្ណោះទេ ប៉ុន្តែ ក៏ជាបទពិសោធន៍ផ្នែកអព្ពន្ធរ  
 ញ្ញាណ និងការយល់ដឹង។ ទម្ងន់នៃប្រពៃណី  
 ប្រយោជន៍នៃតក្កភាព និងវិចារ មានដែន  
 កំណត់ និងសំណើដ៏រឹងមាំ ដល់បទពិសោធន៍ គឺ  
 ជារឿងចាំបាច់។

នៅពេលដែលប្រយោជន៍នៃវិចារ គឺជា  
 កំណែប្រែដ៏ត្រឹមត្រូវ ចំពោះរឿងរ៉ាវ ដែលអាច  
 ទទួលយកបាន ស្តីពីពាក្យចាមអារាម ឬឥទ្ធិ  
 ពលនោះ វិចារដែលពឹងផ្អែកទៅលើតក្កភាព គឺ  
 មិនមែនជាលក្ខណៈវិនិច្ឆ័យគ្រប់គ្រាន់ សម្រាប់  
 ធ្វើតេស្តទៅលើជំនឿមួយបានទេ។ ប៉ុន្តែ នៅ

ពេលដែលយើងនិយាយថា ព្រះពុទ្ធ បង្កើតនូវសំណើដ៏រឹងមាំ ដល់បទពិសោធនោះ វាត្រូវបានគេអះអាងយ៉ាងច្បាស់លាស់នូវអ្វីដែលព្រះពុទ្ធ មានពុទ្ធដីកាតាមវាក្យសព្ទបទពិសោធន៍ដោយឡែកពីព័ត៌មាន ដែលទទួលបានដោយសរីរាង្គត្រូវបានទាំង៥ ដែលមានភ្នែក ត្រចៀក ច្រមុះ អណ្តាត និងការប៉ះផ្ទាល់ខាងរាងកាយនោះ ព្រះពុទ្ធ ក៏បានពិចារណា អត្តាពិគ្រោះ គឺជាបច្ចេកទេសមួយដ៏មានតម្លៃបំផុត សម្រាប់ទទួលបានចំណេះដឹង និងអភិវឌ្ឍការយល់ដឹង។ អត្តាពិគ្រោះគឺជាវិសាលភាពទាំងមូលនៃបទពិសោធន៍ការពិចារណា ចិត្តខ្លួនឯងផ្ទាល់ទៅដល់ការយល់ដឹងថែមទៀត ដែលពន្លឺចក្រម្រិតផ្សេងៗគ្នានៃការអភិវឌ្ឍខាងស្មារតី។ ព្រោះហេតុដូច្នេះហើយ គេបានសង្កត់ធ្ងន់ថាការទទួលយកបច្ចេកទេសមួយដូច្នោះពីវិធីសាស្ត្រអាកប្បកិរិយានិយម ដែលបដិសេធនូវអត្តាពិគ្រោះ។ ប៉ុន្តែ សូម្បីតែចិត្តវិទ្យាលោកខាងលិច ដែលទទួលយកអត្តាពិគ្រោះ ថាជាវិធីដែលអាចសម្រេចបាននោះ នឹងមិនមែនជាបច្ចេកទេសនៃអត្តាពិគ្រោះ ដែលឡើងដល់កម្រិតកំពូល ក្នុងការយល់ដឹងខាងស្មារតីទេ។ ទោះជាយ៉ាងនេះក្តី ប្រយោជន៍នៃអត្តាពិគ្រោះនៅកម្រិតលោកិយមួយថែមទៀត នឹងជារឿងសាមញ្ញ ចំពោះទាំងព្រះពុទ្ធសាសនា និងសមភាគីលោកខាងលិច។

ប្រយោជន៍នៃស្វ័យវិភាគ សម្រាប់ទស្សនៈចង្អៀត និងមិនលំអៀងនៃការបង្កើតឡើង

នូវចិត្តរំភើបផ្ទាល់ខ្លួន គឺត្រូវបានគេផ្តល់យោបល់ក្នុងព្រះពុទ្ធសាសនា។ តម្លៃនៃអត្តាពិគ្រោះ គឺត្រូវបានពិភាក្សាក្នុងព្រះគម្ពីរមួយដែលត្រូវបានគេហៅថា Anumana sutta។ នៅក្នុងសុត្តន្តបិដកនេះ មានការនិយាយយោងទៅដល់មនុស្សម្នាក់ ដែលចិត្តរបស់គាត់ពិបាកប្រដៅ ពិបាកបង្រៀន និងមិនអាចស្តាប់អ្នកផ្សេងនិយាយ។ មនុស្សម្នាក់បែបនេះ គឺស្ថិតនៅក្នុងសេវគតិភាពនៃចំណង់ដ៏អាក្រក់ អ្នកស្វែងរកកំហុស ពោរពេញដោយកំហឹង (Wrathful) ស្តីបន្ទោសអ្នកផ្សេង (Reproves others) បង្គាប់អ្នកផ្សេង (Disparages others)។ល។ នៅក្នុងបរិបទនេះ ការឆ្លុះបញ្ចាំងជាបន្តបន្ទាប់ អំពីគុណសម្បត្តិផ្ទាល់របស់ខ្លួន ត្រូវផ្តល់ដំបូន្មាន៖

មនុស្សម្នាក់ ដែលមានចំណង់អាក្រក់ និងដែលស្ថិតក្នុងសេវគតិភាពនៃចំណង់ដ៏អាក្រក់នេះ មនុស្សម្នាក់នោះ គឺកំពុងតែខឹងមួរម៉ៅ និងមិនយល់ស្របនឹងខ្ញុំ ហើយដូចគ្នានេះដែរ ប្រសិន បើខ្ញុំមានចំណង់អាក្រក់ និងស្ថិតក្នុងសេវគតិភាពនៃចំណង់អាក្រក់នោះ ខ្ញុំនឹងមានការខឹងមួរម៉ៅ និងអរមណីយ (Disagreeable) ចំពោះអ្នកផ្សេង។

បច្ចេកទេសនេះ ត្រូវបាននិយាយយោងដល់ថាជាវិធីមួយដែល អត្តគួរតែត្រូវបានឆ្លុះបញ្ចាំងដោយអត្ត (Self ought to be reflected by self) ហើយអត្តគួរតែត្រូវបានវាស់វែង ដោយទល់នឹងអត្ត (Self ought to be measured against self)។

ប្រសិនបើមនុស្សម្នាក់ ដែលស្ថិតនៅ ក្នុងជីវភាពដ៏សំខាន់ និងពេញចិត្តនឹងគ្រឿង តុ បតែងសញ្ជឹងគិតខ្លាំង ទៅលើការចុះកញ្ចក់ដ៏ ស្អាតនោះ នៅខណៈពេលនោះ គាត់មើល ឃើញកំទេចធូលីមួយ គាត់នឹងជូតសំអាតវាចេញ។ មនុស្សដែលប្រើប្រាស់អត្តាពិ គ្រោះ ដើម្បី លុបបំបាត់សភាពចិត្តដ៏អាក្រក់ នឹងកំបាត់វា ចេញយ៉ាងឆាប់រហ័ស។

ពាក្យប្រៀបទៅនឹងកញ្ចក់ ដើម្បី រៀបរាប់ប្រយោជន៍នៃអត្តាពិគ្រោះ ត្រូវបានរក ឃើញ នៅក្នុងដំបូន្មាន របស់រាហុលផងដែរ។ បញ្ញត្តិនៃការពិនិត្យមើលខ្លួនឯង តាមការចុះ បញ្ជាំងទៅលើសភាពចិត្ត គឺជាវិធីមួយ ដែល ជាញឹកញាប់គាំទ្រដល់ការទទួលបានរូប ភាព ពិតមួយអំពីខ្លួនឯង។ អត្តាពិគ្រោះ គឺជាវិធីដ៏ សំខាន់ សម្រាប់ព្រះពុទ្ធ ពីព្រោះស្វ័យចំណេះ ដឹង គឺជាការយកចិត្តទុក ដាក់ជាដំបូងនៃចិត្ត វិទ្យាព្រះពុទ្ធសាសនា។ អត្តាពិគ្រោះ អាចត្រូវ បានគេប្រើប្រាស់ដើម្បីទទួលបានសច្ចភាព អរូបិយមទៀត គឺគេអាចពិចារណាក្នុងចិត្ត ដូច ជាក្នុងឧទាហរណ៍ David Hume បានធ្វើដែរ នោះ និងបានរកឃើញតែលំដាប់នៃការចាប់ អារម្មណ៍ គំនិត និងសញ្ញាតនា ជាជាងអត្ត អចិន្ត្រៃយ៍ណាមួយ។

ក្នុងអត្តាពិគ្រោះ ចិត្តវិទ្យាលោកខាង លិច ជាញឹកញាប់ ត្រូវបានគេចាត់ទុកជា បច្ចេកទេស មិនគួរឱ្យទុកចិត្ត សម្រាប់ការ សិក្សាបាតុភូតចិត្ត ពីព្រោះបទពិសោធផ្ទាល់

ខ្លួនរបស់យើង មិនអាចត្រូវបានត្រួតពិនិត្យ មើលដោយអ្នកផ្សេងទេ។ ដោយយោងទៅតាម ព្រះពុទ្ធ អត្តាពិគ្រោះ អាចត្រូវបានបណ្តុះតាម វិធីសាស្ត្រនោះ ភាពលំអៀង អាចត្រូវបានគេ លុបចោល និងឥទ្ធិពលនៃការចុះបញ្ជាំងរបស់ យើង ត្រូវបានចម្រាញ់ឱ្យបានល្អ។ នៅពេល ដែលការអភិវឌ្ឍចិត្ត ត្រូវបានបន្តតាមវិធីមួយ នោះ វាជារឿងអាចធ្វើទៅបាន ដើម្បីសម្រេច បានឥទ្ធិពលតាមសិរីរាជ្ជតន្ត្រីយ ពិសេសដូចជា ទូរវេទន៍ និងប្រាជ្ញាញាណ។ ការអភិវឌ្ឍអត្តា ពិគ្រោះនូវកម្រិតការតាំងការវនា ត្រូវបានគេ ចាត់ទុកថា ជាកម្មវិស័យភាព (Objectivity) ៖

នៅពេលដែលមនុស្សម្នាក់ គួរសង្កេត មនុស្សម្នាក់ផ្សេងទៀត ជាកម្មវត្ថុនោះ មនុស្ស ម្នាក់ ដែលកំពុងតែឈរនោះ គួរសង្កេតមនុស្ស ម្នាក់ដែលបានអង្គុយ ឬមនុស្សម្នាក់ដែលបាន អង្គុយ ឬកំពុងតែដេក។ ដោយហេតុដូច្នោះ កម្ម វត្ថុនៃអត្តាពិគ្រោះ គួរត្រូវបានគេយល់យ៉ាង ច្បាស់លាស់ ចុះបញ្ជាំងយ៉ាងច្បាស់លាស់ សម្លឹងមើលយ៉ាងច្បាស់លាស់ និងជ្រួតជ្រាប បានយ៉ាងច្បាស់លាស់ ជាមួយចំណេះដឹង របស់របស់គេ។

ពិតហើយ អត្តាពិគ្រោះ ជាបច្ចេកទេស ដំបូងនៃការព្យាបាលរោគ និងមានការតាំង ការវនា (Meditation) ២ប្រភេទ ដែលត្រូវបានផ្តល់ ដំបូន្មានដោយព្រះពុទ្ធ គឺការតាំងការវនា ឱ្យ ស្ងប់អារម្មណ៍ (Tranquillity meditation: Samatha) និងការតាំងការវនា ដើម្បីយល់ដឹង ឬវិបស្សនា

(Insight meditation: Vipassana)។ ការតាំងការវនា ដើម្បីយល់ដឹង ជាបច្ចេកទេសមូលដ្ឋាន ដែល អភិវឌ្ឍការយល់ដឹងអត្តាពិគ្រោះ។ មានការ ពិភាក្សាដ៏សំខាន់ពីរឿងនេះ នៅក្នុងគម្ពីរអង្គតរ និកាយ (Angutara Nikaya)៖

ប្រសិន ជា ត្រូវ បាន អប់រំ មែន តើ ប្រយោជន៍ បែបណា ដែល ការ ស្ងប់ អារម្មណ៍ ទទួលបាន? ចិត្តត្រូវបានអប់រំហើយ។ តើប្រយោជន៍ បែបណា ទទួលបានពីចិត្ត ដែលត្រូវបាន បានគេអប់រំ? កាមមុត្តា(Lust) ទាំងអស់ត្រូវបាន គេលះបង់ចោល។ ប្រសិនបើអត្តាពិគ្រោះ ត្រូវ បានគេអប់រំបណ្តុះបណ្តាល តើគេទទួលបាន ប្រយោជន៍អ្វី? ការយល់ដឹង ត្រូវបានគេអប់រំ បណ្តុះបណ្តាល។ ប្រសិនបើការយល់ដឹងត្រូវ បានគេអប់រំបណ្តុះបណ្តាល តើគេទទួលបាន ប្រយោជន៍អ្វី? អវិជ្ជាទាំងអស់ត្រូវបានគេ លះបង់ចោល។ ចិត្តដែលត្រូវបានប្រមាថ ដោយកាមមុត្តា មិនមានសេរីភាពទេ ទាំងការ យល់ដឹង មិនអាចប្រមាថដោយអវិជ្ជា ត្រូវបាន បណ្តុះបណ្តាលឡើង។ តាមការពិតទៅ ការ បញ្ចប់នៃកាមមុត្តានេះ គឺការជាប់ចិត្តនៅ ក្នុងបេះដូង ការបញ្ចប់អវិជ្ជានេះ គឺជាការដោះ តាមការយល់ដឹង។

ទោះបីជាអត្តាពិគ្រោះ គឺជាបច្ចេកទេស ដ៏សំខាន់ នៅក្នុងចិត្តវិទ្យាព្រះពុទ្ធសាសនាក៏ ដោយ ក៏មានការសុំឱ្យធ្វើតេស្តទៅលើអាកប្ប កិរិយាផងដែរ។ នៅក្នុងរជ្ជកាលព្រះពុទ្ធ មិន មានបច្ចេកទេសមន្ទីរពិសោធដែលបានអភិវឌ្ឍ

ទេ ប៉ុន្តែ តម្លៃនៃបទពិសោធបុគ្គល នៅក្នុង សភាព នៃស្ថានភាពតេស្ត គឺអាចទទួលយក បានដោយព្រះអង្គ។ មានការនិយាយយោង ដល់មធ្យោ បាយ៤យ៉ាងនៃការយល់ដឹងអត្ត ចរិតរបស់មនុស្សគឺ៖

- 1-តាមការរស់នៅរួមគ្នាជាមួយមនុស្ស ម្នាក់ ដែលគេអាចរកឃើញ ថាតើមនុស្សម្នាក់ ស្របទៅតាមសកម្មភាពរបស់ខ្លួន។
- 2-ហើយប្រសិនបើដូច្នោះមែន ថាតើ គាត់ជាមនុស្សមានគុណធម៌ទេ។
- 3-តាមរបៀបដូចគ្នានេះ ភាពសុចរិត (Integrity) របស់មនុស្សម្នាក់ អាចត្រូវបានគេ ធ្វើ តេស្តតាមការដោះស្រាយបញ្ហាជាមួយគាត់។
- 4-ភាពអត់ធូត់ (Fortitude) របស់មនុស្ស ម្នាក់ អាចត្រូវបានគេធ្វើតេស្ត តាមស្ថានភាព មានវិបត្តិនិងគតិបណ្ឌិតរបស់គាត់នៅក្នុងការ សន្ទនា។

របៀបដែលមនុស្សម្នាក់ប្រព្រឹត្ត ក្នុង ស្ថានភាពដ៏ពិសេសមួយ ឬស្ថានភាពដូចគ្នា នេះ មួយចំនួន ក្នុងអំឡុងពេលវេលាមួយពិត ប្រាកដ ផ្តល់ឱ្យយើងនូវការចង្អុលបង្ហាញពី អត្តចរិត របស់មនុស្សម្នាក់ៗ គេក៏បាននិយាយ ផងដែរ ពីព្រះពុទ្ធដែលធម្មទេសនា និង សកម្មភាព របស់ព្រះអង្គ មានភាពកើតឡើង ស្របគ្នា។

**៩-បញ្ញត្តិនៃចិត្ត**

គេបានប៉ុនប៉ងរួចមកហើយ ដើម្បីធ្វើទំនាក់ទំនងចិត្តវិទ្យាព្រះពុទ្ធសាសនា ទៅនឹងទស្សនវិជ្ជាព្រះពុទ្ធសាសនា និងកិច្ចការជាបឋមនៃការវិភាគភោគ និងការជួយសម្រាលទុក្ខវេទនារបស់មនុស្ស។ គេក៏បាននិយាយយោងទៅដល់វិស័យបញ្ញាចម្បង នៃចិត្តវិទ្យាព្រះពុទ្ធសាសនា និងធម្មជាតិនៃប្រភពខ្លឹមសារ ដែលត្រូវបានគេប្រើប្រាស់នៅក្នុងការពិភាក្សា បញ្ញត្តិចិត្តវិទ្យាព្រះពុទ្ធសាសនា ព្រមទាំងរៀបរាប់ដោយសង្ខេបវិធីមួយចំនួននៃការវិភាគ តាមចិត្តវិទ្យា។ គេនឹងសន្និដ្ឋានដំពូកនេះ តាមការសរុបដោយសង្ខេបនៃបញ្ញត្តិចិត្តរបស់ព្រះពុទ្ធបញ្ញត្តិមួយ ដែលនឹងស្ថិតនៅជាប្រវត្តិដើមនៃការសិក្សាចិត្តវិទ្យាព្រះពុទ្ធសាសនា។

ព្រះពុទ្ធបានបដិសេធអត្តិភាពនៃអង្គជាអចិន្ត្រៃយ៍ ថាគេចាត់ទុកវាជាចិត្ត ឬ ញាណទេ។ អ្វីដែលគេនិយាយយោងទៅដល់ថាជាចិត្តគឺពិតជាអង្គមានទំនាក់ទំនងរវាងចិត្ត និងរាងកាយ (Nama-Rupa)។

Nama ត្រូវបានគេនិយាយយោងទៅដល់ក្រុមដែលមិនមែនជាវត្ថុ ឬខន្ធន (Khandhas) ចំនួន៤គឺ៖

- 1-វេទនា (Vedana: Feeling)
- 2-សញ្ញា (Sanna: Sense-impressions, images, ideas, concepts)
- 3-សង្ខារ (Sankhara: Conative activity, dispositions)
- 4-និងវិញ្ញាណ (Vinnana: Consciousness)

ពាក្យ រូប និង យាយយោងដល់ធាតុចាំបាច់ចំនួន៤គឺ៖

- ការលូតលាស់ (Extension)
- ភាពជាប់ទាក់ទងខាងសាច់ញាតិ (Cohesion)
- កម្ដៅ (Heat)
- រូបរាងជាសម្ភារៈ (The material shape)

ដែលកើតចេញពីធាតុទាំងនោះ។

ការផ្សំខាងរាងកាយ និងចិត្ត បង្កើតបានជាអង្គមួយ ហើយចិត្តមានការពឹងពាក់គ្នាទៅវិញទៅមកលើរាងកាយ និងរាងកាយ ក៏មានការពឹងពាក់គ្នាទៅលើចិត្ត។

បាតុកូតចិត្តទាំងអស់ ត្រូវបានយល់ដឹងតាមពន្លឺនៃច្បាប់ហេតុផល ពីព្រោះវាមានលក្ខខណ្ឌទៅតាមហេតុផល។ ច្បាប់នៃប្រភព ដែលមានការពឹងពាក់គ្នា ឬបដិច្ចសមុប្បាទ (The law of dependent origination: Paticcasamuppada) បង្ហាញលក្ខខណ្ឌនៃបាតុកូតចិត្ត និងរាងកាយទាំងអស់។

ទ្រឹស្តីបដិច្ចសមុប្បាទ ជាសកម្មភាពភ្ជាប់ហេតុទៅនឹងផល។ ទ្រឹស្តីនេះបានបញ្ជាក់ថា៖

- បើមាននេះ គឺមាននោះ
- បើគ្មាននេះ គឺគ្មាននោះ
- បើនេះរលត់ នោះក៏រលត់។ល។

តាមទ្រឹស្តីនេះ គ្មានការណាមួយ កើតឡើងតែឯង ដោយគ្មានទំនាក់ទំនងនឹងការផ្សេងទៀតទេ ហើយក៏គ្មានការណាសំខាន់ដែរ (គ្មានការដើម"ព្រហ្មីន"ដូចសាសនា

ព្រាហ្មណ៍ឡើយ) ចំពោះការវិលកើតវិលស្លាប់  
របស់មនុស្ស ទ្រឹស្តីបដិច្ចសមុប្បាទ បានលើក  
យកទំនាក់ទំនងរវាងបុព្វហេតុទាំង១២ ដូច  
ខាងក្រោម៖

- 1-អវិជ្ជា ( Ignorance ) នាំឱ្យកើតសង្ខារ
- 2-សង្ខារ ( Formation; Impression ) នាំឱ្យកើត  
វិញ្ញាណ
- 3-វិញ្ញាណ ( Conscience ) នាំឱ្យកើតនាមរូប
- 4-នាមរូប ( Mentalite et physique; Name and  
form ) នាំឱ្យកើតអាយតនៈ
- 5-អាយតនៈ : ( Sens; Sense organs)នាំឱ្យ  
កើតផស្សៈ
- 6-ផស្សៈ : ( Contact sensoriel; Feeling ) នាំឱ្យ  
កើតវេទនា
- 7-វេទនា ( Sensation; Pain )នាំឱ្យកើតណ្ហា
- 8-តណ្ហា ( Desir; soif; Sense enjoyment ) នាំ  
ឱ្យឧបាទាន
- 9-ឧបាទាន ( Attachement ) នាំឱ្យកើតភព
- 10-ភព ( Existence ) នាំឱ្យកើតជាតិ
- 11-ជាតិ ( Naissance; Rebirth and stratification ) នាំ  
ឱ្យជរា
- 12-ជរា ( Vieillesse; Old age )នាំឱ្យកើតមរណៈ  
( Mort; Death )

បើហេតុណាមួយកើតឡើង ហេតុ  
ឯទៀតឡើងបន្តបន្ទាប់គ្នា។

**ឧទាហរណ៍៖** បើមានអវិជ្ជា សង្ខារ  
វិញ្ញាណ និងហេតុផ្សេងៗ កើតមានឡើងបន្តៗ  
គ្នារហូតដល់ជរា និងមរណា ផ្ទុយទៅវិញបើ

គ្មានអវិជ្ជា អ្វីៗទាំងអស់ក៏រលត់ទាំងអស់ដែល  
ហៅថា និរោធិ។

នៅពេលដែលទ្រឹស្តីបដិច្ចសមុប្បាទ  
បង្ហាញថា បាតុក្ខតចិត្តទាំងអស់ មានលក្ខខណ្ឌ  
ជាហេតុនោះ លទ្ធិអនត្តភាព ចង្អុលបង្ហាញការ  
ពិត ដែលថា មិនមានទាំងបាតុក្ខតចិត្ត និងរាង  
កាយទាំងក្នុង និងក្រៅ ដែលជាសារធាតុ ដែល  
ស្ថិតនៅ ជាមួយគ្នាជានិច្ចកាលទេ។

លទ្ធិទាំងពីរនេះ ផ្តល់នូវមូលដ្ឋានគ្រឹះ  
សម្រាប់ការយល់ដឹងបញ្ញត្តិនៃចិត្ត នៅក្នុងចិត្ត  
វិទ្យាព្រះពុទ្ធសាសនា៖

បដិច្ចសមុប្បាទ ជាលទ្ធិនៃភាពដែល  
មានលក្ខខណ្ឌនៃបាតុក្ខតចិត្ត និងរាងកាយ ដែល  
ជាលទ្ធិមួយផ្សំគ្នា ជាមួយអបុគ្គលិកលក្ខណៈ  
(Impersonality: Anatta)នោះ បង្កើតលក្ខខណ្ឌ  
ដែលមានសារៈសំខាន់ចាំបាច់បំផុត សម្រាប់  
ការយល់ដឹងតថភាព នៃការប្រៀនប្រដៅរបស់  
ព្រះពុទ្ធ។

ក្នុងការពន្យល់បាតុក្ខតទី១ ចូរអ្នក  
ពិចារណាទៅលើគោលវិធីសំយោគ (Synthetic  
approach)និងទី២ គោលវិធីវិភាគ (Analy-  
tic approach) គឺការវិភាគទ្រឹស្តីបដិច្ច សមុប្បាទ  
បង្ហាញភាពពឹងពាក់គ្នា និងភាពឯករាជ្យ នៃ  
បាតុក្ខត ពីព្រោះក្នុងការវិភាគផ្សេងទៀត ជា  
ផ្នែកនៃអបុគ្គលិកលក្ខណៈដូចជា សញ្ញាតនា  
គំនិតចំណាប់អារម្មណ៍ តាមរយៈសរីរាង្គស្រ្តីយ  
ញាណ ឆន្ទៈ។ល។ ត្រូវបានលាតត្រដាង នៅ  
ក្នុងលក្ខណៈ ពិសេសខុសគ្នា។

យោងទៅតាមចិត្តវិទ្យាពុទ្ធសាសនា ចិត្តមានកម្រិតខុសគ្នាទៅតាមថាមភាព ដែល មានវិសាលភាព ទៅតាមកំណើតមួយចំនួន ដែលមិនអាចរាប់បាន។ ចិត្ត អាចជាញាណ និងអញ្ញាណ។ ចិត្តអញ្ញាណ មានផ្ទុកទៅដោយ លំនឹក ដែលទទួលខុសត្រូវផ្នែកលំនឹក ដែល មានវិសាលភាពហួសពីមួយជីវិតបុគ្គល។ បញ្ហា ថា តើមានរឿងរ៉ាវទាំងឡាយដូចជា លំនឹក ដែល មានហួសពីវ័យកុមារភាព ទៅដល់ជីវិតអតីត កាលផ្សេងទៀត ពិតហើយស្ថិតនៅក្រោមការ អង្កេតពិសោធនាពេលបច្ចុប្បន្ន។ នេះជា ទិដ្ឋភាពដ៏សំខាន់នៃចិត្តវិទ្យា ព្រះពុទ្ធសាសនា ដែលមិនត្រូវបានគេទទួលយក ដោយអ្នកផ្ដើម គំនិតចិត្តវិទ្យាលោកខាងលិច ដែលមានការ ទទួលស្គាល់។ វាអាចជាចំណាប់អារម្មណ៍ ដែលបានបង្ហាញឱ្យឃើញយ៉ាងពិតប្រាកដ ដោយ Freud តាមវាក្យសព្ទ មត៌ករបស់មនុស្ស ហួសសម័យ (Archaic heritage of man) និងតាម វាក្យសព្ទ អញ្ញាណតាមបែបប្រមូលផ្តុំ (Collective unconscious)។

ធម្មជាតិនៃចិត្តក្នុងកម្រិតផ្សេងៗគ្នា ត្រូវ បានពន្យល់នៅក្នុងសុត្តន្តបិដកដោយមាន ជំនួយ ពីសទិសភាព និងពាក្យប្រៀបមួយចំនួន។ ជួន កាលវាត្រូវបាននិយាយយោងទៅដល់ ថាជាចរន្តនៃញាណ ជួនកាលវាត្រូវបានគេ ប្រៀប ប្រដូចទៅនឹងចលនានៃសត្វស្វាមួយ ក្បាល ដែលកំពុងធ្វើចលនាពីមែកឈើមួយ ទៅមែកឈើមួយទៀត ដោយមិនបានព្រលែង

កណ្តាប់ដៃពីមែកឈើមួយទៀត។ វាក៏ត្រូវបាន គេប្រៀបប្រដូច ទៅនឹងព្រះអគ្គី ដែលនឹងស្ថិត នៅតែនៅពេលណាដែលមានប្រេង។ល។

**១០-ទិដ្ឋភាពយ៉ាងងាយនៃបញ្ញត្តិអំពីចិត្ត**

ក្រុមមិនមែនសម្ភារៈយ៉ាងត្រូវការ បញ្ជាក់ច្បាស់មួយចំនួន ព្រោះបញ្ញត្តិទាំងនេះ នឹងត្រូវបានគេនិយាយយោងទៅដល់ជាថ្មីម្តង ទៀត នៅពេលដែលមានការពិភាក្សាទិដ្ឋភាព បន្ថែមទៀត នៃចិត្តវិទ្យាព្រះពុទ្ធសាសនា នៅ ក្នុងដំពូកជាបន្ត បន្ទាប់។ អត្ថន័យនៃពាក្យ វិញ្ញាណ សង្ខារ វេទនា និងសញ្ញា ជាញឹកញាប់ ត្រូវបានគេលំអៀងដោយការប្តូរទិសនៃបរិបទ និងការសង្កត់ធ្ងន់ទៅលើន័យវា។ ដូច្នោះ វានឹង មានប្រយោជន៍ ដើម្បីវិសេចន្តនូវវប្បធម៌អត្ថន័យ នូវចំណុចនេះ។ ជាងនេះទៀត បញ្ញត្តិទាំង៤ នេះ ត្រូវបានគេមើលឃើញថាជាគន្លឹះ ដល់ការ យល់ដឹងធម្មជាតិនៃបាតុភូតចិត្តក្នុងពុទ្ធសាសនា។ តាមពិតទៅមានអ្នកប្រាជ្ញមួយចំនួន ដែល បានធ្វើការប្រៀបធៀបការវិភាគពុទ្ធសាសនា ទៅនឹងបំណែងចែក ចិត្តជា៣ផ្នែកគឺពុទ្ធិ ទំនោរ និងសេចក្តីស្រឡាញ់ ជាបញ្ញត្តិមួយ ជាចរន្ត ទស្សនវិជ្ជា លោកខាងលិច តាំងតែពីក្នុង រជ្ជកាលលោកAristotle។ វាជាការពិតដែលថា ចិត្តវិទ្ធសម័យទំនើប ក្នុងប្រទេសលោកខាង លិច ពិចារណារឿងនេះ ថាជារូបភាពងាយ ស្រួលកម្រិតខ្ពស់ ដែលមិនបានធ្វើឱ្យសមនឹង ភាពស្មុគស្មាញ នៃបាតុភូតចិត្ត។ ប៉ុន្តែអ្នកផ្សេង



ទៀត ដូចជា J. C. Flugel មានអារម្មណ៍ថា វាត្រូវបានគេប្រើប្រាស់ ដោយមានការប្រុងប្រយ័ត្ន ឬការព្រមានមួយចំនួន សម្រាប់រៀបចំធម្មជាតិដ៏ពេញលេញនៃបទពិសោធរបស់យើង។

អ្នកប្រាជ្ញទាំងឡាយ ដែលបានរកឃើញមុខងារទាំង៣ ដ៏មានប្រយោជន៍ក្នុងការយល់ដឹងបញ្ញត្តិចិត្តខាងពុទ្ធសាសនា ចាត់ទុកវេទនា ថាជាវិសាលភាពនៃបទពិសោធដ៏មានឥទ្ធិពល អដ្ឋកាយ និងឆន្ទៈ(Sankhara) ថាជាវិសាលភាពទំនោរ និងប្រត្យក្សារម្មណ៍ (Sanna) និងវិញ្ញាណ(Vinnana) ថាជាទិដ្ឋភាពពុទ្ធិ។ នៅពេលដែលរឿងនេះអាចជាមធ្យោបាយមានប្រយោជន៍នៃការធ្វើផែនការប្រកប ដោយវិសាលភាពនៃបទពិសោធនិង អាកប្បកិរិយានោះ វាមិនសូវមានប្រសិទ្ធភាព ដើម្បីដាក់សេចក្តីទុកចិត្តទៅលើវាទាំងស្រុង។ នៅក្នុងអត្ថន័យជ្រាលជ្រៅជាងនេះទៀត ខន្ធទាំង៤ ដែលមានទំនាក់ទំនងនឹងផ្លូវចិត្ត មានវត្តមានក្នុងគ្រប់សភាពនៃញាណ និងបទពិសោធជូច្នោះ ហើយកត្តាចិត្ត ដូចជាឆន្ទៈ គឺមិនគ្រាន់តែជាអង្គដោយឡែកប៉ុណ្ណោះទេ ប៉ុន្តែថែមទាំងផ្សារភ្ជាប់គ្នាយ៉ាងជិតស្និទ្ធ ជាមួយកត្តាផ្សេងទៀត។ តាមរបៀបបែបនេះ វិសាលភាពបទពិសោធទាំង៣ ជាផលនៃការវិភាគបែបអរូបី ផ្ទុយទៅវិញទិដ្ឋភាពទាំង៣ ត្រូវបានគេរកឃើញក្នុងសភាពនៃញាណ និងអាកប្បកិរិយាទាំងអស់។

វេទនា ដែលជាធាតុផ្សំអារម្មណ៍នៃបទពិសោធរបស់យើង ត្រូវបានគេចាត់ទុកថាជា

ប្រភេទទាំង៣ នៃភាពរីករាយ ភាពឈឺចាប់ និងភាពធម្មតាជាកណ្តាល។ សញ្ញេតនា ត្រូវបានគេធ្វើចំណាត់ថ្នាក់ទៅជាសញ្ញេតនាខាងរាងកាយ និង ខាងផ្លូវចិត្ត (Bodily and mental feelings)ហើយវាមានទំនាក់ទំនងទៅផងដែរនឹងសរីរាង្គឥន្ទ្រិយ។ អារម្មណ៍រីករាយ ជាស័អារម្មណ៍ជំពាក់ចិត្ត (ឧបាទាន Attach-ment) របស់មនុស្ស ទៅនឹងវត្ថុទាំងឡាយ និងជាសភាពលោកលន់ផ្នែកសរីរាង្គឥន្ទ្រិយដែលមិនទាន់បង្ហាញឱ្យឃើញ។ អារម្មណ៍ឈឺចាប់ ជាសកំហឹង និងសេចក្តីស្អប់ដែលមិនទាន់បង្ហាញឱ្យឃើញ។ មនុស្សដូចជាព្រះ ដែលចង់ធ្វើជាម្ចាស់លើតណ្ហានោះ ត្រូវតែលុបបំបាត់លក្ខណៈពិសេស ដែលមានការពាក់ព័ន្ធនឹងអារម្មណ៍ទាំងបីនេះគឺ៖

- 1-ទំនោរចំពោះឧបាទាន ក្នុងអារម្មណ៍រីករាយ។
- 2-ទំនោរចំពោះការស្អប់ខ្ពើមក្នុងការឈឺចាប់។
- 3-ទំនោរធ្វើមិនដឹងពូ ក្នុងអារម្មណ៍អព្យាក្រឹត ឬធម្មតា។

មានវិសាលភាពសីលវិទ្យាគួរឱ្យចាប់អារម្មណ៍ផងដែរ ដែលពិនិត្យមើលការវិភាគអារម្មណ៍។ បញ្ហាត្រូវបានគេលើកឡើង ថាតើមានសភាពគួរឱ្យរីករាយ ដែលគ្មានសោះ នៅក្នុងឧបាទាន។ នៅដំណាក់កាលនេះ ភាពខុសគ្នា ត្រូវបានបង្កើតឡើងរវាងភាពរីករាយ ដែលកើតមានឡើងក្នុងជីវភាពក្នុងគ្រួសារ (The

pleasures of domestic life) និងភាពរីករាយ ដែល  
 កើតឡើងពីការលះបង់ (The pleasures of  
 renunciation) ដែលជាភាពរីករាយនៃការគិត  
 ឃើញត្រឹមត្រូវ និងអស្សាទ ដែលកើតចេញ  
 អំពីសភាពតាំងការវាណ។ ប៉ុន្តែ សញ្ញេតនា  
 ដែលជាផ្នែកមួយនៃខណ្ឌបញ្ចុឌទាន (Panca  
 Upadana-Khandhas)នោះ មិនអាចត្រូវបានកាត់  
 ផ្តាច់ចេញពីការប៉ាន់ស្មានទុកជាមុននៃអត្ត  
 (Ego)។ សញ្ញេតនា កើតចេញពីការចូលរួម  
 ដោយការក្លោចតាមសរីរាង្គឥន្ទ្រិយ និង  
 សកម្មភាពចិត្តទទួលបានតាមប្រត្យក្សារម្មណ៍។

ដូចដែលបាននិយាយរួចមកហើយ  
 សញ្ញាជាក្រុមមួយនៃក្រុមដែលមិនមែនជា  
 សម្ភារៈទាំង៤ ជាញឹកញាប់ ត្រូវបានគេធ្វើឱ្យ  
 ទៅជាប្រត្យក្សារម្មណ៍។ នៅពេលដែលក្រុម  
 ផ្សេងទៀតធ្វើឱ្យវាជាសម្មភាពបែបប្រត្យក្សារម្មណ៍  
 នោះ វាទំនងជាថា ការបកស្រាយនៃវាក្យសព្ទ  
 មួយ ដើម្បីឱ្យសមនឹងបរិបទទាំងអស់ និងការ  
 បញ្ចេញឱ្យឃើញរបស់វាទាំងអស់ គឺមិនអាច  
 ធ្វើទៅបានទេ។ ពាក្យសញ្ញា ត្រូវបានគេបែង  
 ចែកទៅជា Patigha-sanna និង Adivacana-sanna  
 គឺសញ្ញាដែលកើតចេញពីទំនាក់ទំនងរវាងសរី  
 រាង្គឥន្ទ្រិយ ត្រូវបានគេ ចាត់ទុកថាជា Patigha-  
 sanna។ អាទិវចនៈ (Adivacana) មានលក្ខណៈ  
 ធម្មតា និងរាប់បញ្ចូលរូបភាព និងបញ្ញត្តិទទួល  
 បានតាមរយៈសរីរាង្គឥន្ទ្រិយ។ ប្រត្យក្សារម្មណ៍  
 អាចមាន៦ប្រភេទ គឺទម្រង់ ចក្ខុ សោតៈ ជីវា

យានៈ និងឥន្ទ្រិយារម្មណ៍តាមរាងកាយ និងរូប  
 ភាពទាំងឡាយ។

អារម្មណ៍ និងប្រត្យក្សារម្មណ៍ កើត  
 ឡើងតែក្នុងទំនាក់ទំនងទៅនឹងឥន្ទ្រិយទាំង  
 ឡាយ (Indriya) និងទាំងនេះ កើតមានតែតាម  
 រាងកាយ (The physical body)។ បញ្ញត្តិ២ផ្សេង  
 ទៀត សង្ខារ និងវិញ្ញាណ ដែលជាបុសគល់ដ៏  
 ជ្រាលជ្រៅ តាមដំណើរការប្រែប្រួលនៃការៈ  
 (Bhava) និងភាពបន្តនៃសង្សារៈ (Samsaric  
 continuity) និងវាស្ថិតនៅក្នុងសរីរាង្គឥន្ទ្រិយ  
 ណាមួយ ដែលជាបុព្វហេតុសម្រាប់ភាពបន្ត  
 នោះ។ ព្រោះហេតុដូច្នេះហើយ ពាក្យសព្ទ២  
 កើតឡើង ទាំងជាមួយការនិយាយយោងទៅ  
 ដល់ខន្ធទាំង៥ ព្រមទាំងតាមទំនាក់ទំនងទៅ  
 នឹងបដិច្ចសមុប្បាទ។ សង្ខារ និងវិញ្ញាណ កើត  
 ឡើងតាមការវិភាគខន្ធដែលជាឧបាទានទាំង៥  
 តាមន័យចង្អៀត (Narrow sense) នៃអារម្មណ៍  
 ទាំងនោះ និងតាមសកម្មភាពនៃញាណ ដែល  
 សម្តែងឱ្យឃើញដោយខ្លួនតែម្យ៉ាង ដើម្បីឱ្យ  
 រាងកាយ និងចិត្តស្ថិតនៅជាមួយគ្នា។ ប៉ុន្តែ វា  
 មានខ្លឹមសារៈសំខាន់ជ្រាលជ្រៅផងដែរ ដែល  
 ជាទំនាក់ទំនងទៅនឹងរូបមន្តនៃបដិច្ចសមុប្បាទ។  
 ក្នុងការវិភាគធម្មជាតិនៃញាណក្នុងជំពូកជា  
 បន្តបន្ទាប់គេនឹងនិយាយទៅដល់តួនាទីនៃ  
 វិញ្ញាណ ទាំងក្នុងទំនាក់ទំនងទៅនឹងអារម្មណ៍  
 ថាជាផ្នែកមួយនៃខន្ធទាំង៥ ព្រមទាំងក្នុង  
 តួនាទីជាការផ្សារភ្ជាប់ទៅនឹងដំណើរនៃបដិច្ច  
 សមុប្បាទ។

តាមបរិបទនៃប្រត្យក្សារម្មណ៍ដែល  
ទទួលបានតាមរយៈសរីរាង្គត្រឡប់នោះ មាន  
ការនិយាយយោងទៅដល់ប្រភេទនៃញាណ  
ទាំង៦គឺ៖

- ចក្ខុវិញ្ញាណ (Visual consciousness)  
ដែលទទួលបានមកពីភ្នែក និងទ្រង់ទ្រាយវត្ថុ  
(Material shapes)

- សោតវិញ្ញាណ មកពីត្រចៀក (Auditory  
consciousness) និងសំឡេង

- ឃានវិញ្ញាណ មកពីច្រមុះ (Olfactory  
consciousness) និងក្លិន

- ដីវាវិញ្ញាណ (Gustatory consciousness)  
មកពីអណ្តាត និងរសជាតិ

- កាយវិញ្ញាណ (Bodily consciousness)  
មកពីរាងកាយ និងការប៉ះស្នាប

- មនោវិញ្ញាណ (Mental consciousness)  
មកពីចិត្ត និងសភាពចិត្ត។

វិញ្ញាណក្នុងបរិបទទាំងនេះ អាចត្រូវ  
បានគេផ្តល់នូវពុទ្ធិញ្ញាណ (Cognitive consciousness)

ក្នុងទំនាក់ទំនងទៅនឹងដំណើរនៃ  
បដិច្ចសមុប្បាទ វិញ្ញាណត្រូវបានគេមើល  
ឃើញថា ជាចរន្តមិនអាចបំបែកបាន ដែលត្រូវ  
ដឹកនាំតាមកំណើតថ្មី បង្កើតឡើងដោយកម្ម  
(Kamma)។ នៅទីនេះ វិញ្ញាណ គឺជាញាណ  
ទាំងស្រុង ដែលរាប់បញ្ចូលទាំងញាណ ព្រម  
ទាំងព្រឹត្តិការណ៍ចិត្ត ដែលជាសំណល់នៃ  
បុគ្គលម្នាក់ៗ។

ពាក្យសង្ខារ ក៏ត្រូវបានគេប្រើផងដែរ  
ក្នុងទំនាក់ទំនងទៅនឹងខន្ធផ ព្រមទាំងដំណើរ  
បដិច្ចសមុប្បាទ។ ទោះបីជាវាមិនមានភាពរាងវៃ  
ដើម្បីកំណត់អត្តសញ្ញាណអត្តន័យអំពីសង្ខារ  
ជាមួយការប្រើប្រាស់ជាក់លាក់ណាមួយក៏  
ដោយក៏យើងអាចយល់ដឹងដ៏ទូលំទូលាយនូវ  
ប្រភេទ បរិបទពិតប្រាកដដែលវាកើតឡើង។  
ក្នុងនាមជាផ្នែកមួយអ្នកប្រាជ្ញទាំងឡាយ មាន  
អារម្មណ៍ថា បញ្ញត្តិនៃឆន្ទៈ គឺជាមជ្ឈមណ្ឌល  
នៃអត្តន័យរបស់វា ហើយក្នុងនាម ជាអ្នកផ្សារ  
ភ្ជាប់គ្នាក្នុងដំណើរនៃបដិច្ចសមុប្បាទ ជាញឹក  
ញាប់ វាត្រូវបានគេផ្សារភ្ជាប់ ទៅនឹងការបង្កើត  
កម្ម។

តាមសកម្មភាពនៃឆន្ទៈ សង្ខារ និង  
វិញ្ញាណ អាចជាញាណ និងអញ្ញាណ ហើយ  
គេអាចរាប់បញ្ចូលវេជ្ជិច និងអារម្មណ៍ទាំងអស់។  
ប្រភេទទាំង៣នេះគឺ៖

- កាយ (Kaya) ដែលជាវេជ្ជិចខាងរាងកាយ

- វាចា ដែលជាវេជ្ជិច និងអារម្មណ៍ខាង  
ពាក្យសម្តី

- មនោ (Mano) ដែលជាវេជ្ជិចខាងគំនិត  
និងអារម្មណ៍។

ដោយឡែកពីការប្រើប្រាស់ទាំងនេះ  
សង្ខារ ក៏ត្រូវបានគេប្រើ ដើម្បីបង្ហាញពីគំនិត  
ដែលអ្វីមួយត្រូវបានគេដាក់លក្ខខណ្ឌថា គ្រប់  
អត្តិភាព បុគ្គុភូត គឺត្រូវមានលក្ខខណ្ឌ។ អត្ត  
ន័យនេះ ត្រូវបានគេរកឃើញ នៅក្នុងពាក្យ  
ចាស់មួយថា កំណើតទាំងអស់ គឺអនិច្ចៈ។

ដូចដែលបាននិយាយរួចមកហើយ ពាក្យសង្ខារ មិនអាចត្រូវបានបកស្រាយដោយ វាក្យសព្ទតែមួយ ដែលនឹងគ្របដណ្តប់ទៅលើ ការប្រើប្រាស់ទាំងអស់បានទេ។ ទោះជាយ៉ាង នេះក្តី បញ្ញត្តិឆន្ទៈ បង្កើតរបំដំសំខាន់ក្នុងអត្ថ ន័យនេះ ហើយនៅក្នុងសុត្តន្តបិដក ពាក្យ ចេតនា (Cetana) និងសង្ខារ ត្រូវបានគេប្រើជា វេរិចនសព្វ។ លក្ខណៈពិសេសនៃបញ្ញត្តិមួយ ផ្សេងមួយទៀតនៃសង្ខារ គឺថាវាផ្សំគ្នានូវ សញ្ញាណការគិតទុកមុន ដែលជាទម្ងាប់កើត មានក្នុងពេលជាមួយគ្នា។ ក្នុងនាមជាផ្នែកមួយ នៃខន្ធនោះ បរិបទមួយចំនួន សង្កត់ធ្ងន់ទៅលើ ការគិតទុកមុន និងឆន្ទៈនោះ ផ្ទុយទៅវិញ ការ

ប្រើប្រាស់របស់វាក្នុងនាម ជាការផ្សារភ្ជាប់ក្នុង ដំណើរនៃបដិច្ចសមុប្បាទ សង្កត់ធ្ងន់ទៅលើក ត្តាថាមភាព ទម្ងាប់ និងអារម្មណ៍។ ជាចុង បញ្ចប់ វាត្រូវបានគេលើកយកមកនិយាយម្តង ទៀតថា ទាំងវិញ្ញាណ និងសង្ខារ មានការប្រើ ប្រាស់បរិបទផ្សេងគ្នា។ គេមិនអាចកាត់បន្ថយវា ទៅដល់កម្រិតន័យតែមួយទេ ហើយមាន ការងារគួរឱ្យចាប់អារម្មណ៍មួយចំនួនប៉ុណ្ណោះ ដែលត្រូវបានបង្កើតដោយបញ្ញត្តិទាំងនោះ គឺ កំពុងត្រូវបានគេស្រាវជ្រាវនៅទីនេះផងដែរ។

## ឯកសារយោង

- Dr. W. F. Jayasuriya, *The psychology & philosophy of Buddhism, an introduction to the Abhidhamma*, Bhudhist Misionary Society, 1988
- Brooke Noel Moore & Kenneth Bruder, *Philosophy, The Power of Ideas*, McGraw Hill, 2002.
- John W. Santrock, *Psychology*, McGraw Hill, 2005
- Padmasiri de Silva, *An Introduction to Budhist Psychology*, Library of Philosophy and Religion, 1978
- Robert H. Thouless, *Riddel Memorial Lectures*, Oxford, 1940.
- Mrs. C. A. F. Rhys Davids, *Buddhist Psychology*. London, 1914.
- Rune Johannson, *The psychology of Nirvana* London, 1965.
- Carl R. Rogers, “*Some Thoughts Regarding the Current Philosophy of the Behavioral Sciences*”, *Journal of Humanistic Psychology*, Autumn, 1965.
- Stuart Hampshire (ed.), *Philosophy of Mind*, London, 1966.
- K. N. Jayatilleke, *Early Buddhist Theory of Knowledge*, London, 1963.

# ប្រសិទ្ធភាពនៃការសិក្សារបស់សិស្ស

ដោយ៖ បណ្ឌិត សូ សុដ៏រ

មន្ត្រីស្រាវជ្រាវនាយកដ្ឋានវិទ្យាសាស្ត្រអប់រំ  
នៃវិទ្យាស្ថានមនុស្សសាស្ត្រនិងវិទ្យាសាស្ត្រសង្គម  
រាជបណ្ឌិត្យសភាកម្ពុជា

## ១-ការសិក្សា និងលំនឹក

តើអាកាសធាតុ មានលក្ខណៈយ៉ាងដូចម្តេច នៅថ្ងៃទី៤ ខែមីនា កាលពីឆ្នាំទៅ? អ្នកដឹងតែម្តងគត់។ ចិត្តវិទូ នៅតែមិនទាន់ប្រាកដនៅឡើយទេថា តើយើងចង់ចាំដូចម្តេច និងហេតុអ្វីបានជាយើងភ្លេច។ ប៉ុន្តែ គេនៅតែជឿថា លំនាំនៃការចងចាំ ពាក់ព័ន្ធនឹងព័ត៌មាន ធ្ងន់កាត់ពីលំនឹកខ្លីរបស់យើង ទៅជាលំនឹកវែង។ ព័ត៌មានអាចត្រូវបានរក្សាទុកក្នុងលំនឹកខ្លី តែពីរ ឬបីវិនាទីប៉ុណ្ណោះ។ លំនឹកវែង អាចរក្សាទុកព័ត៌មានរហូតដល់មួយជីវិត ប៉ុន្តែ ស្ទើរតែគ្រប់អ្វីៗទាំងអស់ ដែលបានធ្ងន់កាត់ខ្លួនរក្សាលយើង ត្រូវភ្លេចភ្លាមៗដែរ។

### ក-លំនឹករយៈពេលខ្លី លំនឹករយៈពេលខ្លី

ជាលំនឹកដែលព័ត៌មាន ត្រូវបានគេរក្សាទុកយូរដល់ទៅ៣០វិនាទី ប្រសិនបើព័ត៌មានមិនត្រូវបានគេប្រតិបត្តិទេនោះ ក្នុងករណីនេះ វាមិនអាចរក្សាទុកបានយូរជាងនេះទេ។

បើប្រៀបធៀបទៅនឹងលំនឹកតាមសរីរាង្គ ឥន្ទ្រិយនោះ លំនឹកខ្លី មានដែនកំណត់ខាងសមត្ថ

ភាព ប៉ុន្តែ មានរយៈពេលយូរជាងរហូតដល់ ៣០វិនាទី។ ការផ្គុំព័ត៌មាន ជួយពង្រីកលំនឹកខ្លី និងការថែរក្សាការប្រតិបត្តិ អាចជួយរក្សាព័ត៌មានក្នុងលំនឹកខ្លីឱ្យបានយូរជាងនេះ។ ក្នុងគំរូមួយនៃលំនឹកខ្លី ប្រព័ន្ធប្រតិបត្តិបន្ថែមឱ្យការបម្រើ២ គឺជុំវិញវិទ្យា(ដែលមានផ្ទុកព័ត៌មាន ពាក្យសម្តី) និងកូនសៀវភៅចក្ខុលំហ (ដែលមានផ្ទុករូបភាពផ្លូវចិត្ត) មានការពាក់ព័ន្ធ។

បុរសអភ័ព្វម្នាក់ បានបាត់បង់លំនឹកខ្លីរបស់គាត់ បណ្តាលមកពីរបួសក្បាល ដោយគ្រោះថ្នាក់រថយន្ត នៅតែអាចប្រាប់វេជ្ជបណ្ឌិតរបស់គាត់យ៉ាងពិស្តារនូវអ្វីដែលគាត់បានធ្វើក្នុងសង្គ្រាម។ ប៉ុន្តែ ពេលដែលគេសួរគាត់ថា តើគេបានដាក់ការហ្វេស្កាត់ នៅកន្លែងណានោះ គាត់សួរថា ការហ្វេស្កាត់? គ្រោះថ្នាក់បានធ្វើឱ្យគាត់ខូចលំនឹកខ្លី។

លំនឹកខ្លីរបស់យើង រក្សាទុកនូវអ្វី ដែលយើងកំពុងគិត នៅពេលមួយជាមួយនឹងព័ត៌មានដែលទទួលបានពីភ្នែក ត្រចៀក...របស់យើង។ ក្រោយពេលរក្សាទុក និងដំណើរការ

ព័ត៌មានអស់រយៈពេល២ ឬ៣នាទីមកលំនឹក  
នេះ ស្ទើរតែបានភ្លេចបាត់បង់ទៅវិញទាំងអស់។  
ឧទាហរណ៍៖ ប្រសិនបើអ្នកណាម្នាក់ បានអាន  
លេខទូរសព្ទចំនួន៦ខ្ទង់ ជាបន្តបន្ទាប់គ្នា គេអាច  
ចងចាំលេខទូរសព្ទចុងក្រោយគេ ប៉ុន្តែ គេ  
ប្រហែលជាភ្លេចលេខទូរសព្ទមុនៗ។

ខ្លឹមសារលំនឹករយៈពេលខ្លី ស្ថិតស្ថេរក្នុង  
រយៈពេលខ្លី និងងាយជំនួសដោយព័ត៌មានថ្មីៗ។  
ល្អៗចុងក្រោយនេះ ជាផលដ៏សំខាន់សម្រាប់ជា  
មធ្យោបាយ ដែលគ្រូគ្រូតែរៀបចំមេរៀន និងវគ្គ  
សិក្សារបស់គាត់។

ពិតហើយ ជួនកាល ខ្លឹមសារនៃលំនឹកខ្លី ត្រូវ  
បានបន្តទៅដល់លំនឹករយៈពេលវែង។ ខ្លឹមសារ  
លំនឹកខ្លី ត្រូវបាន រៀបចំ ជា រចនា សម្ព័ន្ធ។  
ប្រសិនបើអ្នកព្យាយាមចងចាំពីរបៀបធ្វើលេខ  
ចែកច្រើនខ្ទង់ អ្នកត្រូវការលំនឹកពាក់ព័ន្ធតិចតួច  
ដែលទាក់ទិននឹងជំនាញផ្សេងទៀត ដែលអ្នក  
បានសិក្សានៅពេលមួយ។ លំនឹកវែង គឺប្រៀប  
បាននឹងបន្ទប់ផ្ទុកឯកសារដ៏មានប្រសិទ្ធភាព  
បំផុត ដោយរក្សាបាននូវព័ត៌មាន សម្រាប់ប្រើ នា  
ពេលអនាគត។ ដើម្បីឆ្លងកាត់ទៅដល់លំនឹកវែង  
មួយបាន ព័ត៌មានត្រូវតែដំណើរការ និងរៀបចំឱ្យ  
បាន ត្រឹមត្រូវជាមុននៅក្នុងលំនឹកខ្លី ដើម្បីធ្វើឱ្យ  
យវាមានន័យដល់សិស្ស។ លំនាំនៃការរៀបចំ  
ព័ត៌មាន ត្រូវការពេលវេលាមួយដ៏សមស្រប  
ព្រោះសិស្សស្ទើរតែមិនអាចចងចាំបាននូវអ្វីមួយ  
ដែលពួកគេមិនទាន់យល់បានត្រឹមត្រូវ។

ប្រសិនបើគេផ្តល់ព័ត៌មាន ទៅឱ្យសិស្សម្នាក់  
រហ័សពេកនោះ គាត់នឹងមិនមានពេលវេលា  
រៀបចំព័ត៌មាននោះ បានត្រឹមត្រូវក្នុងលំនឹក  
ខ្លីទេ ដូច្នោះ ព័ត៌មាន នឹងមិនត្រូវគេរក្សាទុក  
បានទេ។ ការពិសោធន៍ បាន ឱ្យដឹងថា  
ប្រសិនបើគេព្យាយាមកាត់បន្ថយអត្រានៃ  
ការនិយាយឱ្យបានកាន់តែយឺត ដល់សិស្ស  
ដែលរៀនខ្សោយខ្លាំងនោះ គេឃើញថា ការ  
រក្សាទុកព័ត៌មាន របស់សិស្សទទួលបាន  
កាន់តែ បានច្រើន

លំនាំនៃការរៀបចំ ឬផ្តល់អត្ថន័យ ចំពោះ  
ព័ត៌មានថ្មីដ៏សំខាន់នេះ គឺទាមទារនូវការប្រើ  
ប្រាស់ ពេលវេលាមួយសមរម្យ។ សកម្មភាព  
សិក្សា ដែលពាក់ព័ន្ធដល់សិស្សក្នុងការប្រើ  
ប្រាស់គំនិតថ្មីៗនឹងជួយផ្តល់តម្លាភាពផងដែរ។

**១-លំនឹករយៈពេលវែង**

**លំនឹករយៈពេលវែង** ជាប្រភេទនៃលំនឹក  
ដែលស្ថិតនៅជាអចិន្ត្រៃយ៍បង្អួរ ដែលផ្ទុក  
បរិមាណនៃផ្ទុកព័ត៌មានបានច្រើន សម្រាប់  
រយៈពេលដ៏យូរ។

នៅក្នុងការសិក្សាមួយ មនុស្ស អាចចាំ  
ឈ្មោះ និងមុខមិត្តរួមថ្នាក់ នៅមធ្យមសិក្សា  
ពិតប្រាកដ បានយ៉ាងច្រើនបំផុតក៏២៥ឆ្នាំ  
ដែរ។

នៅពេលដែលលំនឹកខ្លី បានបង្កើតន័យ  
នៃព័ត៌មាន វាបានក្លាយទៅជាលំនឹកវែង ដែលប្រ  
សិនបើវាមិនត្រូវបានប្រើ ឬរំលឹក ជាញឹកញាប់

តាមរបៀបណាមួយទេ វានឹងត្រូវភ្លេចឡើងវិញ ជារៀងរាល់ឆ្នាំ។

ឧទាហរណ៍៖ អ្នកបានចងចាំអ្វីខ្លះ ពីមេរៀន នៅ មធ្យមសិក្សា?

អ្វីដែលគេហៅថា ការភ្លេច គឺជាបច្ចេក ទេសខាងក្នុងខួរក្បាល សម្រាប់ធានាថា វាមិន មានសំណាយជាមួយនឹងចំណេះដឹងឥត ប្រយោជន៍។ គោលបំណងរបស់វាគឺគ្មានចងចាំអ្វី ក្រៅពីព័ត៌មាន មានប្រយោជន៍ឡើយ។ ទោះជា យ៉ាងនេះក្តី វាមានបំណងពិចារណានូវគំនិតដ៏ មានប្រយោជន៍ នៅក្នុងលក្ខខណ្ឌវែងតែម្យ៉ាង ប្រសិនបើវាបានឆ្លងកាត់យ៉ាងទៀងទាត់។

ការភ្លេច និងការចងចាំ គឺមិនស្ថិតក្រោមការ ត្រួតពិនិត្យដោយផ្ទាល់ពីញាណឡើយ។ វាមាន លក្ខណៈស្វ័យប្រវត្តិ។ វាមានតែរបៀបតែម្យ៉ាង គត់ ដើម្បីធានាថា អ្វីមួយ ត្រូវបានចងចាំនោះ គឺ ការរំលឹកឡើងវិញដែលវាជាគ្រូបង្រៀន យើង ត្រូវតែមានភាពជឿជាក់ថា ចំណេះដឹងណាមួយ ដែលយើង ចង់ឱ្យសិស្សចងចាំគឺត្រូវរំលឹកឡើង វិញ និងប្រើប្រាស់ជាញឹកញាប់។

វាមានការលើកលែង ចំពោះក្បួនច្បាប់នេះ ដែរ។ ជួនកាល បទពិសោធន៍តែម្តងគត់ ត្រូវបាន ចងចាំអស់រយៈពេលមួយជីវិត ដូចជាព្រឹត្តិ ការណ៍មួយដ៏សែនរំភើបបំផុត។ ប៉ុន្តែ ពាក់ព័ន្ធ ដល់ការបង្រៀន គេ ត្រូវតែមានចិត្តមេត្តាដល់យ ន្តការស្វ័យប្រវត្តិរបស់ខួរក្បាលនិងសារៈសំខាន់ នៃការរំលឹកឡើងវិញ។

ក្រោយពេលសិក្សា គំនិតធម្មតាមួយក្លាម ឬ ការសាឡើងវិញនូវការសិក្សានោះ ការនឹក ឃើញឡើងវិញបាន១០០%។ បន្ទាប់មក យើងបានភ្លេចនូវអ្វី ដែលយើងបានសិក្សា។ យ៉ាងណាក៏ដោយ ការសាឡើងវិញ កំណត់ នូវការសិក្សានោះ បានរឹងមាំ ជាងក្នុងលំនឹក វែង។ ជាលទ្ធផល វាត្រូវការពេលច្រើនជាង សម្រាប់ការសិក្សានោះ ត្រូវភ្លេច បន្ទាប់ពី ការសាឡើង វិញនីមួយៗ។

ជាលទ្ធផលនៃយន្តការភ្លេចនេះ យើង គ្រាន់តែចងចាំនូវគំនិតដែល៖

- ត្រូវបានសាឡើងវិញជាញឹកញាប់
- ត្រូវបានព្យាបាលពេលថ្មីៗ

J. B. Watson ជាបិតានៃសាលារៀនចិត្តវិទ្យា អាកប្បកិរិយានិយម ដែលត្រូវបានអភិវឌ្ឍ ដោយ B. F. Skinner និយាយថា ការចងចាំ វា អាស្រ័យដោយភាពញឹកញាប់ និងភាពកើត ឡើងថ្មីៗ។

តាមរយៈចំណេះដឹងរបស់យើងអំពីលំ នឹកខ្លី និងលំនឹកវែង វាបានផ្តល់ដំបូន្មាន គុរុកោសល្យ ដូចតទៅ៖

- បង្ហាញសម្ភារៈ និងខ្លឹមសារថ្មីបានច្បាស់ លាស់។ បើសិនជាអ្នកចង់និយាយរហ័ស ចូរ ព្យាយាម និយាយឱ្យបានយឺតៗ។ ចូរស្ងាត់ មួយរយៈ ក្រោយពេលមានល្អៈសំខាន់ៗ ដើម្បីទុកពេលឱ្យល្អៈនោះ ដិតជាប់ក្នុង អារម្មណ៍។



-សិស្សត្រូវការសកម្មភាព ដើម្បីលើកទឹកចិត្តគេ ចាប់យកខ្លឹមសារថ្មីៗ សកម្មភាព ដែលបង្ខំឱ្យ សិស្សប្រើប្រាស់ និងអភិវឌ្ឍបុគ្គលឡើងវិញគឺ គំនិតដែលអ្នកកំពុងព្យាយាមបង្រៀនពួកគេ ដើម្បី ធ្វើឱ្យគេ សិក្សាមានប្រសិទ្ធភាពជាង សកម្មភាពអកម្ម ដូចជាការស្តាប់។

-ចំពោះព័ត៌មាន ដែលត្រូវរក្សាទុកក្នុងលំនឹក វែង វាត្រូវតែប្រើប្រាស់ និងសាឡើងវិញជាញឹក ញាប់ ត្រូវម្នាក់ មិនអាចរំពឹងទុកថា បង្រៀនខ្លឹម សារមួយ នៅខែកញ្ញា ដោយមិនបានរំលឹកឡើង វិញ ហើយធ្វើឱ្យសិស្សចងចាំបាន នៅខែមិថុនា បានទេ។

**២-ទ្រឹស្តីនៃការសិក្សាប្រភេទ**

មានទ្រឹស្តីចិត្តវិទ្យាចំនួន៣ប្រភេទ ដែលបាន រួមចំណែកដល់ទ្រឹស្តីនៃការសិក្សា។ ទ្រឹស្តី នីមួយៗ មានទស្សនៈពីការសិក្សាផ្សេងៗគ្នា។ វា មានគំនិតបន្ថែមឱ្យគ្នា ជាជាងគំនិតផ្ទុយគ្នា ហើយជាញឹកញាប់ មានគំនិតប្រតិបត្តិត្រួតលើគុ នា។

- ទ្រឹស្តីពុទ្ធិនិយម សិក្សាពីលំនាំការគិត ដែល ទាក់ទិនដល់ពេលដែលយើងសិក្សា
- ទ្រឹស្តីអាកប្បកិរិយានិយម បែរជាមិនអើ ពើ ដល់រឿងនេះ ហើយសិក្សាពីអាកប្បកិរិ យាគ្រូ និងកត្តាផ្ទៃក្នុងផ្សេងទៀត ដែលជះឥទ្ធិពលដល់ ការសិក្សាយ៉ាងដូចម្តេច។
- ទ្រឹស្តីមនុស្សនិយម មានចំណូលចិត្តលើការ អប់រំ ដែលជាមធ្យោបាយឆ្លើយតប នឹងតម្រូវ

ការចិត្តរំភើប និងការអភិវឌ្ឍ។ ចូរយើង សិក្សាទ្រឹស្តីនីមួយៗ ដោយពិស្តារ៖

**ក-ទ្រឹស្តីពុទ្ធិនិយម៖ ការសិក្សាលំនាំ មួយសកម្ម និងបង្កើតអត្ថន័យ**

**ពុទ្ធិនិយម** គឺជាទ្រឹស្តីសិក្សា ដែលផ្តោតលើ របៀបដែលព័ត៌មានត្រូវបានទទួល រៀបចំ រក្សាទុក និងរំលឹកឡើងវិញដោយចិត្ត។ មនុស្សភាគច្រើន ដែលមិនមែនជាគ្រូ បង្រៀន ជឿជាក់ថា ការបង្រៀន ជាការប្រាប់ សិស្សនូវរឿងអ្វីមួយ ហើយការសិក្សា កើត មានឡើង ប្រសិនបើសិស្សចងចាំបាន។

ការពិត រឿងនេះ មានភាពស្មុគស្មាញ ជាងនេះ។ សិស្សមិនគ្រាន់តែចងចាំនូវអ្វី ដែលគ្រូ បានប្រាប់គេទេ។ ពួកគេ បានបង្កើត នូវបំណកស្រាយថ្មីៗផ្ទាល់ខ្លួន ពីពុទ្ធិដែល គ្រូបានផ្តល់ឱ្យ។

ឧទាហរណ៍៖ អ្នកបានអានប្រលោម លោកមួយរឿង នាពេលថ្មីៗនេះ។ តើអ្នកចង ចាំអ្វីខ្លះ?

ការសិក្សា ដែលទទួលបានជោគជ័យ កើតឡើងដោយលំនាំនៃការបង្កើតសម្មតិ កម្ម ដោយផ្ទាល់ខ្លួន។ ទ្រឹស្តីនៃការសិក្សា តាមបែបពុទ្ធិនិយមនេះ ជួនកាលត្រូវបានគេ ហៅថា អ្នកស្តាប់នានិយម ពីព្រោះ វាបាន ពិពណ៌នាពីរបៀប ដែលសិស្សកសាង ចំណេះដឹងរបស់ពួកគេ។ តើអ្នកអាចជួយ សិស្ស របស់អ្នកយ៉ាងដូចម្តេច ដើម្បីឱ្យគេក

សាងអត្ថន័យនៃពុទ្ធិផ្ទាល់ខ្លួន ដែលអ្នកបាន  
បង្ហាញគេ? ពួកគេ ត្រូវការគិតពិភាក្សា និង  
ប្រើគំនិត ដើម្បីរៀបចំវាឡើងវិញ ឱ្យទៅជា  
អត្ថន័យផ្ទាល់ខ្លួន។ ពួកគេត្រូវការគំនិត  
ផ្ទាល់ខ្លួន ដែលគេអាចសិក្សាបាន។

ចិត្តវិទូពុទ្ធិនិយម ជឿជាក់ថា លំនាំនៃការសិក្សា  
តាមបែបស្ថាបនានិយមនេះ ពាក់ព័ន្ធនឹងគំរូ ពុទ្ធ  
ធិ។ ទាំងនេះ ជាសម្មតិកម្ម ដែលជាគំរូនៃ ត  
ថភាព ជាជាងផែនទីខ្លួនរក្សាល ដែលអ្នកមានពីគំរូ  
តថភាពទីក្រុងរបស់អ្នក។ ផែនទីខ្លួនរក្សាលរបស់  
អ្នក មានកំហុស និងការភ្លេច ឯការសិក្សាវិញ ក៏  
ដូច្នោះដែរ។ សិស្សរបស់អ្នក នឹងរៀនបានប្រសើរ  
បំផុត ប្រសិនបើពួកគេ ប្រើគំនិត បំណិន និងពុទ្ធិ  
ដែលអ្នកព្យាយាម បង្រៀនពួកគេ។ គេនឹងសិក្សា  
បានប្រសើរបំផុត តាមការអនុវត្ត មិនមែនតាម  
ការស្តាប់ទេ។

**យើងសិក្សាបានប្រសើរម៉េចដុតតាមរយៈ  
ការអនុវត្ត**

គេប្រាប់ខ្ញុំ ខ្ញុំភ្លេច ខ្ញុំឃើញ ខ្ញុំចាំ ខ្ញុំធ្វើ ខ្ញុំ  
យល់។ សុភាសិតនេះ ជារបស់ចិន ដែលមាន  
រយៈ ពេលជាង២០០០ឆ្នាំមកហើយ។ វាជារឿង  
ពិត សម្រាប់បំណិនបញ្ញា និងប្រតិបត្តិ។ យ៉ាង  
ណាក៏ដោយ វាត្រូវបានភ្លេចជាញឹកញាប់ ទៅតាម  
ពូជសាសន៍ ដែលមិនរាប់បញ្ចូលគំនិត ដែលប្រើ  
ពេលកាន់តែតិច កាន់តែប្រសើរ។

ឧទាហរណ៍៖ ស្រ្តីម្នាក់ភ័យខ្លាច មិនហ៊ាន  
បើករថយន្តដោយខ្លាចបែកកង្វះ។

**យើងសិក្សាតាមរយៈការអនុវត្តប្រសើរ  
ជាងការមើល ឬការស្តាប់**

ការពោលបែបនេះ ហាក់ដូចជាមិនសម  
ហេតុផល ព្រោះរហូតដល់ពេលនេះ គ្រូភាគ  
ច្រើនបំផុត បានចំណាយពេលជាង៦០%  
និយាយទៅកាន់សិស្សខ្លួន។

ចិត្តវិទូពុទ្ធិនិយម យកចិត្តទុកដាក់ជា  
ខ្លាំងទៅលើសិស្ស ដែលគិតពីរឿងវ៉ាវ  
ទាំងឡាយ ដោយ ខ្លួនឯង ជាជាងគ្រាន់តែ  
ចង់ចាំអ្វីដែលគេបានប្រាប់។ គេចូលចិត្ត  
ដសំណួរ បង្កើតឱ្យមានការគិត ជាជាង ភាព  
ពិតធម្មតា។ ចូរប្រៀបធៀបសំណួរទាំងពីរ  
នេះ៖

តើថតទាំង៤នៃបេះដូង ឈ្មោះអ្វី?

តើនឹងមានអ្វីកើតឡើង ចំពោះបេះដូង  
ប្រសិនបើសរសៃឈាមក្រហម មានបញ្ហា?

ប្រសិនបើគេមិនទាន់ប្រាប់ចម្លើយ  
សំណួរទី២ដល់សិស្ស នោះសំណួរទី២ ពិត  
ជាគួរឱ្យចាប់អារម្មណ៍ ជាង សំណួរទី១  
ហើយវាតម្រូវឱ្យសិស្ស មានគំរូចិត្តផ្ទាល់ខ្លួន  
ដើម្បីឆ្លើយ។

ចូរប្រើគំនិតពុទ្ធិនិយមក្នុងការប្រតិបត្តិ  
ជាមួយយុទ្ធសាស្ត្រដូចតទៅ៖

-ការបង្រៀនដោយសួរសំណួរប្រសើរ  
ជាងការរៀបរាប់ប្រាប់។ ជំនួសឱ្យការ  
រៀបរាប់សិស្សពីរបៀប ដែលបេះដូងធ្វើ  
ចលនា គ្រូអាចផ្តល់ឱ្យ សិស្ស នូវរូបបេះដូង  
ហើយសួរថា «តើអ្នកគិតថា បេះដូងនេះ ធ្វើ

ចលនាយ៉ាងដូចម្តេច?»។ ពិតហើយ គេនឹង ត្រូវការជំនួយ ដើម្បីឈានទៅរកចម្លើយ ត្រឹមត្រូវបាន ប៉ុន្តែ ការធ្វើបែបនេះ គេនឹង អាចរៀនវិនិច្ឆ័យផង និងរកឃើញអត្ថន័យ ដោយខ្លួនឯងផង។ ល្អិតនេះ គេហៅថា “ការ រកឃើញចម្លើយដោយមានការណែនាំ”។

-ការសួរសំណួរ ត្រូវប្រើសំណួរកម្រិត ខ្ពស់ សំណួរខ្លះ ត្រូវការការរំពួកឡើងវិញ ឬ ការយល់ តាមបែបធម្មតា។ ចូរព្យាយាមសួរ សំណួរ ដែលទាមទារឱ្យសិស្សចេះវិនិច្ឆ័យ។ ឧទាហរណ៍ ដូចជា ចូរសួរសំណួរ “តើមានអ្វី កើតឡើងប្រសិនបើ...?” ឬសួរសិស្សឱ្យវាយ តម្លៃពីភាពខុសគ្នា ឬពីផលល្អ និងអាក្រក់ នៃអ្វីមួយ។

-ចូរដាក់បញ្ហា ឬកិច្ចការ ដែលពាក់ព័ន្ធ នឹងការគិតដោយប្រឌិតញាណ។ ចូរនាំឱ្យសិស្ស ចេះ ដោះស្រាយបញ្ហា ធ្វើការសម្រេចចិត្ត បង្កើត គំនិត ឬការងារច្នៃប្រឌិត។

**ខ- ទ្រឹស្តីអាកប្បកិរិយានិយម៖ ការជូន ទ្រង់ និងចលករសិក្សា**

**អាកប្បកិរិយានិយម** គឺជាផ្នែកមួយនៃ ចិត្តវិទ្យា ដែលផ្តោតលើរបៀបដែលមនុស្សរៀនតាមរយៈ អន្តរកម្មរបស់ពួកគេជាមួយបរិស្ថាន។ វាត្រូវបាន ផ្អែកលើគំនិត ដែលថា អាកប្បកិរិយាទាំងអស់ ត្រូវ បានទទួល តាមរយៈ លក្ខខណ្ឌដែលជាដំណើរការនៃ ការពង្រឹងលើកទឹកចិត្ត និងការដាក់ទណ្ឌកម្ម។

ចិត្តវិទូអាកប្បកិរិយានិយម បានសិក្សាទៅលើ សត្វ ដោយបង្ហាត់វាវិញវិញវិញវិញវិញ។ E.

L. Thorndike(១៨៧៤-១៩៤៩) បានដាក់សត្វ ឆ្មាទៅក្នុងទ្រុង “ល្បួងប្រាជ្ញា” ដែលអាចមើល ឃើញអាហារ។ សត្វឆ្មា ចេះទាញខ្សែគន្លឹះ ដើម្បីចេញពីប្រអប់ ទៅរកស៊ីអាហារ។ លោក Skinner បានបង្ហាត់សត្វព្រាប ត្រី កណ្តុរ និងសត្វផ្សេងៗទៀត ដោយប្រើ ប្រអប់Skinner។ ក្នុងប្រអប់នេះ មានគន្លឹះ ដែលពេលគេចុចគន្លឹះ វាចេញអាហារស មុ រាប់សត្វស៊ី។ បច្ចេកទេសដូចគ្នានេះដែរ ត្រូវ បានប្រើប្រាស់ ដោយអ្នកពិសោធដើម្បី បង្ហាត់កណ្តុរឱ្យស្វែងរកផ្លូវកាត់តាមក្នុងទី ខ្វាត់ខ្វែងនាំឱ្យរង្វេងផ្លូវ។

ក្នុងករណីនីមួយៗ សត្វ ត្រូវបានគេ បង្ហាត់ ដោយផ្តល់រង្វាន់ឱ្យវា ជាមួយអាហារ ពេលដែលវា សម្តែងបានល្អ។ ការធ្វើរបៀប នេះដូចគ្នាច្រើន ទៅនឹងវិធីដែលគេប្រើ ដើម្បីសត្វចិញ្ចឹម ឬសត្វដែលសម្រាប់លេង សៀក។ ការរកឃើញមួយចំនួន ត្រូវបានគេ យកទៅអនុវត្តដោយភ្ញាក់ផ្អើល ចំពោះការ សិក្សារបស់មនុស្ស ទោះបីជាគេស្ទើរតែមិន អាចប្រាប់សាច់រឿងទាំងមូលបានក៏ដោយ។ នេះ ជាការសង្ខេប ដោយសាមញ្ញ ពីរបក គំហើញការស្រាវ ជ្រាវ តាមបែបអាកប្ប កិរិយានិយម ដែលមានប្រយោជន៍ ជា ពិសេស ចំពោះគ្រូ។

**សិស្សត្រូវការច្បាប់ខ្លះៗ ឬការលើក  
ទឹកចិត្ត ដើម្បីសិក្សា**

ប្រសិនបើគេដាក់ឱ្យ ដែលទើបស៊ីផ្នែក  
ភ្លាមក្នុងប្រអប់ល្បួងប្រាជ្ញា វានឹងទៅដេក។ មាន  
តែសត្វឆ្ការដែលឃ្លាន ទើបវាស្វែងរករបៀបគេចខ្លួន  
។ សិស្សក៏ដូច្នោះដែរ គឺត្រូវជំរុញចិត្តដោយ  
សង្ឃឹមថានឹងបានទទួលរង្វាន់ខ្លះៗ ដូចជាការ  
សរសើរ ឬការចង់ចេះចង់ដឹងដោយការពេញចិត្ត  
ដរាប ការសិក្សានឹងមិន អាចទទួលបានលទ្ធផលបានទេ  
បើសិនជាគ្មានលក្ខណៈខាងលើនេះ។

គ្រូដែលមានសមត្ថភាព ត្រូវសង្កត់ធ្ងន់លើការ  
ផ្តល់រង្វាន់ឱ្យសិស្ស ដោយសរសើរ ការយកចិត្ត  
ដទុកដាក់ និងការលើកទឹកចិត្តផ្សេងៗទៀត។  
គាត់ដាក់កិច្ចការ ដែលសង្ឃឹមថា នឹងទទួលបាន  
ផល សម្រាប់សិស្សទាំងអស់គ្នា និងបែងចែកកិច្ច  
ការវែងៗ ទៅជាកិច្ចការខ្លីៗ។ រឿងនេះ ទុកឱ្យ  
សិស្សស្វែងរកបទពិសោធ បញ្ចប់ដោយ  
ជោគជ័យភ្លាមៗ មុខវិជ្ជាសិក្សាជារឿយៗ ត្រូវបែង  
ចែកជាមេរៀន ដើម្បីបង្កើនការផ្តល់រង្វាន់ ឱ្យបាន  
ញឹកញាប់។

**ការលើកទឹកចិត្ត គួរតែធ្វើទៅតាមលក្ខណៈ  
អិរិយា តាមសេដ្ឋីប្រាជ្ញាកាន់តែតាមកាន់តែ  
ល្អ**

ប្រសិនបើកណ្តុរចេះរុញគន្លឹះ ហើយអា  
ហារធ្លាក់ភ្លាមៗទៅក្នុងទ្រុងវា ដូច្នោះវាចេះ  
ចុចគន្លឹះ ដើម្បីស៊ីអាហារភ្លាមៗ។ ប្រសិនបើ  
ការលើកទឹកចិត្ត ត្រូវបានពន្យារពេល នោះ

ការរៀនចុចគន្លឹះ ត្រូវការពេលវេលាច្រើន  
ជាងនេះ។

លទ្ធផលស្រដៀងគ្នានេះ ត្រូវ  
បានគេរកឃើញ ចំពោះការសិក្សារបស់មនុ  
ស្ស។ សិស្សម្នាក់ ដែលកិច្ចការរបស់ខ្លួន ជា  
ទូទៅបានទទួលពិន្ទុភ្លាមនោះ មានទឹកចិត្ត  
ចង់រៀនសូត្រជាងសិស្ស ដែលត្រូវរង់ចាំ  
ពេលរាប់សប្តាហ៍ ដើម្បីបានទទួលកិច្ចការ  
ជាការលើកទឹកចិត្ត ដោយសរសើរ ឬទទួល  
បាន ភាពជោគជ័យខាងពុទ្ធិ។

គ្រូបង្រៀនដែលមានសមត្ថភាព  
ត្រូវផ្តល់រង្វាន់ និងលើកទឹកចិត្តសិស្សជា  
បន្តបន្ទាប់ ពេល ដែលសិស្សកំពុងសិក្សា  
ដូច្នោះការលើកទឹកចិត្ត ត្រូវតែធ្វើឡើង  
ភ្លាមៗដែរ។

ការសិក្សាត្រូវបន្តធ្វើបន្តិចម្តងៗ ជាជាង  
សិក្សារួមទាំងអស់ភ្លាមៗ ហើយត្រូវបាន  
ពង្រឹង ដោយ ភាពជោគជ័យម្តងហើយម្តង  
ទៀត

សត្វឆ្ការជាធម្មតា ត្រូវការពេលវេលា  
ដើម្បីគេចចេញពីប្រអប់ល្បួងប្រាជ្ញា ប៉ុន្តែ  
ពេលវេលា ត្រូវការបន្ថយទៅទៀតក្នុង  
ការប្រតិបត្តិ។ ការសិក្សារបស់មនុស្ស ក៏មាន  
លក្ខណៈដូចគ្នានេះដែរ គឺគេ ត្រូវពេលវេលា  
ហើយនិងជោគជ័យ នាពេលអតីតកាល  
ផ្តល់ចលករសិក្សា នាពេលបច្ចុប្បន្ន។ ប្រសិន  
បើសិស្សមិនដែលទទួលជោគជ័យក្នុងមេ

រៀនខ្លួននោះទេ គេនឹងបោះបង់ការសិក្សា  
ភ្លាមៗ។

**សិស្សបទចាំអ្វីដែលគេបានឮខកខានជាញឹក  
ញាប់ និងថ្មីៗ**

ប្រសិនបើអ្នកបង្រៀនមេរៀនមួយ នៅខែ  
កញ្ញា ហើយមិនដែលបានបង្រៀនមេរៀននោះ  
ទេ វា នឹងក្លែងភ្លាមៗដែរ ។

គ្រូបង្រៀនដែលមានសមត្ថភាព ត្រូវស ង្កត់  
ធ្ងន់លើចំណុចគន្លឹះ ហើយសង្ខេបវានៅពេល  
ចាប់ផ្តើមរៀនមេរៀន និងពេលបញ្ចប់ម៉ោងសិក្សា  
សា។ គេទាញយកប្រយោជន៍ ពីពុទ្ធិសិក្សាក្នុងមេ  
រៀនចាស់ ទៅអភិវឌ្ឍពុទ្ធិសិក្សាក្នុងមេរៀនថ្មី។

គួរឱ្យបារម្ភណាស់ ការបង្រៀនភាគច្រើន  
នៅក្នុងសាលារៀន បានរំលោភលើរបកគំហើញ  
របស់អ្នកអាកប្បកិរិយានិយមនេះ។ សិស្សខ្សោយ  
មួយចំនួន ត្រូវបានគេដាក់កិច្ចការលំបាកខ្លាំង  
ពេក រហូតដល់គេមិនដែលបានទទួលជោគជ័យ  
ទេ។ ជាលទ្ធផលមួយផ្នែកណានោះ សិស្សមួយ  
ចំនួនកម្រ ឬមិនដែលទទួលបានការសរសើរ ឬការ  
លើកទឹកចិត្តទេ។ ការសិក្សាមិនអាចទទួលបាន  
ពិន្ទុភ្លាមៗទេ ហើយពុទ្ធិ និងបំណិនជារឿយៗ  
ត្រូវបានគេបង្រៀន ហើយបន្ទាប់មក មិនត្រូវបាន  
គេរំលឹកសាឡើងវិញ អស់រយៈពេលជាច្រើនខែ។  
ជាលទ្ធផល សិស្សបោះបង់ការសិក្សាជាធម្មតា។

**គ-គ្រឹះស្ថានុស្សនិយម៖ ការឆ្លើយតបនឹង  
តម្រូវការចិត្តរំភើបសិស្ស**

មនុស្សនិយម គឺជាវិធីសាស្ត្រនៃជីវិត  
ដោយផ្អែកលើហេតុផល និងមនុស្សជាតិ  
ទូទៅរបស់យើង ដោយទទួលស្គាល់ថា  
តម្លៃសីលធម៌ ត្រូវបានបង្កើតឡើងយ៉ាង  
ត្រឹមត្រូវលើធម្មជាតិ និងបទពិសោធន៍របស់  
មនុស្ស។

ក្នុងសៀវភៅមួយដែលមានចំណងជើងថា  
របៀបសិស្សរៀនមិនចេះ(១៩៦៤) John  
Holt បានប្រកាសថា ប្រព័ន្ធសាលារៀន  
អាចបំផ្លាញទឹកចិត្ត និងចិត្តរំភើបរបស់  
កុមារ។ ការរិះគន់យ៉ាងខ្លាំងរបស់គាត់ គឺ  
បានចោទសាលារៀនពីការធ្វើឱ្យសិស្សភ័យ  
ខ្លាច ភាពអាម៉ាស់ ការចំអក ការបន្ទាបតម្លៃ  
លៃ។ ចិត្តវិទូមនុស្សនិយម ជឿជាក់ថា ការ  
ភ័យខ្លាចពីភាពបរាជ័យ ការលែងរាប់អាន  
បានធ្វើឱ្យមានការមិន ចុះសម្រុងនឹងគ្នា។

គ្រូបង្រៀនភាគច្រើន បានដឹងថា ការ  
សិក្សាផ្ទាល់ខ្លួនរបស់គេ គឺជាលំនាំមួយមិន  
ស្មុគស្មាញងាយស្រួល។ ទោះបីជាអ្នកបាន  
ដឹងច្បាស់ថា ការសិក្សាមានការលំបាកខ្លះៗ  
អ្នកប្រាកដជាសិស្ស ដែលទទួលបាន  
ជោគជ័យក្នុងមុខវិជ្ជាផ្សេងៗដើម្បីទទួល  
បានសញ្ញាបត្រ ដែលតម្រូវឱ្យក្លាយជាគ្រូ។  
ទោះជាយ៉ាងនេះក្តី សម្រាប់មនុស្សភាគ  
ច្រើន ការសិក្សាជាលំនាំមួយ ដែលពោរ  
ពេញដោយការឈឺចាប់ ការខឹងសំបារ និង  
បរាជ័យ។ មនុស្សភាគច្រើន បានបោះបង់  
ការសិក្សា នៅមធ្យមសិក្សា មនុស្សមួយ

ចំនួនទៀត ជាអនក្ខរជន។ ការសិក្សា ជារឿង  
ងាយស្រួលសម្រាប់អ្នក តែវាជាការលំបាក  
សម្រាប់មនុស្សគ្រប់រូប។

ទ្រឹស្តីមនុស្សនិយម ជឿជាក់ថា កត្តាចិត្ត  
រំភើប និងការលូតសាល់ និងអភិវឌ្ឍបុគ្គល មាន  
តម្លៃបំផុត ព្រមទាំងបានអះអាងថា ផ្នែកទាំងអស់  
ខាងលើនេះ ត្រូវបានគេមិនយកចិត្តទុក ដាក់ទេ  
នៅក្នុងសង្គម។ ចិត្តវិទូតាមបែបមនុស្សនិយម ជឿ  
ជាក់ថា សង្គម សាលារៀន កើតមាន ដើម្បីធ្វើយ  
តបនឹងតម្រូវការសិស្សម្នាក់ៗ។ ពួកគេជឿជាក់ថា  
សិស្សគួរតែត្រូវបានអនុញ្ញាត ឱ្យបន្តចំណូលចិត្ត  
និងកោសល្យផ្ទាល់ខ្លួនរបស់គេ ដើម្បីអភិវឌ្ឍខ្លួន  
គេឱ្យបានពេញលេញ តាមដែលអាចធ្វើទៅបាន  
ទៅតាមគោលដៅតែមួយរបស់គេ។

គោលការណ៍ចម្បងៗ ដែលបានផ្តល់យោប  
ល់ដោយចិត្តវិទូបែបមនុស្សនិយម មានសក្តានុ  
ពលជាខ្លាំង ជាពិសេសការអប់រំ និងការបណ្តុះ  
បណ្តាលមនុស្សចាស់ និងការអប់រំផ្សេងៗទៀត។

**សិស្សគួរតែមានស្វ័យជំនាញ**

គ្រូបង្រៀន ត្រូវចេះជួយលើកទឹកចិត្ត  
សិស្សម្នាក់ៗ ឱ្យចេះជ្រើសរើសនូវពុទ្ធិ និងបំណិន  
ណា ដែលគេចង់សិក្សា។ ខ្លឹមសារមេរៀន សម្ភារៈ  
វិធីបង្រៀន និងតម្លៃនៃការសិក្សា ត្រូវតែប្តូរ  
ដើម្បីធ្វើយតប ទៅតាមតម្រូវការនៃបុគ្គល។

ការជ្រើសរើសរបស់សិស្ស ត្រូវតែមានការ  
ពាក់ព័ន្ធផ្ទាល់ខ្លួននឹងកិច្ចការសិក្សា ហើយ

សិស្សនឹងត្រូវលើកទឹកចិត្តជាខ្លាំង ទៅតាម  
ចំណូលចិត្ត និងញាណិច្ចតាផ្ទាល់ខ្លួនគេ។

ប្រសិនបើគ្រូ មិនអាចទុកឱ្យសិស្ស  
ស្វ័យជំនាញនូវការសិក្សារបស់ពួកគេ  
យ៉ាងហោចណាស់ ជាញឹកញាប់ គ្រូ ត្រូវ  
ផ្តល់ឱ្យសិស្សនូវវិធានការជ្រើសរើសមួយ  
ចំនួន ក្នុងកិច្ចការឬកិច្ចការស្រាវជ្រាវ  
ដោយ ជួយឱ្យគេធ្វើតាមចំណូលចិត្ត។ គ្រូ  
ក៏អាចដាក់កិច្ចការស្រាវជ្រាវ ដែលផ្តល់  
កម្រិតច្នៃប្រឌិត និងញាណិច្ចតា ជំនួសឱ្យ  
យកិច្ចការ ដែលគ្រាន់តែបានរៀបរាប់  
ឡើងវិញនូវព្រឹត្តិការណ៍ផ្សេងៗ។

**សិស្ស គួរតែទទួលខុសត្រូវចំពោះ  
ការសិក្សាផ្ទាល់ខ្លួន**

ដោយជ្រើសរើសខ្លឹមសារនិងរចនាបថនៃ  
ការសិក្សាផ្ទាល់ខ្លួន គេត្រូវលើកទឹកចិត្ត  
ដល់សិស្ស ឱ្យចេះទទួលខុសត្រូវចំពោះប្រសិទ្ធភាព  
របស់វា។ សិស្សត្រូវបានគេលើកទឹកចិត្ត  
ឱ្យមានភាពសកម្មជាងភាព អកម្មក្នុង  
ឥរិយាបថ ចំពោះការសិក្សា ហើយការជួយ  
ជ្រោមជ្រែងពីគ្រូ ធ្វើឱ្យសិស្សមិនមានទឹក  
ចិត្តសិក្សា ព្រោះគេគិតថា ដើម្បីធ្វើឱ្យសិស្ស  
មានភាពម្ចាស់ការ។

**ស្វ័យវាយតម្លៃ គឺគួរឱ្យចូលចិត្តជាង  
ការវាយតម្លៃពីគ្រូ**

ស្វ័យវាយតម្លៃ លើកទឹកចិត្តឱ្យមាន  
ស្វ័យជឿជាក់ និងស្វ័យជំនាញ ដែលទ្រឹស្តីវិទូ

បែបមនុស្សនិយម ឱ្យតម្លៃទៅលើ។ ស្វ័យ វាយតម្លៃ គឺជាបំណិនចាំបាច់ សម្រាប់ ការងារ និងការសិក្សា។ វាលើកទឹកចិត្តសិស្ស ឱ្យទទួលខុសត្រូវ ចំពោះកំណែលំអផ្ទាល់ ខ្លួន ហើយនិងជារបស់ដើម្បីឧត្តមភាពក្នុងវិស័យ ណាមួយ។ គេបានពោលអាងថា ការធ្វើ តេស្តរបស់គ្រូ លើកទឹកចិត្តដល់ការទន្ទេញ ចាំមាត់ និងការសិក្សា ដើម្បីពិន្ទុ ជាជាន់ការ សិក្សាពិតប្រាកដ និងការអភិវឌ្ឍបុគ្គល។ ការវាយតម្លៃរបស់គ្រូ ក៏អាចបង្កើតនូវការ ភ័យខ្លាច និងភាពអាម៉ាស់ ហើយអាចបន្ទាប ការឱ្យតម្លៃលើខ្លួនឯងរបស់សិស្ស។ សិស្ស នឹងមិនទទួលខុសត្រូវចំពោះការកែលំអ ផ្ទាល់ខ្លួនឡើយ រហូតដល់គេសិក្សា ដើម្បី រិះគន់ដោយស្ថាបនា ពីការសិក្សាផ្ទាល់ខ្លួន គេ។

ជាញឹកញាប់គ្រូបង្រៀនសួរសិស្ស ឱ្យ វាយតម្លៃកិច្ចការផ្ទាល់ខ្លួនគេឬការសិក្សា មួយផ្នែករបស់គេ ដោយផ្តល់នូវការវាយ

តម្លៃពីគ្រូម្នាក់តែប៉ុណ្ណោះ បើសិនជាការ វាយតម្លៃពីខ្លួនឯង មិនគួរជាទីពេញចិត្ត។

**ការសិក្សា នាយស្រួល មានអត្ថន័យ និង មានប្រសិទ្ធភាពបំផុត នៅពេលវាអើត ឡើង នៅក្នុងស្ថានភាពមួយមិនកំរាម កំហែង**

សិស្សគួរតែត្រូវបានជំរុញទឹកចិត្ត តាម ចំណង់ ដើម្បីរុករក អភិវឌ្ឍ និងកែលំអ មិនមែនតាមការភ័យខ្លាចការបរាជ័យនោះ ទេ។ វា មិនគួរមានគោលនយោបាយ“ស្តី បន្ទោស” ចំពោះកំហុសទេ។ សិស្ស គួរត្រូវ បានអនុញ្ញាតឱ្យបង្ហាញខ្លួនគេចំពោះ ការ វាយតម្លៃ ពេលដែលគេបានត្រៀមជា ស្រេច ជាជាងនៅពេលមុនការសម្រេចចិត្ត និងគេគួរតែទុកពេលឱ្យសិស្សកែលំអការ សិក្សារបស់គេ បើសិន ជាគេមិនទាន់ បាន ធ្វើការវាយតម្លៃតាមកម្រិតស្តង់ដារនោះ ទេ។

**ឯកសារយោង**

Santrock ( John W. ), *Psychology*, Brown & Benchmark, 1997.  
 Santrock ( John W. ), *Psychology*, Mc Graw Hill, 2005.  
 Kosslyn ( Stephen M. ) & Rosenberg ( Robin S. ), *Psychology*, Pearson, 2004.  
 Killen ( Roy ), *Effective Teaching Strategies, Lessons from Research and Practice*, Social Science Press, Australia, 2003.

# សេចក្តីផ្តើមនៃចិត្តវិទ្យាព្រះពុទ្ធសាសនា

ដោយ៖ បណ្ឌិត សូ សុធីរ

មន្ត្រីស្រាវជ្រាវនាយកដ្ឋានវិទ្យាសាស្ត្រអប់រំ  
នៃវិទ្យាស្ថានមនុស្សសាស្ត្រនិងវិទ្យាសាស្ត្រសង្គម  
រាជបណ្ឌិត្យសភាកម្ពុជា

## នមោ តស្ស ភគវតោ អរហតោ សម្មាសម្ពុទ្ធស្ស

Pali: Namo Tassa Bhagavato Arahato  
Samma Sambuddhasa<sup>1</sup>.

Honour to the Exalted One! The Arahant,  
the Supremely Awakened One!

ប្រែថា៖ វិភិយានមស្តារថ្វាយបង្គំនៃយើង  
ឱ្យព្រះករុណាចូរមានដល់ព្រះដ៏មានព្រះភាគ  
អង្គនោះ ព្រះអង្គ ជាព្រះអរហន្តដ៏ប្រសើរ  
ទ្រង់ត្រាស់ដឹងនូវព្រះយុគធម៌ទាំងពួង  
ដោយប្រពៃចំពោះព្រះអង្គឥតមានគ្រូអាចារ្យ  
ណាប្រដៅព្រះអង្គឡើយ។

### កំណើតនមោ៖

អ្នកពោលបទ នមោ តស្ស ភគវតោ  
អរហតោ សម្មាសម្ពុទ្ធស្សជាដំបូង មានឈ្មោះ  
ដូចតទៅនេះ៖

1-នមោសាតាគីរិយក្ស ពោលនមស្តារ

2-តស្ស អសុរិន្ទរាហូ ពោលនមស្តារ

3-ភគវតោ ស្តេចចាតុមហារាជ ពោល  
នមស្តារ

4-អរហតោ សម្តេចទេវរាជ ពោលនមស្តារ

5-សម្មាសម្ពុទ្ធស្ស មហាព្រហ្មពោលនមស្តារ  
ទេវតាទាំង៥ព្រះអង្គនេះ ជាអ្នកបាន  
ពោលនមស្តារមួយអង្គមួយបទៗរៀងខ្លួន។

ព្រះពុទ្ធសាសនា ក្នុងនាមជាសាសនា  
មួយ ឬជាវិទ្យាសាស្ត្រមួយ គឺមានភាពល្អឯក  
ក្នុងការផ្សារភ្ជាប់ទៅនឹងការសិក្សាស្រាវជ្រាវបែប  
ទស្សនវិជ្ជា និងបរមត្ថវិទ្យា។ ព្រោះហេតុដូច្នោះ  
ហើយ វាត្រូវបានគេចាត់ទុកថា ជាប្រព័ន្ធ  
ទស្សនវិជ្ជាដែលមានភាពជឿនលឿន បំផុតនៃ  
ប្រទេសណាមួយ ទោះជាយ៉ាងនេះក្តី វាត្រូវ  
បានគេជំទាស់ជាខ្លាំង ក្នុងចំណុចយ៉ាងច្រើន  
ដើម្បីឱ្យមានភាពសមរម្យជាងក្នុងការចាត់  
ទុកថាជាអង្គដោយឡែក ដែលផ្នែកមួយ អាច  
ជាវិទ្យាសាស្ត្រនៃចិត្ត។ សីលវិទ្យា វិទ្យាសាស្ត្រ

<sup>1</sup> Dr. W. F. Jayasuriya: *The Psychology & Philosophy of Buddhism, an introduction to the Abhidhamma*, Buddhist Missionary Society, 1988, p.1.

<sup>2</sup> បណ្ឌិត ឈឹម ទូច គិហិប្បតិបត្តិវិស្វាវ  
បណ្ឌិតាវត្រៃ រតន៍ ភ្នំពេញ ឆ្នាំ១៩៩៦ ទំព័រ២

<sup>3</sup> បណ្ឌិត ឈឹម ទូច -ដ- ទំព័រ៩៧



និង ទស្សនវិជ្ជា ត្រូវបាន គេ វេញ ចូល គ្នា យ៉ាងប្រណិតទៅជាប្រព័ន្ធ មួយ ដែលគ្មាន អាទិទេព និង គ្មាន ព្រលឹង (Godless and Soulless) និង ដែលបានប៉ុនប៉ង បំបែកអាថ៌កំបាំងនៃជីវិត (Mystery of life)។ គ្មានទិដ្ឋភាពណាមួយ ដែលព្រះធម៌របស់ព្រះពុទ្ធ(Buddha-Dhamma) ឬការប្រៀនប្រដៅរបស់ព្រះពុទ្ធ មិនមាន មែកជាង ចេញ ពីមូលដ្ឋានគ្រឹះ នៃ ទស្សនវិជ្ជា ប្រកបដោយ តក្កវិទ្យា និង វិចារណញ្ញាណនោះ ទេ។ វាធ្វើយតបទៅនឹង ការទាមទារមនុស្ស ដែលមានប្រាជ្ញា និង មានការគិតល្អិតល្អន់ ដែលអត្តចរិត និងតម្លៃ ខាងសាសនា គួរត្រូវបានគេកំណត់ មិនមែន តាមចិត្តរំភើប ដែល បានកើតឡើងនោះ តែ តាមរយៈខ្លឹមសាររបស់វា។ យ៉ាងណាក៏ដោយ វាមិនហួសហេតុពេក ទេ ដើម្បីប្រកាសថា ក្នុងសម័យវិទ្យាសាស្ត្រ នេះ ចំណេះដឹងស្តីពី ចិត្តវិទ្យាពុទ្ធសាសនា និង ទស្សនវិជ្ជាមានសារៈ សំខាន់ យ៉ាងខ្លាំងដល់ ពុទ្ធសាសនិកជន។ តាមពិតទៅ វាត្រូវបាន គេនិយាយ ក្នុងបទអត្ថាធិប្បាយ មួយ ដែល គេដឹងថា ជា អភិធម្ម (Abhidhamma) ឬពុទ្ធសាសនា កម្រិតខ្ពស់ គឺជា សមាសធាតុនៃព្រះ ធម៌។

**I-ពុទ្ធប្បវត្តិសង្ខេប**

មុននឹងសិក្សាអំពីជីវប្រវត្តិរបស់ព្រះ ពុទ្ធ គេគួរតែយល់ដឹងជាមុនថា ការសរសេរ អំពីរឿងនេះ មានខ្លឹមសារពីរផ្សេងគ្នា គឺមួយ

សរសេរតាមបែបអច្ឆរិយៈ និងមួយទៀត សរសេរ តាមជីវិតក្នុងជីវភាពសាមញ្ញផងដែរ។

**១-អំណើត**

ព្រះ ពុទ្ធ ទ្រង់ ប្រសូត នៅ នគរ កបិល ពស្តុ ឬកបិលវត្ត (The Kingdom of Kapilavastu) ក្នុងសួនលុម្ពិនី (Lumbini Park) ត្រង់ព្រំប្រទល់នគរកបិល ពស្តុ និងនគរ ទេវទហៈ (Devadaha) នាថ្ងៃ សុក្រ ទី១៥កើត ខែពិសាខ ឆ្នាំច ត្រូវនឹងថ្ងៃ ទី១៥ ខែឧសភា ឆ្នាំ៦២៣មុនគ.ស.<sup>4</sup> នៅក្នុង ត្រកូល គោតម (Gautama)។ ព្រះមាតានាម សិរិមហាមាយា (Sri Mahamaya) ជាបុត្រី មហាក្សត្រនៃបក្សសម្ព័ន្ធ កោឌ្យ (Kaudya Clan) និងបិតានាម សុទ្ធោទន៍ (Suddhodana) ជាភរិយានៃបក្ស សម្ព័ន្ធសាក្យៈ (Shakya Clan)។

ព្រះពុទ្ធព្រះនាម សិទ្ធាថ៌ (Siddhartha: Realization of all aims; every wish fulfilled) ព្រះ អគ្គមហេសីនាមពិម្ពាយសោធារា (Yashodhara) ជាបុត្រីស្តេចសុប្បពុទ្ធ (Suppabuddha) ព្រះរាជ បុត្រនាម រាហុល កុមារ (Rahula: a ring or cycle)។

**២-ការត្រាស់ដឹង (Enlightenment)  
ក-រាជាតិសេក**

<sup>4</sup>សូមមើល ពុទ្ធប្បវត្តិអមដោយរូបភាព ឆ្នាំ២០២១ ទំព័រ៥

ព្រះជន្ម១៦វស្សា ព្រះអង្គ បានរាជាកិ  
សេកជាមួយព្រះនាង ពិម្ពាសោធារា។

**ខ-ទេពនិម្មិតទាំង៤យ៉ាង**

ដោយទ្រង់អង្គុកនឹងគង់ក្នុងប្រាសាទ  
ពេក ព្រះអង្គ ក៏យាងទៅក្រសាលសួនឧទ្យាន  
ដែលនៅ ពេលនោះ ព្រះអង្គ ទតឃើញទេព  
និម្មិត៤យ៉ាងគឺ៖

- លើកទី១ ឃើញមនុស្សជរា
- លើកទី២ ឃើញមនុស្សឈឺ
- លើកទី៣ ឃើញមនុស្សស្លាប់
- លើកទី៤ ឃើញមនុស្សបួស

ទេពនិម្មិតទាំង៤លើកនេះ ធ្វើឱ្យព្រះ  
អង្គកើតក្តីសង្វេគ ហើយទ្រង់ពិចារណាឃើញ  
ច្បាស់ អំពីបញ្ហា ជីវិតរបស់មនុស្សលោក។  
ទេពនិម្មិតទាំង៤ នាំឱ្យព្រះអង្គចង់សាងផ្នួស។

**គ-ការសាងផ្នួស**

នៅក្នុងព្រះជន្ម២៩វស្សា ព្រះអង្គទ្រង់  
បានយាងសាងផ្នួសទាំងកណ្តាលអាជ្ញាគ្រូ  
ដោយមានព្រាហ្មណ៍កោណ្ឌញ្ញ និងកូន៤នាក់  
តាមបម្រើផងដែរ ហៅថា “បញ្ចវគ្គីយ៍”។

**ឃ-ការត្រាស់ដឹង ( Enlightenment )**

ក្រោយ ពី ធ្វើ ទុក្ខ រកិ ច្ច (Asceticism)  
អស់រយៈពេល៦វស្សា ព្រះអង្គទ្រង់យាងចេញ  
ពីរាជគ្រឹះ “រាជធានីនៃមគធ្រជ្ជ” ទៅកាន់ស្រុក  
ពោធិគយាក្នុងរដ្ឋដដែល។ ព្រះអង្គទ្រង់តាំង

សមាធិ នៅក្រោមដើមពោធិព្រឹក្ស (Bodhi tree)  
ក្បែរស្ទឹងនេរញ្ឆារា (Nairanjara)។

-ព្រះអង្គ ទ្រង់តាំងសីលហើយបាន  
ផ្កាញ្ញាមរ (Phantoms)។

-ព្រះអង្គ បានត្រាស់ដឹង ជាព្រះពុទ្ធ  
នៅមុនថ្ងៃរះនាថ្ងៃពុធ ទី១ កើតពេញបូណ៌មី  
ខែពិសាខ (The full moon day of Visakha month)  
ឆ្នាំរកា ក្នុងជន្មយុត្ត វស្សា។

**ង-ធម្មទេសនាប្រោសសត្វលោក**

បន្ទាប់ពីបានត្រាស់ដឹងនូវសម្មាសម្ពោ  
ធិញ្ញាណហើយ ព្រះពុទ្ធទ្រង់ត្រាស់ធម្មទេស  
នាទូន្មានសត្វលោក ដោយពុំប្រកាន់វណ្ណៈ  
ឡើយ។ អស់រយៈពេល៤៥ឆ្នាំ ព្រះអង្គ តែង  
បំពេញពុទ្ធកិច្ចប្រការ ជានិច្ចគឺ៖

- ពេលព្រឹក ទ្រង់និមន្តបិណ្ឌបាត្រ
- ពេលរសៀល ទ្រង់សម្តែងធម្មទេស  
នា សម្រាប់សាធារណជន

-ពេលព្រលប់ ទ្រង់ ប្រទាន ឱវាទ  
ដល់ភិក្ខុសង្ឃ

-នៅកណ្តាលអាជ្ញាគ្រូ ទ្រង់ ដោ :  
ស្រាយប្រស្នានៃពួកទេវតា

-នៅពេលជិតភ្លឺ ទ្រង់ប្រមើលទតកំពូ  
សំណាងសត្វលោក។

**ច-បរិនិព្វាន ( Mahaparinirvana: Nibbana )**

ថ្ងៃ១៥កើត ខែមាយ “វស្សាទី៤៥”  
ព្រះអង្គបានដាក់អាយុសង្ខារ ដោយប្រកាស

ប្រាប់មារថា ៣ខែទៀត ព្រះអង្គនឹងចូលបរិនិព្វាន។

ព្រះអង្គ ចូលបរិនិព្វាន នៅថ្ងៃអង្គារ ១៥កើត ថ្ងៃពេញបូណ៌មី ខែពិសាខ ឆ្នាំម្សាញ់ “៥៤៣មុនគ.ស.” ក្នុងព្រះជន្ម៨០វស្សា។

**៣-គោលដៅនិងមាគ៌ា**

ព្រះពុទ្ធសាសនា អាចត្រូវបានគេកំណត់ថាជាមាគ៌ាមួយនៃជីវិត ដែលអាចត្រូវបានគេហៅថា អដ្ឋង្គិកមគ្គ (The Noble Eightfold Path) ដែលនាំគោលដៅទៅដល់ និព្វាន។

អដ្ឋង្គិកមគ្គ គឺ៖

-សម្មាទិដ្ឋិ (Right view) ការយល់ឃើញត្រូវ

-សម្មាសង្កប្ប (Right aim) ការត្រិះរិះត្រូវ

-សម្មាវាចា (Right speech) វាចាត្រឹមត្រូវរៀបចំចិត្តចិត្ត៖

.មុសាវាទ និយាយកុហក  
.បិសុនាវាទ និយាយចាក់ដោតញ្ចុះញង់

.ផុសវាទ ជេរប្រទេចតិះដៀល  
.សម្មប្បលាវាទ ពាក្យឡេះឡោះ លេងសើចតប្រយោជន៍

<sup>5</sup> ត្រឹង ង៉ា អរិយធម៌ខ្មែរ ការផ្សាយរបស់អ្នកនិពន្ធឆ្នាំ ១៩៧២ ទំព័រ៤៩-៦៤

-សម្មាកម្មន្ត (Right action) ការងារត្រឹមត្រូវ រៀបចំកាយទុច្ចរិតយ៉ាង៖

.បាណា មិនសម្លាប់សត្វមានជីវិត

.អទិន្នា មិនលួចទ្រព្យអ្នកដទៃ

.កាមេ មិនលួចកូនប្រពន្ធ ឬប្តីគេ “ផ្លូវកាមតណ្ហា”

-សម្មាអាជីវ (Right living) រកស៊ី ចិញ្ចឹមជីវិតត្រឹមត្រូវ

-សម្មាវាយាម (Right effort) ការព្យាយាមអំណត់អត់ធន់ សន្សំកុសលផល បុណ្យ

-សម្មាសតិ (Right mindfulness) ការដឹងខ្លួនជានិច្ច មិនធ្វេសប្រហែស

-សម្មាសមាធិ (Right contemplation) ការធ្វើសមាធិត្រឹមត្រូវ តម្កល់ចិត្តឱ្យនឹង។

គោលដៅនេះជាកុសលកំពូលពីព្រោះវារួចចាកផុតពីអនិបុណភាព និងអចិន្ត្រៃយ៍ភាព សន្តិភាព ភាពបរិសុទ្ធ និងសុភមង្គលកម្រិតខ្ពស់បំផុត ដែលចិត្តរបស់យើងអាចប្រឌិតបាន។ រហូតមកដល់ ពេលនេះ វាជារឿង មួយដែលមិនអាចត្រូវបានគេប្រគល់ជូនដល់ អ្នកណាម្នាក់ឡើយ ទោះជាយ៉ាងនេះក្តី គេ អាចជាជនដ៏ប្រសើរ រផងដែរ ប៉ុន្តែគេអាចទទួលបានជោគជ័យដោយការខិតខំប្រឹងប្រែងគេអាចទទួលបានជោគជ័យ តាមការធ្វើឱ្យរួច ចាកផុតពីធម៌វិបល្លាសទាំងអស់

<sup>6</sup> Cf. Brooke Noel Moore & Kenneth Bruder, *Philosophy, The Power of Ideas*, MacGraw Hill, 2002, pp.464-66.

(All illu- sions: Vipallasa Dhamma)។ ដើម្បីស ម្រេច បានសមិទ្ធផលទាំងនេះ រឿងបីមានភាព ចាំបាច់បំផុត គឺការសិក្សា ការប្រតិបត្តិ និង ការយល់ដឹង។ ការសិក្សា ឬការអង្កេត មាន សារៈសំខាន់ជាបឋម។ មិនមានពេលវេលា ត្រូវ តាមឱកាស ដើម្បីសង្កត់ធ្ងន់ទៅលើតម្លៃ ជាងនៅពេល ដែលព្រះពុទ្ធកំពុងចាក់ពុម្ព អំពីមាត់ដ៏ប្រសើរបំផុត កាលពីជាង២៥៥០ ឆ្នាំមុន។

**៤-គម្ពីរព្រះត្រៃបិដក និងបំណែងបែក**

ឥឡូវនេះ ផ្នែកនៃការសិក្សានេះ គឺការ ធ្វើអង្កេតដ៏មានសារៈសំខាន់មួយ នៅក្នុងភាព សុគតស្នាញនៃសមាសធាតុទាំង៣នៃការប្រៀន ប្រដៅដែលត្រូវបានគេស្គាល់ថាជា វិន័យបិដក (The Vinaya Pitaka) សុត្តន្តបិដក (Sutta Pitaka) និងអភិធម្មបិដក (Abhidhamma Pitaka)។ ធាតុផ្សំ ទាំង៣នេះ ត្រូវបានគេហៅ ថា ព្រះត្រៃបិដក (The three baskets of the Buddhist doctrine)។

ព្រះត្រៃបិដក (តាមទស្សនៈព្រះពុទ្ធ សាសនា) ជាឃ្លាំងផ្ទុកពុទ្ធវចនៈ គឺវចនៈនៃ អង្គ ព្រះសម្មាសម្ពុទ្ធ ដែលទ្រង់ទេសនាអប់រំ ទូន្មានក្នុងរវាង២៥៧ស្សា ចាប់តាំងពីទ្រង់បាន ត្រាស់ ដឹងព្រះសម្មាសម្ពោធិញ្ញាណ រហូត ដល់ទ្រង់ចូលបរិនិព្វាន។

តាមប្រវត្តិព្រះត្រៃបិដក ដែលចារឹក លើតួអក្សរ និងជាភាសាបាលីលើកដំបូងប

ង្គស់ ធ្វើនៅប្រទេសស្រីលង្កា (Sri Lanka) ក្នុងរវាងព.ស.៤៣៣ ដោយចារលើស្លឹករឹត។

ចំពោះប្រទេសខ្មែរយើង ព្រះត្រៃបិដក បានចាប់កំណើតឡើង លើសាស្ត្រាស្លឹករឹត ជាយូរមកហើយ ដោយសរសេរជាអក្សរខ្មែរ បុរាណអានជាបាលី។ លុះមកដល់ថ្ងៃទី២៥ ខែ មករា ឆ្នាំ១៩៣០ (ព.ស.២៥៧៣) ក្រុមជំនុំ ប្រែព្រះត្រៃបិដកនៃវិជ្ជាស្ថានពុទ្ធសាសនា បណ្ឌិត្យ បានចាប់ផ្តើមផ្ទៀងផ្ទាត់ ឱ្យបានត្រឹម ត្រូវ និងប្រែពីភាសាបាលីមក ជាភាសាខ្មែរ នៅក្នុងព្រះរាជបណ្ណាល័យកម្ពុជាក្រុងភ្នំពេញ ការកសាងព្រះត្រៃបិដកនេះ នៅក្រោមព្រះរា ជូបត្ថម្ភកៈនៃព្រះបាទសម្តេចព្រះស៊ីសុវត្ថិ មុនី វង្ស ព្រះចៅក្រុងកម្ពុជាធិបតី ដែលបានបង្កើត ក្រុមជំនុំប្រែព្រះត្រៃបិដក នៅថ្ងៃទី១២ ខែវិច្ឆិកា ឆ្នាំ១៩២៩។ តាមរាជបញ្ញត្តិថ្ងៃទី១៦ ខែធ្នូ ១៩៣០ ព្រះអង្គ បានរៀបចំនូវការសិក្សាភា សាបាលី និងពុទ្ធលទ្ធិក្នុងខេត្តទាំងឡាយ នៃ ព្រះរាជាណាចក្រកម្ពុជា និងមានការបង្កើត សាលាអនុវត្ត សម្រាប់ព្រះសង្ឃ ដែលនៅទី នោះ ព្រះសង្ឃគ្រូ បានទៅសិក្សាវិធីបង្រៀន តាមសាលាទំនើប។

<sup>7</sup> ត្រឹង ងា ប្រវត្តិសាស្ត្រខ្មែរ សម្រាប់មធ្យមសិក្សា និង ឧត្តមសិក្សា ភាគ២ ក្រសួងអប់រំ យុវជន និងកីឡា ឆ្នាំ ២០០១(ឯកសារដើមឆ្នាំ១៩៧៣) ទំព័រ២៧២

ព្រះតែបិដកខ្មែរ មានចំនួន១១០ ក្បាល ចែកជាវិន័យបិដកមាន១៣ក្បាល សុត្តន្តបិដក មាន៦៤ក្បាល និងអភិធម្មបិដក មាន៣៣ ក្បាល។

**ក-វិន័យបិដក (The Vinaya Pitaka)**

គម្ពីរកម្រងធម៌វិន័យសិក្ខាបទសម្រាប់ ភិក្ខុសង្ឃនិងភិក្ខុនីសង្ឃ។ គម្ពីរនេះ មាន ២១០០០ធម្មក្ខន្ធទ្រ។

**1-មហាវិកង្គ ឬភិក្ខុវិកង្គៈ** និយាយពី សិក្ខាបទ (Precept) ២២៧ ក្នុងបាដិមោក្ខ ផ្នែក ភិក្ខុសង្ឃ(ភាគទី១ ដល់ភាគទី២)។

**2-ភិក្ខុនីវិកង្គៈ** និយាយពីសិក្ខាបទ ៣ ១១ក្នុងបាដិមោក្ខ ផ្នែកភិក្ខុនីសង្ឃ(ភាគ ៥)

**3-មហាវគ្គៈ** និយាយពីពុទ្ធប្បវត្តិ ពី ដំបូងៗ សិក្ខាបទក្រៅបាដិមោក្ខ និងពិធីកម្ម ខាងព្រះវិន័យ។ មហាវគ្គនេះ ចែកចេញជា ខន្ធកៈ (ក្រុម) ចំនួន១០ ខន្ធកៈ (ភាគ ៦-៨)។

**4-ចុល្លវគ្គៈ** និយាយពីពិធីកម្មខាងព្រះ វិន័យ ប្រវត្តិកំណើតនាងភិក្ខុនី និងប្រវត្តិការ ធ្វើសង្គាយនា ចុល្លវគ្គ ចែកចេញជា១២ខន្ធកៈ (ភាគ ៩-១១)។

**5-បរិវារៈ** និយាយពីវត្តប្រតិបត្តិបន្ទាប់ បន្សំ ការសួរ-ឆ្លើយ ដើម្បីផ្ទៀងផ្ទាត់ការចេះ ដឹងខាងវិន័យ គម្ពីរនេះ ចែកចេញជាផ្នែកសំ ខាន់ៗ ចំនួន២១ចំណុច ឬវារៈ (ភាគ១២-១៣)។

ជា រួមមក វិន័យ បិដក (The Book of Discipline) ជា ពិសេស សង្កត់ ធ្ងន់ ទៅលើ ព្រះសង្ឃ ផ្តល់ឱ្យព្រះអង្គ នូវគោលការណ៍

ប្រតិបត្តិមួយសម្រាប់មាត់នៃជីវិតដែលប្រាស ចាកនូវកិលេស។ វា ជា ការបរិយាយវិន័យ និងភាពប្រិតប្រៀននៃការរស់នៅ ចាំបាច់ដល់ ការសម្រេចបាននូវសីលធម៌បរិសុទ្ធមួយ (A purity of morals) ដែលត្រូវបាននាំផ្លូវដោយ ក្បួន ច្បាប់និងសិក្ខាបទ(Precept)។ យ៉ាងណាក៏ ដោយ វា ត្រូវបានគេហៅថា ការប្រៀន ប្រដៅតាមសិក្ខាបទ។ ទិដ្ឋភាពទាំង២នេះត្រូវ បានសរសេរ តាមទម្រង់សំនួនវោហារវិន័យ ធៀប និងវិន័យត្រង់ ឬជាភាសាសន្ទនា (Vohara Vacana)ដូចជា មនុស្សសត្វ រាងកាយ និងចិត្ត ដែលងាយស្រួលយល់ដឹង។ នៅពេល ដែលមាន ការយល់ដឹងដ៏ជ្រាល ជ្រៅនោះ គ្មានត្រង់ណា ដែលមិនមានអត្ថន័យល្អិតល្អន់ នោះទេ។

**ខ-សុត្តន្តបិដក ឬព្រះសូត្រ (Sutta Pitaka) (៦៤ក្បាល)**

ជាគម្ពីរដែលប្រមូលផ្តុំកត់ត្រាព្រះធម្ម ទេសនា ការអធិប្បាយធម៌និងរឿងរ៉ាវផ្សេងៗ ដែលទាក់ ទងនឹងបុគ្គល ឬឱកាសផ្សេងៗ។ គម្ពីរនេះ មាន២,១០០០ធម្មក្ខន្ធទ្រ។ ព្រះសូត្រ ចែកចេញជា៥និកាយ (ប្រជុំ ជំនុំ)៖

**1-ទីយនិកាយៈ** ប្រជុំសូត្រ ដែលមាន ខ្នាតវែង មានទាំងអស់ចំនួន៣៤សូត្រ ចែក ចេញជា៣វគ្គ គឺសីលវគ្គ មហាវគ្គ បាដិកវគ្គ (ភាគ១២-១៧)។

**2-មជ្ឈិមនិកាយៈ** ប្រជុំសូត្រ ដែល មានខ្នាតវែងជាមធ្យម មានទាំងអស់ចំនួន ១

៥២សូត្រ ចែកចេញជា៣ បណ្ណាសកៈ (ក្រុម ៥០)៖ មូលបណ្ណាសកៈ មជ្ឈិមបណ្ណាសកៈ ឧបរិបណ្ណាសកៈ (ភាគ ២០-២៨)។

**3-សំយុត្តនិកាយ៖** គម្ពីរដែលប្រមូល ធម៌ ឬរឿងរ៉ាវជាពួកៗ ហៅថា សំយុត្ត ដូចជា រឿងព្រះកស្សប ហៅកស្សបសំយុត្ត រឿងរ៉ាវ ដែលមាន នៅក្នុងរដ្ឋកោសល ហៅកោសល សំយុត្ត។ គម្ពីរសំយុត្តនិកាយ មានទាំងអស់ ចំនួន ៧៧៦២សូត្រ ឬ៥៦សំយុត្ត។ សំយុត្ត នេះ ចែកចេញជា៥វគ្គ (ភាគ២៩-៣៧)។

**4-អង្គតរនិកាយ៖** គម្ពីរដែលមានព្រះ សូត្រចាត់ជាពួកៗ ហៅថានិបាត។ គម្ពីរនេះ មានទាំងអស់ចំនួន១១និបាត គឺតាំងពីនិបាត ទី១(ឯកនិបាត)ដល់និបាតទី១១ (ឯកាទស និបាត)រួមទាំងអស់ មានចំនួន៩ ៥៥៧សូត្រ (ភាគ៤០-៥១)។

**5-ខុទ្ទកនិកាយ៖** គម្ពីរដែលប្រជុំព្រះ សូត្រធម៌ ពាក្យអធិប្បាយ និងរឿងរ៉ាវតូចតាច ដែលរួមទាំងភាសិតរបស់ព្រះសារីក ប្រវត្តិនិង ជាតកជាដើម។ ខុទ្ទកនិកាយ មានទាំងអស់ ចំនួន១៥គម្ពីរ (ភាគ៥២-៧៧)។

ជារួមមក សុត្តន្តបិដក (The Book of Discourses) មាន ច្រើន នៅ ក្នុង ការ ប្រៀន ប្រដៅរបស់ព្រះពុទ្ធ ដើម្បីដឹកនាំជីវិតប្រកប ដោយកុសល តាមការលាងជម្រះគំនិតរបស់ ខ្លួនតាមទម្រង់នៃរឿងនិទាន។ វាជាការប ង្រៀន ជា ទូទៅ ដែល មាន ភាព សមរម្យទៅ នឹង ប្រភេទអត្ថបទផ្សេងៗ ដើម្បីដោះស្រាយគំនិតខ្លួន

ចេញពីលក្ខណៈនៃការខុសឆ្គង ឬក្លែងក្លាយ (False Views)។ វា ជា មូល ដ្ឋាន នៃ ធម្ម សាស្ត្រខាងពុទ្ធសាសនា។

**ក-អភិធម្មបិដក (Abhidhamma Pitaka)**

ជាគម្ពីរទី៣របស់ពុទ្ធសាសនា ដែល និយាយពីគោលធម៌សុទ្ធ មិនទាក់ទងដល់ បុគ្គល ហេតុការណ៍ និងរឿងរ៉ាវផ្សេងៗឡើយ ជាវិជ្ជា សុទ្ធ។ គម្ពីរនេះ មាន ៤,២០០០ ធម្មក្ខន្ធា។ ព្រះអភិធម្ម ចែកចេញជា៧គម្ពីរ ធំៗ៖

**1-ធម្មសង្កណៈ** ពោលពីការរួមក្រុម ធម៌ គឺការចាត់ឱ្យមានរបៀបនៃធម៌ ដែលអាច រាយប៉ាយ ច្រើនកន្លែងឱ្យមកនៅជាក្រុម ពួក មានឈ្មោះក្បាលធម៌ខ្លីៗ។ ធម្មសង្កណ៍ ចែក ជា៥ក្រុមធំៗ គឺមាតិកា ចិត្តប្បទេកណ្ណ រូប កណ្ណ និងក្លែបកណ្ណ អត្តទេសនកណ្ណ (ភាគ ៧៨-៧៩)។

**2-វិភង្គ៖** គម្ពីរនេះ និយាយពីការចែក (វិភង្គ) គឺញែកក្រុមធម៌ផ្សេងៗ ឱ្យឃើញពី ស្តារ ល្អិតល្អន់ ដូចជា ខន្ធផ អាយតនៈ១២ និង បែង ចែក ឱ្យល្អិត ឱ្យឃើញ មានអ្វីខ្លះៗ វិភង្គញែក ពួកធម៌ ចេញជា១៨ក្រុម (ភាគ ៨០- ៨២)។

៖ក្រសួងទេសចរណ៍ មគ្គុទ្ទេសក៍ទេសចរណ៍ពិសេស តំបន់សៀមរាប នាយកដ្ឋានទេសចរណ៍ នៃ អគ្គនាយកដ្ឋានទេសចរណ៍ ឆ្នាំ២០០៤ ទំព័រ១០៨

**3-ធាតុកថា:** និយាយពីធាតុពោល គឺ នាំយកមាតិកាក្នុងធម្មសង្គណី និងបទក្នុងវិកង្គចំនួន១២៥យ៉ាង ព្រមទាំងមេបទក្នុងធម្មសង្គណីមកសង្រ្គោះ ជាមួយធម៌៣យ៉ាង គឺ ខន្ធ អាយតនៈ និងធាតុ ថាតើចូលគ្នាបាន ឬមិនបានយ៉ាងណា។ ធាតុកថា មានទាំងអស់ចំនួន១២មេ (ភាគ៨៣)។

**4-បុគ្គលបញ្ញត្តិ:** និយាយពីការបញ្ញត្តិបុគ្គល ដោយពោលដល់គុណធម៌ខ្ពស់ ទាប របស់បុគ្គល។ បុគ្គលបញ្ញត្តិ មានទាំងអស់ចំនួន៦យ៉ាង គឺតាំងពីខន្ធបញ្ញត្តិ រហូតដល់បុគ្គលបញ្ញត្តិ (ភាគ៨៣)។

**5-កថាវត្ថុ:** ជាគម្ពីរមួយ ដែលអង្គកថាពោលថា ព្រះមានព្រះភាគ ទ្រង់បានសម្តែងជាមេបទ តែបន្តិចបន្តួចទេ ក្រៅពីនោះ ព្រះមោគ្គលីបុត្តតិស្សមេរៈ បានរៀបរៀងឡើងក្នុងសង្គាយនាលើកទី៣។ កថាវត្ថុ មានពាក្យសួរ ឆ្លើយទាំងអស់២១៩កថា (ភាគ ៨៤-៨៦)។

**6-យមកៈ** គម្ពីរដែលពោលពីធម៌ជាតូ មានទាំងអស់១០គូគឺតាំងពីមូលយមកៈរហូតដល់ ឥន្ទ្រិយមកៈ (ភាគ៨៧-៩៣)។

**7-មហាបដ្ឋានៈ** គម្ពីរដែលពោលពីទីតាំងគឺបច្ច័យ២៤ ដោយសម្តែងថាអ្វីជាបច្ច័យរបស់អ្វី ខាងផ្នែកធម៌ មានចាប់តាំងពីហេតុ

បច្ច័យ រហូតដល់ អវិគតបច្ច័យ (ភាគ ៩៤-១១០)។

ជាមួយមក អភិធម្មបិដក ឬសៀវភៅនៃការប្រៀនប្រដៅកម្រិតខ្ពស់ (The Books of the Higher Teaching) ដែលមានផ្ទុកការប្រៀនប្រដៅស្តីអំពីវិទ្យាសាស្ត្រ និងទស្សនវិជ្ជា ត្រូវបាននិពន្ធជាសំនួន រវាងហារសាស្ត្រ ដែលមានភាពស្មុគស្មាញ ប៉ិនប្រសប់ និងពោរពេញ ទៅដោយភាសាបែបបច្ចេកទេស និង វិទ្យាសាស្ត្រ (Paramattha Vacana) ដូច ជា ធាតុ វត្ថុ ឬផ្នែកលំអិត និងទំនាក់ទំនង ប៉ុន្តែ វាសមស្របទៅនឹងកម្មវត្ថុមុខវិជ្ជា នៃការអង្កេតពោលគឺធម្មជាតិវត្ថុដោយខ្លួនឯង និង ហេតុអ្វីបានជាវត្ថុទាំងនោះ កើតមានឡើង។ ពាក្យអភិធម្មមានន័យថាការប្រៀនដៅពិសេសពេញលេញកម្រិតខ្ពស់ ដែលស្ថិតក្នុងតថភាពនៃវត្ថុទាំងឡាយ។ ដូច្នោះ នៅក្នុង អភិធម្ម គេមិននិយាយអំពីមនុស្សសត្វ ឬលំនៅដ្ឋានទេ ប៉ុន្តែគេនិយាយអំពីធាតុទាំងឡាយ ដែលមានតែមួយ ឬជាបន្សំរួមគ្នា បង្កើតបានជា បាតុកូតនៃព្រឹត្តិការណ៍ ខាងផ្លូវចិត្ត និងរាងកាយដ៏ស្មុគស្មាញនេះ និងនិយាយពីម៉ាសវិស័យញាណសតិសច្ចភាព។ ដូច្នោះ វាបង្ហាញ

<sup>9</sup> សូមុយឃៀង et al. អរិយធម៌ខ្មែរ វប្បធម៌ និងសង្គមធម៌សម្រាប់ថ្នាក់សិក្សាមូលដ្ឋានសាកលវិទ្យាល័យជាតិគ្រប់គ្រង ឆ្នាំ២០០៤ ទំព័រ៩២-៩៤។

តាមទ្រឹស្តី ដែលជាមូលហេតុ មិនសមរម្យ ដើម្បីដាស់ការប្រមាថនៃកាមមុត្តា(Lust)។ល។ នៅពេលដែលមិនមានអង្គ ភាព ឬមនុស្ស ប៉ុន្តែ ជាម៉ាស មួយនៃធាតុទាំង ឡាយ។ ដូចគ្នានេះ ដែរ គឺមីវិទូ មិននិយាយពី អំបិល នៅក្នុងការ អង្កេតរបស់គាត់ទេ ប៉ុន្តែ និយាយ អំពីសូដ្យូម និង អាតូម ក្លរ (Sodium and chlorine atoms) ឬ ចុណ្ណាកាតដើម ច្រើនជាង ដែលរួមបញ្ចូលគ្នា នូវអាតូម ទាំង នេះ។ អ្វីដែលលើសពីនេះ ទៀតនោះ ក៏ដូចគ្នា នឹងអ្នកវិទ្យាសាស្ត្រផងដែរ អ្នកប្រាជ្ញខាងអភិ ធម្ម មិនគ្រាន់តែចូលរួម វិភាគបាតុកូតប៉ុណ្ណោះ ទេ ប៉ុន្តែ ថែមទាំងបាន ចូលរួមក្នុង ការយល់ ដឹងពី ការបង្កើត សម្មតិកម្មនៃគំនិត និងអាតូម ផ្សេងៗទៀត ផង។

**៥-ប្រភេទនៃធាតុទាំង ៤ ( The Four Categories of Elements )**

ទាំងនេះ ផ្តល់ឱ្យយើងនូវការយល់ដឹង ជ្រាលជ្រៅថែមទៀត និងការយល់ដឹងបញ្ញា ថែមទៀតនូវធម្មជាតិនៃវត្ថុនិងមនុស្ស។ ដើម្បី សម្រេចបានរឿងនេះ មុខវិជ្ជា ដែលប្រៀន ប្រដៅកម្រិតខ្ពស់ទាំងអស់ ជាបឋមត្រូវបាន អធិប្បាយនូវប្រភេទទាំង៤ ការទទួលបានពុទ្ធិ (Cognition) កត្តា ខាងផ្លូវចិត្ត (Mental factors) រូបធាតុ (Matter) និងនិព្វាន។ ក្រុមនៃធាតុទាំង៤ នេះ គឺជាតថភាពក្នុងបាតុកូត ពីព្រោះវាមាន អត្ថិភាព និងមានមុខងារ ពិសេស។ ក្រុមពា ដំបូងគេ មានការពាក់ព័ន្ធ នឹងលោកិយ គឺកើត

ឡើង ដោយសារបុព្វហេតុ និងមានរយៈពេលខ្លី (Momentary dura- tion)។ ប៉ុន្តែ ក្រុមចុងក្រោយ មានលក្ខណៈ : ហួសពីលោកិយ (supra- mundane) ដែល កើតឡើង ដោយគ្មាន បុព្វហេតុ និងមានលក្ខណៈ អនន្ត។

**II-អ្វី ជា អភិ ធម្ម ? ( What is Abhidhamma? )**

**១-តួ ទ នា ម ជា វិ ទ្យា សា ស្ត្រ ចិត្តវិទ្យា ( As Science, Psychology )**

ពីព្រោះអភិធម្ម គឺជាអភិប្រាយបែប វិទ្យាសាស្ត្រ និងអំណះអំណាងបែបបរមត្ថ វិទ្យានោះ ជាបឋម គេបានលើកឡើង ដើម្បី ពិភាក្សាអភិធម្មក្នុងនាមជាប្រព័ន្ធវិទ្យាសាស្ត្រ មួយ។ និយាយជាសង្ខេប វិទ្យាសាស្ត្រពុទ្ធ សាសនា ជាការសិក្សាពីសមាសភាព នៃសត្វ លោក ដែលមានជីវិត និងដំណើរការ ខាង សរីរាង្គរបស់វា។ ការរួមបញ្ចូលគ្នានៃសត្វ លោក ដែលមានជីវិត និយាយយោងទៅដល់ ម៉ាសនៃធាតុទាំងឡាយ ដែលបង្កើតឡើង នូវ ចិត្ត និងរាងកាយរបស់មនុស្សម្នាក់ៗ ក្នុងការ សិក្សាតាមបែបវិភាគបែបនេះ ប្រភេទនៃ សំណួរ ត្រូវបានអង្កេតដោយព្រះពុទ្ធ គឺអ្វី ជាធម្ម ជាតិនៃធាតុ ដែលរួមបញ្ចូលគ្នា? តើវាផ្សំបញ្ចូលគ្នា ដើម្បីបង្កើតផ្នែកលំអិត



ផ្សេងៗនៃចិត្ត និងរូបធាតុយ៉ាងដូចម្តេច? តើផលបែបណា ដែលធាតុទាំងនេះ មាននៅ ក្នុងការផ្សំបញ្ចូលគ្នា? អ្វីជាលក្ខខណ្ឌទាំងឡាយ ដែលនៅក្រោមផ្នែកលម្អិតទាំងនេះ មានវត្តមាន និងអវត្តមាន? តើយើងអាចធ្វើចំណាត់ថ្នាក់ ពួកវា បានដែរឬទេ? និងចុងក្រោយ អ្វីជាគោល ការណ៍ឬច្បាប់តាមធម្មជាតិ គ្រប់គ្រងទៅលើ ដំណើរការនៃធាតុទាំងនោះ? ម្យ៉ាងវិញទៀត ការសិក្សាពីដំណើរការសរីរាង្គ គឺជាការសិក្សា ពីលំនាំខាងរាងកាយ និងផ្លូវចិត្តដែលដំណើរ ការដើម្បីគោលដៅ ឬគោលបំណងរួម។ ការ ពាក់ព័ន្ធនេះ មិនសូវមានការវិភាគច្រើនទេ ប៉ុន្តែ មានលក្ខណៈជាប្រព័ន្ធ ដែលក្នុងនោះ សំណួររដ្ឋតជ្រាបទាំងឡាយ មិនគ្រាន់តែជា អ្វីប៉ុណ្ណោះទេ ប៉ុន្តែ ថែមទាំងហេតុអ្វី និងដូច ម្តេច។ ដូច្នេះការអង្កេត មិនគ្រាន់តែអ្វីជា កំណើត និងមរណភាពប៉ុណ្ណោះទេ ប៉ុន្តែថែម ទាំងហេតុអ្វីបានជាសត្វលោក មានជីវិតឡើង និងវាខុសប្លែកពីជីវិតផ្សេងៗយ៉ាងដូចម្តេច នៅជុំវិញខ្លួនព្រះអង្គ និងលំដាប់លំដោយនៃ ព្រឹត្តិការណ៍។

វិទ្យាសាស្ត្រសម័យទំនើប ក៏ដូច្នោះដែរ បានយល់ព្រមធ្វើតាមកម្មវិធីអង្កេតស្រដៀងគ្នា នេះ ជាពិសេស នៅក្នុងភាពខុសគ្នា រវាង សំណួរ អ្វី ហេតុអ្វី និងដូចម្តេច។ រហូតមក ដល់ពេលនេះ ភាពខុសគ្នាដ៏សំខាន់ ស្ថិតនៅ លើគោលបំណងទាំងឡាយ ដែលត្រូវបាន សិក្សាស្រាវជ្រាវការអង្កេតបែបផ្សេងៗគ្នា។

លើសពីនេះទៀត ការសិក្សាពីអភិធម្មត្រូវបាន គេ តម្រង់ទិស ដើម្បីយល់ដឹងពីផល ដែល មានការប៉ះពាល់ ឬមានប្រយោជន៍ ចំពោះគេ និងដើម្បីទទួលបាននិព្វានដែលជាប្រយោជន៍ កំពូលបំផុត ដែលគេមានបំណងប្រាថ្នា ទៅ ដល់។

ព្រះពុទ្ធ ក្នុងនាមជាអ្នកសង្កេតមួយ អង្គ មិនបានរួមបញ្ចូលការពិសោធន៍ តាមវិធី សង្កេតពិសោធន៍ ពីព្រោះវាជាប់ពាក់ព័ន្ធនឹង វិទ្យាសាស្ត្រទំនើប។ វិធីរបស់ព្រះអង្គ គឺមាន លក្ខណៈប្រកបដោយតក្កភាព និងប្រាជ្ញាវាង វៃ ដោយមានវិញ្ញាណ ឬចិត្តទី៦ (The sixth sense or mind)។ តាមរបៀបដូច្នោះ រឿង ចុងក្រោយនេះ អាចត្រូវបានទទួលយកបាន ដោយវិទ្យាសាស្ត្រសម័យទំនើប ជាពិសេស ប្រសិនបើគេទទួលស្គាល់ស្នាដៃថ្មីៗនេះ របស់ សាកលវិទ្យាល័យ Dr. Rhine of Duke ស្តីអំពី ចិត្តវិទ្យាវិសាមញ្ញ ឬប្រត្យក្សារម្មណ៍ ដោយ ប្រើសរីរាង្គឥន្ទ្រីយវិសាមញ្ញ (Para-Psychology or Extra-Sensory Perception = ESP)។

ប្រត្យក្សារម្មណ៍ដោយប្រើសរីរាង្គឥន្ទ្រីយ ពិសេស គឺជាប្រត្យក្សារម្មណ៍ ដែលកើត ឡើង ដោយមិនមានការប្រើប្រាស់លំនាំសរីរាង្គ ឥន្ទ្រីយណាមួយ ដែលគេបានស្គាល់នោះទេ។

ប្រត្យក្សារម្មណ៍ នេះ មានទម្រង់សំ ខាន់ៗគឺ:

**1-ទូរវេទន៍ (Telepathy)**

គឺជាការផ្ទេរគំនិត តាមរយៈសរីរាង្គ ឥន្ទ្រិយវិសាមញ្ញ ពីមនុស្សម្នាក់ ទៅមនុស្សម្នាក់ ផ្សេងទៀត។

ឧទាហរណ៍: បំណិននេះ មានចំពោះ មនុស្សទាំងឡាយ ដែលអាចមើលចិត្តមនុស្ស ផ្សេងទៀតយល់។ ប្រសិនបើមនុស្សពីរនាក់ កំពុងលេងបៀ ហើយមនុស្សម្នាក់ អាចប្រាប់ សន្លឹកបៀណា ដែលមនុស្សម្នាក់ទៀត បាន ជ្រើសរើស នៅពេលនោះ ទូរវេទន៍នឹងកើត មានឡើង។

**2-ការយល់ដឹងហេតុការណ៍ជាមុន (Precognition)**

ឧទាហរណ៍: គ្រូទាយម្នាក់ ប្រកាស ថា គេអាចមើលឃើញព្រឹត្តិការណ៍ នាពេល អនាគត និងអាចប្រាប់អ្នកថា នឹងមានអ្វី កើត ឡើង ចំពោះអ្នកក្នុងឆ្នាំខាងមុខ ឬហោរម្នាក់ អាចទស្សន៍ទាយថា នឹងមានបាតុកូតរញ្ជួយ ដីកើតមានឡើងនៅតំបន់ណាមួយ នៅកន្លែង ណាមួយ។

ព្រះពុទ្ធ បានប្រកាសប្រាប់មារ នៅថ្ងៃ ទី១៥កើត ខែមាយ ថា៣ខែទៀត ព្រះអង្គ នឹងចូលបរិព្វាន។

**3-ប្រាជ្ញាញាណ (Clairvoyance)**

គឺជាសមត្ថភាពយល់ដឹងព្រឹត្តិការណ៍ពី ចម្ងាយ ដែលគេមើលមិនឃើញផ្ទាល់។

ឧទាហរណ៍: មនុស្សម្នាក់នៅក្នុងរោង ភាពយន្ត មានអារម្មណ៍ ដឹងថា ចោរកំពុង គាស់ផ្ទះចូលលួចឥវ៉ាន់ នៅពេលបច្ចុប្បន្ន<sup>10</sup>។

ក្រៅពីនេះ ក៏មានផ្នែកមួយទៀត ក៏ មានការពាក់ព័ន្ធនឹងប្រត្យក្សារម្មណ៍ ដោយ ប្រើសរីរាង្គឥន្ទ្រិយពិសេសនេះផងដែរ គឺបាតុ កូតចិត្តបញ្ជា (Psychokinesis) ដើម្បីរំកិល វត្ថុ ដោយមិនបានចាប់កាន់ ឬប៉ះវត្ថុទាំងនោះ ទេ ដូចជាការប្រើចិត្ត ដើម្បីលើកកៅអីឱ្យផុត ពីកម្រាលឥដ្ឋឬសម្លឹងមើលស៊ុតមួយឱ្យបែក។

ដោយកើតមានស្របគ្នា ជាមួយការ ប្រកាសនៃចិត្តវិទ្យាវិសាមញ្ញនោះ គឺថាចិត្តរបស់ ព្រះពុទ្ធ បានហ្វឹកហាត់ និងអភិវឌ្ឍបានល្អ ខ្លាំងពេករហូតដល់វាមានភាពរួស និងដល់ កម្រិត កំពូលថែមទៀត ទៅដល់មុខងារនៃ សរីរាង្គឥន្ទ្រិយផ្សេងទៀត។ វាគឺតាមដំណើររឿង នេះឯង ដែលព្រះពុទ្ធបានប្រកាសដោយព្រះ អង្គ និងសាវ័កព្រះអង្គមួយចំនួននូវមាតិកា ដើម្បីសម្លឹងមើលត្រឡប់ទៅរកអតីតកាល និង ទៅក្នុងអនាគតដ៏វែងឆ្ងាយ។ ទោះបីជា យ៉ាងណាក៏ដោយ ក៏ទម្រង់ការរបស់ព្រះពុទ្ធ មានភាពខុសគ្នាពី Galileo, Newton or Einstein ដែលវាជាព្រឹត្តិការណ៍គួរឱ្យកត់សម្គាល់នោះ គឺថាវាបានកើតមុន ការមកដល់ នៃសម័យ វិទ្យាសាស្ត្រសម័យទំនើបនោះ ព្រះ ពុទ្ធ អាច ជាប្រផ្នូលនៃការរកឃើញសម័យបច្ចុប្បន្ននេះ។

<sup>10</sup> Cf. John W. Santrock, Psychology, McGraw Hill, 2000, pp.108-109.

## ២-ក្នុងនាមជាទស្សនវិជ្ជា

ដោយចាប់ផ្តើមនឹងការសិក្សាអំពីព្រឹត្តិការណ៍នៃជីវិតនោះ ព្រះពុទ្ធ បានបន្តទៅដល់ទស្សនវិជ្ជា ទៅលើភស្តុតាងទាំងនោះ។ វាមិនមែនជាទស្សនវិជ្ជា ដែលគ្រាន់តែជាការស្មាន ឬមិនប្រាកដនោះទេ។ អភិធម្ម ដែលជាអំណាចបែបបរមត្ថវិទ្យានោះមានផ្នែកជាច្រើនដែលក្នុងនោះ ត្រូវបានគេហៅថាទស្សនវិជ្ជាដែលមានលក្ខណៈវិទ្យាសាស្ត្រ (Scientific philosophy)។ រឿងនេះ មានការជាប់ពាក់ព័ន្ធអំពីលក្ខណៈគួរឱ្យកត់សម្គាល់ ដែលជាលក្ខណៈពិសេសនូវបាតុភូតដែលមានលក្ខខណ្ឌ ឬព្រឹត្តិការណ៍ ដែលត្រូវបានគេនាំយកមកដោយបុព្វហេតុ និងលក្ខណៈពិសេសរបស់បុគ្គលនីមួយៗ ត្រូវបានគេចាត់ទុកថាវានៅក្រោមវិទ្យាសាស្ត្រព្រះពុទ្ធ (Buddhist Science)។ ឥឡូវនេះ សញ្ញាណបាតុភូត ដែលមានលក្ខខណ្ឌ រក្សាតំណែង ដែលមានលក្ខណៈកំណត់នៃអ្នកវិទ្យាសាស្ត្រ សម័យទំនើបបំផុត ដែលគ្មានហេតុការណ៍ណាមិនមានបុព្វហេតុនោះទេ ហើយប្រសិនបើយើងមិនជឿជាក់លើសហេតុធម៌ទេនោះ នឹងមិនមានវិទ្យាសាស្ត្រ ឬព្រះពុទ្ធសាសនាទេ។ ដូចជាព្រះពុទ្ធ មានពុទ្ធដីកាថា ការកើតឡើងនៃព្រឹត្តិការណ៍មួយគឺកើតឡើងពីអនេកគុណ នៃបុព្វហេតុទាំងឡាយ ដែលជាទំនាក់ទំនងហេតុផលនោះ ផ្នែកខ្លះៗ គឺស្ថិតនៅផ្នែកខាង

ក្នុងឬជាអត្តនោម័តិ មានក្នុងខ្លួនអ្នកផ្ទាល់ និងផ្នែកផ្សេងទៀត ស្ថិតនៅផ្នែកខាងក្រៅ។ នោះគឺថា មានព្រឹត្តិការណ៍ជាច្រើន ដែលកើតមានជាមួយព្រឹត្តិការណ៍ ឬបាតុភូតផ្សេងៗទៀត។ តាមពិតទៅ វាជាសមិទ្ធផលតែមួយគត់របស់ព្រះពុទ្ធ ដើម្បីយល់ដឹងសច្ចភាពនេះ កាលពីជាង២៦០០ឆ្នាំកន្លងទៅហើយ។ ប៉ុន្តែព្រះពុទ្ធបានប្រកាសជាបន្ថែមថា មានធាតុដែលមិនមានហេតុផល ពោលគឺនិព្វាន ដែលកើតមានឡើងដោយខ្លួនឯងតែម្យ៉ាងគត់នៅពេលយើងបានយល់ដឹងលក្ខខណ្ឌទាំងឡាយ។

ក្នុងការយល់ដឹងទម្រង់ទាំង៣ នៃទស្សនវិជ្ជា ចំពោះបាតុភូតពោលគឺមនោនិយម សម្មារនិយម តថនិយមផងដែរ។ ព្រះពុទ្ធសាសនា ត្រូវបានចាត់ចូលក្នុងចំណាត់ថ្នាក់មួយ ដែលត្រូវបានគេហៅថាតថនិយម។

## ៣-ត្រីលក្ខណៈ (Tilakkhana, The Three Marks)

នៅទីនេះ វាជាប់ទាក់ទងនឹងការពិចារណាថា តើអ្វីជាលក្ខណៈពិសេសជាទូទៅនៃលក្ខណៈសាមញ្ញ ឬបាតុភូត ដែលមានលក្ខខណ្ឌ។ ក្នុងចំណោមនេះ មានលក្ខណៈសំខាន់បីយ៉ាងគឺ៖

- 1-ដំបូងគេ មានលក្ខណៈជាបណ្តោះអាសន្ន (Mark of Impermanence)។ រឿងនេះ

ចង្អុលបង្ហាញឱ្យឃើញថា វត្ថុទាំងឡាយស្ថិតនៅក្នុងសភាពប្រែប្រួល ឬមិនស្ថិតស្ថេរ។

2-លក្ខណៈ : ទី២ គឺជាប់ពាក់ព័ន្ធនឹងភាពមិនសប្បាយចិត្ត (Infelicity) ដែលចង្អុលបង្ហាញទៅដល់ធម្មជាតិ នៃការមិនពេញចិត្តនៃវត្ថុ ដែលមានភាពជាបណ្តោះអាសន្ន ពីព្រោះសេចក្តីភ័យខ្លាច កើតមានឡើង ដោយការផ្លាស់ប្តូរនៃវត្ថុទាំងឡាយ។ លក្ខណៈបែបនេះ មានភាពជាក់ស្តែងជាខ្លាំងក្នុងការផ្លាស់ប្តូរទៅរកវ័យជរា (Old age) ដែលអាចកើតមាននូវជំងឺ និងគ្រោះថ្នាក់ មរណភាព និងសេចក្តីទុក្ខព្រួយ។

3-លក្ខណៈ : ទី៣ គឺថា អបុគ្គលិកលក្ខណៈ ឬភាពមិនស្មើស្មាល ដែលជាសញ្ញានៃអវត្តមាននៃភាពស្ថិតនៅទីណាមួយ ឬសារជាតិណាមួយ ដែលមានឥទ្ធិពល ដូចជាអត្តឬព្រលឹង ដោយសារតែភាពជាបណ្តោះអាសន្ននិងភាពមិនរីករាយ នៅក្នុងវត្ថុដែលមានលក្ខខណ្ឌ ទាំងអស់នោះ។ ក្នុងការប្រៀនប្រដៅរបស់ព្រះពុទ្ធ ដែលគេនិយាយយោងទៅដល់នោះ គឺមានលក្ខណៈទាំង៣នេះ ដូចជា អនិច្ចៈ (Anicca) ទុក្ខៈ (Dukkha) ព្រមទាំង អនត្តៈ (Anatta)ផងដែរ។

**៤-ដង្ហើមនិងមាយាការ (The Densities and the Illusions)**

នៅក្នុងជីវភាពនៅក្នុងលោកយើងនេះ យើងមិនអាចមើលឃើញលក្ខណៈទាំងឡាយ

នៃវត្ថុឡើយ ពីព្រោះចក្ខុវិញ្ញាណច្បាស់លាស់របស់យើង ត្រូវបានរាំងស្ងាត់ដោយដង្ហើមនៃភាពបន្ត (Continuity) ភាពទាំងមូល (Whole) មុខងារ (Function) និងវត្ថុ (Object)។ រឿងនេះ បង្កើតឱ្យមានមាយាការ ឬកំហុស (Vipallasa) តាមមុខងារនៃចិត្ត គឺថា តាមការយល់ដឹងតាមការសង្កេតកត់ចំណាំ និងតាមការបង្កើតគំនិត ដើម្បីបង្កើតសញ្ញាណក្លែងក្លាយនៃអចិន្ត្រៃយ៍ភាព (Permanence, Nicca Sanna) ភាពពេញលេញ ឬការធ្វើឱ្យមានសុខភាព (Whole some, Subha Sanna) សុភមង្គល (Happiness, Sukha Sanna) និងអត្ត (Self, Attha Sanna) ក្នុងអ្វីដែលមានភាពមិនអចិន្ត្រៃយ៍ (Impermanent) ភាពមិនត្រឹមត្រូវ (Unwholesome) ភាពមិនពេញចិត្ត (Unsatisfactory) និងអនត្តៈ (Without Self)។

ព្រោះហេតុដូច្នោះហើយ មាយាការតាមរយៈកែវភ្នែកទាំងនេះ មិនមែនជាកំហុសតែមួយ ដែលកើតមាននៅក្នុងចិត្តនោះទេ។

**៥-ចតុរិយសច្ចៈ ( The Four Noble Truths = Catu-Ariya-Sacca )**

នៅលើមូលដ្ឋានដែលមានលក្ខណៈទាំង៣ បញ្ញត្តិសកល និងសំណើ អំពីបុគ្គលដែលមានលក្ខខណ្ឌ និងការប្រៀនប្រដៅ ចំពោះកំហុសនោះ គោលការណ៍ ឬទូទៅកម្ម១ ចំនួន ស្តីពីជីវិត ត្រូវបានទាញផលពីវិចារណកិច្ច។ ទាំងនេះ ត្រូវបានគេស្គាល់ថាជាចតុរា

វិយសច្ចៈ ហើយទាក់ទងនឹងទុក្ខអវិយសច្ចៈ (Suffering) សមុទយអវិយសច្ចៈ (The cause of suffering) និរោធអវិយសច្ចៈ (The cessation of suffering) និងមគ្គអវិយសច្ចៈ (The way to the cessation of suffering)។

ទាំងនេះបង្កើតបានជាការប្រៀនប្រដៅរបស់ព្រះពុទ្ធ ដែលមានលក្ខណៈជាកណ្តាល ឬមានសារៈសំខាន់បំផុត(Pivotal)។

**ក-ទុក្ខអរិយសច្ចៈ**

សេចក្តីទុក្ខជាការពិតរបស់មនុស្សសត្វគ្រប់រូប ទោះតិច ឬច្រើនគ្មានអ្នកណាគេច ផុត ឬគេ អាចនិយាយថា ជីវិតដែលបង្កើតឡើងដោយធាតុ ដែលមានលក្ខខណ្ឌទាំងឡាយ ជារឿងមិនគួរឱ្យពេញចិត្ត ឬតែងតែមានជំងឺ។ ទុក្ខទាំងនោះ៖

-ជាតិទុក្ខ ទុក្ខព្រោះមានកើត“មានរូបមានទុក្ខ”

-ព្យាធិទុក្ខ ទុក្ខដោយសារមានជំងឺ បៀតបៀន

-ជរាទុក្ខ ទុក្ខព្រោះចាស់ជរាទ្រុឌ ទ្រោម

-មរណទុក្ខ ទុក្ខព្រោះសេចក្តីស្លាប់ “ឈឺចុកចាប់ ពិបាកខ្លួនមុនស្លាប់”។

**ខ-សមុទយអរិយសច្ចៈ**

មូលហេតុនៃទុក្ខ ជាការពិតទុក្ខ មានមូលហេតុ។ ហេតុដែលនាំឱ្យមានទុក្ខ មានពីរយ៉ាង៖

-អវិជ្ជា (Ignorance) គឺភាពល្ងង់ខ្លៅ

-តណ្ហា (Cravings) អវិជ្ជា បង្កើតឱ្យមានតណ្ហា។ តណ្ហា គឺការស្រេកឃ្លាន សេចក្តីប្រាថ្នា លោភលន់ ចង់បានមិនចេះឆ្អែតឆ្អន់។

**គ-និរោធអរិយសច្ចៈ**

ការរំលត់ទុក្ខជាការពិត។ ដើម្បីរំលត់ទុក្ខ ត្រូវបំបាត់អវិជ្ជា រំលត់តណ្ហា។ ផ្នែកនេះស្ថិតនៅក្នុងសភាពនៃការរួចចាកផុតពីទុក្ខវេទនា និងស្ថិតក្នុងកុសលកម្រិតកំពូល។

**ឃ-មគ្គអរិយសច្ចៈ**

មធ្យោបាយរំលត់ទុក្ខគឺសេចក្តីពិតដើម្បីរំលត់ទុក្ខឈានដល់ស្ថាននិព្វានត្រូវប្រកាន់យកផ្លូវកណ្តាល ហើយប្រតិបត្តិផ្លូវ៨យ៉ាងគឺ “អដ្ឋដ្ឋង្គិកមគ្គ”(The Noble Eightfold Path)

**៦-ការសិក្សាអតិធិប្បនាំទៅដល់គោលដៅយ៉ាងដូចម្តេច ?**

(How the Study of Abhidham- ma leads to the Goal ? )

កំហុស មាយាការ ជំនឿខុស ជំនឿធ្ងន់ជាឈ្មោះផ្សេងទៀតនៃអវិជ្ជា (Ignorance, Avijja)។ ដោយសារតែពួកវាទាំងនេះឯងដែលមនុស្សមិនបានរីកចម្រើន។ មធ្យោបាយដើម្បីបំបាត់អវិជ្ជាចោល គឺត្រូវបានគេហៅថា គតិបណ្ឌិត (Wisdom, Panna)។ គតិបណ្ឌិតទាំងនេះ មិនគ្រាន់តែគតិបណ្ឌិតនៃតក្កវិជ្ជានិងវិចារ ដែលត្រូវបានសិក្សាតាមទម្រង់២ដូចជាវិទ្យាសាស្ត្រ និងទស្សនវិជ្ជាប៉ុណ្ណោះទេ ប៉ុន្តែ ថែមទាំងគតិបណ្ឌិតប្រកបដោយការយល់ដឹង (Insight wisdom)ដែលពឹងផ្អែកទៅ

លើនោះផងដែរ ហើយនិងមានកំណើតពី ការតាំងការវនាផង។ ការប្រៀនប្រដៅ តាម អភិធម្មតាមការវិភាគជីវិតសត្វលោក ជាបឋម មានចិត្តនិងរាងកាយ និងបន្ទាប់មកមានធាតុ ទាំងឡាយនោះ ជួយរំដោះមនុស្សឱ្យរួចផុតពី មាយាការ ដែលបាំងមនុស្សមិនឱ្យមើលឃើញ សច្ចភាព។ ព្រោះហេតុដូច្នោះ បុគ្គលម្នាក់ គួរតែចូលរួមក្នុងការប្រតិបត្តិ និងនាំទៅដល់ មាគ៌ាជីវិតរបស់ព្រះពុទ្ធ ដែលទទួលបាន ចំណេះដឹង តាមការប្រៀនប្រដៅ ស្ថិតក្នុង សច្ចភាព។

ព្រះពុទ្ធសាសនា ជាមាគ៌ា ដែលបាន កំណត់ដោយព្រះពុទ្ធ កើតចេញពីគតិបណ្ឌិត របស់ព្រះអង្គ និងមេត្តា ធម៌ (Compassion) សម្រាប់ជាប្រយោជន៍ជីវិតសត្វលោកទាំង អស់។ វាជាមាគ៌ានៃព្រះពុទ្ធ សម្មាសតិ និង សម្មាភិម្មន្ត (Right action or conduct)។ វាជាមាគ៌ា រំដោះចេញពីកំហុស និងភាពឥត ខ្មោះហើយដែលគេធ្វើការគ្រប់ពេលវេលាគ្រប់

ទីកន្លែង ជាប្រយោជន៍ និងសុខុមាលភាព នៃ ជីវិតសត្វលោក។ ការចាប់ប្រើមាគ៌ានេះ ទាម ទារឱ្យមានទំនុកចិត្ត និងការជឿជាក់ទៅលើ សមត្ថភាពរបស់ព្រះពុទ្ធក្នុងនាមអ្នកប្រដៅ សាសនាម្នាក់ៗ ប៉ុន្តែ ព្រះពុទ្ធ ក៏បានទាមទារ ឱ្យអ្នកទាំងឡាយ ដែលមានបំណង ដើរតាម ព្រះអង្គឱ្យទទួលយកព្រះអង្គ មិនគ្រាន់តែជា ជំនឿខាងផ្លូវចិត្ត តាមរហ័ស (Credulence) ប៉ុណ្ណោះទេ ប៉ុន្តែ ថែមទាំងមានជំនឿស៊ប់ (Conviction) ឬការទទួលយក ដោយមានអំណះអំណាង (Confirmation)។ ការបដិសេធនៃ លទ្ធិ និងអំណាច មានន័យថា យើង ត្រូវតែ ធ្វើតេស្តការប្រៀនប្រដៅតាមហេតុផល និង បទពិសោធន៍ ព្រមទាំងចំណេះដឹង ដែលមាន ការកើនឡើង ទាមទារ ចំពោះយើងតាម បែប វិទ្យាសាស្ត្រទំនើប (Modern science) ព្រោះ សម្រាប់ព្រះពុទ្ធសាសនា ក៏ជាវិទ្យាសាស្ត្រមួយ ផងដែរនោះ ហើយនិងមិនមានទំនាស់ ជាមួយ ហេតុការណ៍ ដែលបានកើតឡើងនោះទេ។

## ឯកសារយោង

- បណ្ឌិត ឈឹម ទូច: គិហិប្បតិបត្តិពិស្តារ បណ្ណាគារត្រៃវគ្គ ភ្នំពេញ ឆ្នាំ១៩៩៦
- ត្រីង ង៉ា: ប្រវត្តិសាស្ត្រខ្មែរ សម្រាប់មជ្ឈមសិក្សា និងឧត្តមសិក្សា ភាគ២ ក្រសួង អប់រំ យុវជន និង កីឡា ឆ្នាំ២០០១ (ឯកសារដើម ឆ្នាំ១៩៧៣)
- ក្រសួងទេសចរណ៍: មគ្គុទ្ទេសក៍ទេសចរណ៍ពិសេសតំបន់អង្គរ នាយកដ្ឋានទេសចរណ៍ ឆ្នាំ ២០០៤
- សូ មុយឃៀង et al. អរិយធម៌ខ្មែរ: វប្បធម៌ និងសង្គមធម៌ សម្រាប់ថ្នាក់ឆ្នាំសិក្សាមូលដ្ឋាន សាកលវិទ្យាល័យជាតិគ្រប់គ្រង ឆ្នាំ ២០០៥
- Dr. W. F. Jayasuriya, The psychology & philosophy of Buddhism, an introduction to the Abhidhamma, Bhudhist Misionary Society, 1988
- Brooke Noel Moore & Kenneth Bruder, Philosophy, The Power of Ideas, McGraw Hill, 2002.
- John W. Santrock, Psychology, McGraw Hill, 2005
- Padmasiri de Silva, An Introduction to Budhist Psychology, Library of Philosophy and Religion, 1978

# កត្តាបង្កឱ្យមានការបោះបង់ការសិក្សា របស់ជនជាតិដើមភាគតិចក្នុងខេត្តមណ្ឌលគិរី

Main Factors of Dropout of Thmoun Ethnic Minority Students in Mondulkiri Province

ដោយ៖ លោក**ប៉ាន់ សំណាង** មន្ត្រីនាយកដ្ឋានវិទ្យាសាស្ត្រអប់រំ  
វិទ្យាស្ថានមនុស្សសាស្ត្រនិងវិទ្យាសាស្ត្រសង្គម  
នៃរាជបណ្ឌិត្យសភាកម្ពុជា

## ១. សេចក្តីផ្តើម

ការបោះបង់ការសិក្សា តែងតែកើតមានឡើងនៅគ្រប់បណ្តាប្រទេសទាំងអស់នៅលើសាកលលោក មិនថានៅក្នុងប្រទេសអភិវឌ្ឍន៍ឬប្រទេសកំពុងអភិវឌ្ឍនោះឡើយ។ រដ្ឋាភិបាលរបស់ប្រទេសនីមួយៗ បានយកចិត្តទុកដាក់លើបញ្ហានេះ ដោយបានដាក់ចេញជាគោលនយោបាយ យុទ្ធសាស្ត្រ កម្មវិធី និងការគាំទ្រផ្សេងៗ ដើម្បីកាត់បន្ថយអត្រាបោះបង់ការសិក្សា តាមលទ្ធភាពដែលអាចធ្វើបាន។ សកម្មភាពជាច្រើនត្រូវបានដាក់ចេញ ដើម្បីទប់ស្កាត់ការបោះបង់ការសិក្សារបស់សិស្សានុសិស្ស អាស្រ័យទៅតាមស្ថានភាពជាក់ស្តែងដែលជាមូលហេតុនៅពីក្រោយការបោះបង់រួមមាន ស្ថានភាព ផ្ទាល់ខ្លួន របស់សិស្ស

បរិយាកាស សង្គម ការគាំទ្រពីអាជ្ញាធរ ភាពក្រីក្រ យេនឌ័រ លទ្ធផលនៃការសិក្សាធ្លាក់ចុះ ។

ការបោះបង់ចោលការសិក្សាបានក្លាយជាបញ្ហាអាទិភាពជាអន្តរជាតិ ដែលបានទទួលការយកចិត្តទុកដាក់នៅក្នុងគ្រប់បណ្តាប្រទេសទាំងអស់លើសាកលលោក ទាំងប្រទេសអភិវឌ្ឍន៍ និងប្រទេសកំពុងអភិវឌ្ឍន៍។ បណ្តាប្រទេសទាំងអស់ បានប្តេជ្ញាចិត្តដើម្បីធ្វើយ៉ាងណាឱ្យការអប់រំទទួលបានជោគជ័យមានន័យ ថាធ្វើយ៉ាងណាឱ្យអត្រាបោះបង់ការសិក្សានៅទាបបំផុត និងអត្រាច្នៃកម្មសិក្សា ព្រមទាំងបញ្ចប់កម្មសិក្សាឱ្យមានកម្រិតខ្ពស់បំផុត ទៅតាមលទ្ធភាព និងធនធានដែលខ្លួនមាន។

ម្យ៉ាងទៀត ដើម្បីធ្វើឱ្យប្រជាពលរដ្ឋមានជីវភាព កាន់តែប្រសើរ ហើយនិងធ្វើយ៉ាងណា



ឱ្យប្រទេសរបស់ខ្លួនមានកម្លាំងគ្រប់គ្រាន់  
ដើម្បីប្រកួតប្រជែងខាងផ្នែកសេដ្ឋកិច្ច និងវិស័យ  
ផ្សេងៗទៀតជាមួយប្រទេសដទៃ។

កម្ពុជា ជាប្រទេសមួយដែលទាមទារយ៉ាង  
ណាសម្រេចឱ្យបាននូវគោលនយោបាយអប់រំ  
របស់ខ្លួនក្នុងការកាត់បន្ថយអត្រានៃការ  
បោះបង់ការសិក្សារបស់សិស្សានុសិស្ស។  
ទាក់ទងនឹងចំណុចនេះ ក្រសួងអប់រំ យុវជន  
និងកីឡា បានដាក់ចេញនូវផែនការយុទ្ធសាស្ត្រ  
វិស័យអប់រំ ២០១២-២០១៨ និងរៀបចំជា  
យុទ្ធសាស្ត្រសម្រាប់កាត់បន្ថយអត្រាបោះបង់  
ការសិក្សានៅមធ្យមសិក្សាបឋមភូមិឱ្យថយចុះ  
ពីជាង ២០% មកត្រឹម៣% ក្នុងរយៈពេល៥ឆ្នាំ  
ខាងមុខ ដោយផ្តល់ធាតុចូលមានគណនេយ្យ  
ភាព និងគាំទ្របច្ចេកទេសដល់សាលារៀន  
ស្របតាមស្តង់ដារ។<sup>1</sup>

ពិតណាស់ហើយថា មូលហេតុនៃការ  
បោះបង់ការសិក្សា គឺមានការប្រែប្រួលពីតំបន់  
មួយទៅតំបន់មួយ ពីខេត្តមួយទៅខេត្តមួយ។  
ខេត្តមណ្ឌលគិរី ជាខេត្តភាគឦសានរបស់

ប្រទេសកម្ពុជា ដែលសម្បូរទៅដោយជនជាតិ  
ដើមភាគតិចរស់នៅច្រើនអម្បូរ មានដូចជាពួង  
អូង ក្រាល ច្រូន ចារ៉ាយនិងស្បៀងជាដើម។ ក្រុម  
ជនជាតិដើមភាគតិចទាំងនេះ មានបែបផែន  
ប្រពៃណី ការរស់នៅនិងទំនៀមទម្លាប់ខុសៗ  
គ្នាបន្តិចៗ ជាពិសេសគឺភាសានិយាយ។<sup>2</sup>  
បច្ចុប្បន្ន ជនជាតិដើមភាគតិចទាំងនោះ បាន  
និងកំពុងសិក្សាភាសា អក្សរសាស្ត្រខ្មែរនៅ  
តាមសាលានានាក្នុងតំបន់របស់ខ្លួន។ ក៏ប៉ុន្តែអ្វី  
ដែលយើងកត់សម្គាល់នោះ យើងឃើញថា  
ពួកគាត់មិនសូវបានបន្តការសិក្សាដល់ឧត្តម  
សិក្សាប៉ុន្មានទេ ជាពិសេសបងប្អូនជនជាតិ  
ដើមច្រូន។ ការរស់នៅបច្ចុប្បន្នរបស់ជនជាតិ  
ដើមភាគតិចឬខ្មែរលើ«ច្រូន»ដែលធ្វើការ  
ស្រាវជ្រាវពីមន្ទីរវប្បធម៌និងវិចិត្រសិល្បៈខេត្ត  
មណ្ឌលគិរី ក្រោមការចង្អុលបង្ហាញពីលោក  
សី ទូច ប្រធានមន្ទីរនោះថា ជនជាតិច្រូននេះ  
បានបាត់បង់ទំនៀមទម្លាប់ប្រពៃណី ស្ទើរតែ  
ទាំងស្រុង ក្រោយរបបកម្ពុជាប្រជាធិបតេយ្យ។  
ក្នុងទិដ្ឋភាពបែបនេះ យើងមានការចាប់  
អារម្មណ៍ខ្លាំងលើការបាត់បង់នេះ ក៏ដូចជាការ

<sup>1</sup> ក្រសួងអប់រំ ការស្រាវជ្រាវស្តីពីការបោះបង់ការសិក្សា  
របស់សិស្សនៅមធ្យមសិក្សាបឋមភូមិ(ថ្នាក់ទី៧ដល់ថ្នាក់  
ទី៩) ឆ្នាំ២០១៦.

<sup>2</sup> ស្រង់ពីគេហទំព័រ៖<https://ams.com.kh>

សិក្សាអប់រំរបស់បងប្អូនជនជាតិដើមជននេះ ផងដែរ ពីព្រោះអត្រាច្នៃចូលភូមិសិក្សា នីមួយៗរបស់ជនជាតិដើមមានកម្រិតមួយគួរ ឲ្យព្រួយបារម្ភ។ ពេលយើងមកដល់ទីតាំងបង ប្អូនជនជាតិដើមជន វារីតតែធ្វើឱ្យយើងក្អក ក្អល ពីព្រោះតាមការសង្កេតជាទូទៅស្ថាន ភាពរបស់ពួកគាត់ខុសពីការគិតពេលដែល យើងមិនទាន់មកដល់ភូមិស្រុករបស់ពួកគាត់ ហើយក្មេងៗ យុវជនជាតិជនមិនបានបន្តការ សិក្សាដូចជនជាតិដទៃឡើយ។ ដោយយល់ ឃើញថា ជនជាតិដើមមួយដែល ប្រឈមនឹងការបាត់បង់វប្បធម៌ ប្រពៃណី ទំនៀមទម្លាប់បែបនេះ យើងខ្ញុំក៏ធ្វើការ ស្រាវជ្រាវស្តីពីការសិក្សាអប់រំរបស់ពួកគេ ដោយការអានឯកសារនានា ការអង្កេត ពិនិត្យ ការសម្ភាស និងចុះផ្ទាល់សួរនាំប្អូនៗជាតិជន។

យើងខ្ញុំសង្ឃឹមថា អត្ថបទស្រាវជ្រាវខ្លះនេះ នឹងក្លាយជាឯកសារជំនួយស្នូរតិមួយសម្រាប់ អ្នកអាន ក៏ដូចជាអ្នកស្រាវជ្រាវទាំងឡាយ។

**២. និយមន័យ**

កន្សោមពាក្យ«បោះបង់ការសិក្សា»មានការ ឱ្យនិយមន័យផ្សេងៗគ្នា។ ខាងក្រោមជាការ យល់ឃើញផ្សេងៗគ្នា៖

យោងតាមវចនានុក្រមមួយពាក្យ «Dropout» មានន័យថាបុគ្គលដែលបោះបង់ ការសិក្សា ឬអ្នកដែលបដិសេធសង្គមធម្មតា ដើម្បីបន្តរបៀបរស់នៅជំនួស។ (a person who has abandoned a course of study or who has rejected conventional society to pursue an alternative lifestyle) ។ ចំពោះពាក្យ «Drop out» ដែលមានការដកហូរ មានន័យថា កុំធ្វើអ្វី មួយដែលអ្នកនឹងធ្វើ ឬឈប់ធ្វើអ្វីមួយមុន ពេលអ្នកបានបញ្ចប់ទាំងស្រុង។ ឧ. បើគេឈប់ រៀន ពួកគេឈប់ចូលថ្នាក់រៀន មុនពេលពួក គេបញ្ចប់វគ្គសិក្សា។ (not do something that you were going to do, or to stop doing something before you have completely finished: If a student drops out, they stop going to classes before they have finished their course.)<sup>3</sup>

បើតាមវចនានុក្រមខ្មែរសម្តេច ជួន ណាត បានសរសេរថា «បោះបង់» មានន័យថា

<sup>3</sup> ស្រង់ពីគេហទំព័រ៖<https://dictionary.cambridge.org>

លះបង់ ចោលបង់ មិននឹកនា មិនថែទាំ ហើយសិក្សាវចនានុក្រមខ្មែរដែលបានសរសេរថា សិក្សា នាមសព្ទ (សំ. គិក្សា; បា. សិក្ខា) សិក្ខា គឺការរៀន, ការរៀនទន្ទេញ, ការសូត្ររៀន; ការហ្វឹក, ការហ្វឹកហាត់; ការប្រុងប្រយ័ត្នរក្សាមារយាទឲ្យល្អ; ឧប្រតិបត្តិ; វិជ្ជា; ការស្ទាត់ជំនាញ, ... ។ ខ្មែរច្រើនប្រើជា កិ. "រៀន, រៀនទន្ទេញ, សូត្ររៀន" : មាតាបិតាទំនុកបម្រុងបុត្រឲ្យសិក្សា។ សិក្សាការ ឬ-ការៗ ការសិក្សា។ សិក្សាចតុរាង្គ (-ច:តុរាង្គ) អង្គ៤ នៃការសិក្សាគឺ សុ. ចិ. បុ. លិ. ( ម. ព. នេះ ) ។ សិក្សាត្រ័យ ប្រជុំ ៣ នៃឧប្រតិបត្តិគឺសីល, សមាធិ, បញ្ញា (ហោ) ត្រ័យសិក្ខា ក៏បាន; ព. ពុ.)។ សិក្សាធិការ ( សំ. គិក្សា + អធិការ ) ការគ្រប់គ្រងឬត្រួតត្រាលើការសិក្សា : ក្រសួងសិក្សាធិការ។ល។ ជារួមមក យើងអាចនិយាយបានថា បោះបង់សិក្សា សម្តៅលើ «លះបង់ឬចោលបង់ការសូត្ររៀន។

ចំពោះនិយមន័យនៃការបោះបង់ ការសិក្សាមួយចំនួនបានកំណត់ ផ្សេងៗគ្នា ទៅតាមបរិបទនៃប្រទេសនីមួយៗ។ យោងតាម

<sup>4</sup> ក្រសួងអប់រំ ការស្រាវជ្រាវស្តីពីការបោះបង់ការសិក្សារបស់សិស្សនៅមធ្យមសិក្សាបឋមក្នុងមធ្យមសិក្សា (ថ្នាក់ទី៧ដល់ថ្នាក់ទី៩) ឆ្នាំ២០១៦។

UNESCO (1984) បានកំណត់និយមន័យសិស្សបោះបង់ថា ជាកុមារដែលបានចុះឈ្មោះចូលរៀននៅសាលារៀន ប៉ុន្តែមិនបានបញ្ចប់ការសិក្សានៅក្នុងមធ្យមសិក្សានោះទេ។ មានន័យថាសិស្សបោះបង់ការសិក្សានៅមធ្យមសិក្សាបឋមក្នុងមធ្យមសិក្សាដែលបានចុះឈ្មោះចូលរៀននៅថ្នាក់ទី ៧ ប៉ុន្តែមិនបានបញ្ចប់ការសិក្សាថ្នាក់ទី៩ ទេ។ យោងតាម OECD, (2002) បានកំណត់ថា សិស្សបោះបង់ គឺជាសិស្សដែលចាក ចេញពីកម្រិតជាក់លាក់នៃប្រព័ន្ធអប់រំដោយមិនបានសម្រេចនូវគុណវន្តដំបូង។<sup>4</sup>

**៣. កត្តាទូទៅនៃការបោះបង់ការសិក្សា**

បោះបង់ការសិក្សា គឺជាបាតុភូតដែលសិស្សឈប់ចូលរៀន ហើយត្រូវទុកចោលប្រព័ន្ធអប់រំដោយមិនបានទទួលសញ្ញាបត្រផ្នែកអប់រំ។ បើតាមការស្រាវជ្រាវស្តីពីការបោះបង់ការសិក្សារបស់សិស្សនៅមធ្យមសិក្សាបឋមក្នុងមធ្យមសិក្សា ក្រសួងអប់រំ នៅឆ្នាំ២០១៦ បានបង្ហាញថា៖ ក្នុងបរិបទរបស់កម្ពុជាឯណោះវិញ តាមទិន្នន័យរបស់នាយកដ្ឋានគ្រប់គ្រងប្រព័ន្ធ

ព័ត៌មានអប់រំ បង្ហាញថា ការបោះបង់ការសិក្សា នៅគ្រប់កម្រិតថ្នាក់គឺនៅមានកម្រិតខ្ពស់នៅ ឡើយរហូតមកទល់ឆ្នាំសិក្សា ២០១៤-២០១៥ ដែលក្នុងនោះ ការបោះបង់របស់សិស្សនៅ បឋមសិក្សាមានចំនួន ៨.៣%! នៅមធ្យម សិក្សាបឋមភូមិមាន២១% និង ចំនួន ២៣.៤% នៅមធ្យមសិក្សាទុតិយភូមិ។ ដោយមើល ឃើញពីបញ្ហាប្រឈមដូចនេះ ក៏ដូចជាចង់ កំណត់ ឲ្យបានច្បាស់លាស់នូវយន្តការមួយ ក្នុងការកាត់បន្ថយការបោះបង់ជាពិសេសការ បោះបង់ការសិក្សារបស់សិស្សនៅមធ្យមសិក្សា បឋមភូមិ ដែលមានកម្រិតខ្ពស់ជាងគេនោះ ថ្នាក់ដឹកនាំក្រសួងអប់រំ យុវជន និងកីឡា បាន ស្នើឲ្យមនការសិក្សាស្រាវជ្រាវនេះឡើង។ ការ សិក្សា ស្រាវជ្រាវនេះ មានវត្ថុបំណងធំពីរគឺ ១). កំណត់អំពីកត្តាចម្បងៗនានា ដែលធ្វើឲ្យ សិស្សបោះបង់ការសិក្សា និង២)កំណត់នូវ យន្តការដែលមានប្រសិទ្ធភាព ដើម្បីចូលរួម កាត់បន្ថយ ការបោះបង់ការសិក្សារបស់សិស្សនៅ មធ្យមសិស្សបឋមភូមិ។

កត្តាចម្បងដែលនាំឲ្យសិស្សបោះបង់ការ សិក្សាមាន៤<sup>៥</sup>៖

១. កត្តាសិស្សខ្លួនឯង៖ សិស្សលែងមាន ទឹកចិត្តក្នុងការរៀនសូត្រ និងលែងឱ្យតម្លៃលើ សាលារៀន និងភាពជោគជ័យនៃការរៀន សូត្ររបស់ខ្លួន។ ការជះឥទ្ធិពលទៅវិញទៅ មករវាងកង្វះចំណាប់អារម្មណ៍ និងបញ្ហាជួប ប្រទះក្នុងការសិក្សា។ កង្វះចំណាប់អារម្មណ៍ និងកង្វះឆន្ទៈ ធ្វើឱ្យបញ្ហាពាក់ព័ន្ធនឹងការ សិក្សាកើនឡើងជាលំដាប់ពីមួយថ្ងៃទៅមួយ ថ្ងៃ ហើយបញ្ហានេះបានជះឥទ្ធិពលអវិជ្ជាមាន ទៅលើចំណាប់អារម្មណ៍ និងឆន្ទៈក្នុងការ សិក្សារបស់សិស្ស។

២. កត្តាគ្រួសារ៖ ជីវភាពគ្រួសារក្រីក្រក៏ជា បញ្ហាប្រឈមមួយធ្ងន់ធ្ងរដែរ ដែលបណ្តាលឱ្យ សិស្សបោះបង់ការសិក្សា។ កុមារកើតមក និងរស់នៅជាមួយគ្រួសារតាំងពីតូច ហើយ គ្រួសារបានក្លាយជាការសម្រេចចិត្តលើ អនាគតរបស់ពួកគេ រួមទាំងការសិក្សាផងដែរ។ គ្រួសារក្រីក្រមួយចំនួនតែងតែផ្លាស់ប្តូរទី លំនៅនិងនាំ កូនរបស់គេទៅជាមួយ ដើម្បី ជួយធ្វើការតាមដែលអាចធ្វើទៅបាន ដូចជា ការធ្វើស្រែចម្ការ ឬការរកលុយដើម្បីចិញ្ចឹមជីវិត។

<sup>5</sup> ស្រង់ពីគេហទំព័រ៖<https://education.ams.com.kh>

ហេតុនេះបានរារាំងកូនចៅមិនឱ្យចេញពីផ្ទះ  
ទៅសាលារៀន។

**៣. កត្តាសាលារៀន៖** សាលារៀនជាកត្តា  
ដែលគួរឱ្យកត់សម្គាល់និងពិចារណាលើបញ្ហា  
ដែលបណ្តាលឱ្យសិស្សបោះបង់ការសិក្សាផង  
ដែរ។ គំរូទ្រឹស្តីពន្យល់ពីការបោះបង់ការសិក្សា  
បានបង្ហាញថា កុមារនិងបរិស្ថាននៃថ្នាក់រៀន  
របស់ពួកគេ ព្រមទាំងទំនាក់ទំនងរបស់ពួកគេ  
នៅសាលារៀនជាកត្តាសំខាន់បំផុតក្នុងការ  
ព្យាករណ៍ពីភាពជោគជ័យ និងការបោះបង់  
ការសិក្សា។ តាមការស្រាវជ្រាវរបស់ Khan,  
Azhar and Shah នៅឆ្នាំ២០១១ បានបង្ហាញ  
ថា បញ្ហានៅក្នុងសាលារៀនដែលជះឥទ្ធិពល  
អវិជ្ជមានដល់សិស្សមានជាដូចជា សមត្ថភាពគ្រូ  
កម្រិតនៃកម្មវិធីសិក្សាលំបាកខ្លាំង និងវិធីសាស្ត្រ  
បង្រៀនមិនមានភាពទាក់ទាញជាដើម។

**៤. កត្តាសហគមន៍និងអាជ្ញាធរ៖** សហគមន៍  
ក៏ជាកត្តាមួយដែលទាក់ទងដល់ការសម្រេច  
ចិត្តបោះបង់ការសិក្សារបស់សិស្សផងដែរ។  
សិស្សអាចបន្តការសិក្សានៅសាលារៀនបាន  
យូរអង្វែងអាស្រ័យលើការលើកទឹកចិត្តពីខ្លួន  
គេផ្ទាល់ និងមនុស្សនៅជុំវិញ។ តាមការ  
ស្រាវជ្រាវរបស់ Natriello ក្នុងឆ្នាំ២០១២ បាន

បញ្ជាក់ថា ទីណាដែលមានការគាំទ្រទាបពី  
សំណាក់សហគមន៍ទីនោះមានការបោះបង់  
ការសិក្សាច្រើន។

គួរបញ្ជាក់ថា ដើម្បីទប់ស្កាត់ និងកាត់  
បន្ថយការបោះបង់ការសិក្សាដែលនៅមាន  
កម្រិតខ្ពស់នៅឡើយនោះ អាជ្ញាធរមានសមត្ថ  
កិច្ចពាក់ព័ន្ធបានយកចិត្តទុកដាក់ និងខិតខំ  
ប្រឹងប្រែងទប់ស្កាត់ការបោះបង់ការសិក្សា  
ដោយបានដាក់ចេញជាវិធានការនានានៅ  
តាមសហគមន៍ ជាពិសេសនៅតាមសាលារៀន  
ដែលប្រឈមនឹងការបោះបង់ការសិក្សាខ្ពស់។  
អត្រាបោះបង់ការសិក្សារបស់សិស្សនៅមធ្យម  
សិក្សាបឋមភូមិ មិនមែនមានតែនៅកម្ពុជា  
នោះទេ នៅបណ្តាប្រទេសផ្សេងៗក៏មានដែរ  
ខណៈរូបភាពនៃការបោះបង់ការសិក្សាកើត  
ឡើងប្រហាក់ប្រហែលគ្នា។

**៤. កត្តាចម្បងនៃការបោះបង់ការសិក្សា  
របស់សិស្សដើមតាមភូមិចូលក្នុងស្រុក  
កោះព្រៃក**

**ក. ភូមិសាស្ត្រនៃសិស្សចូល**

តាមរយៈការផ្តល់ដំណឹងពីឈ្មោះចើត កូល និងឈ្មោះខាំ លាញ់<sup>៦</sup> បានអះអាងថា ការនិយាយតៗគ្នាជាច្រើនជំនាន់ពីដូនតា អំពីស្ថានភាពភូមិសាស្ត្រ មានទីតាំងមួយកន្លែងស្ថិតក្នុងស្រុកកោះព្រែកប៉ែកខាងលិចពីភូមិភាគឥសាន មានព្រៃស្តុកធំមួយ មានជនជាតិភាគតិច១ក្រុម រស់នៅក្នុងព្រៃនោះប្រហែល

៥០គ្រួសារ។ ពួកគេ បានបង្ករបង្កើតកូនចៅ និងរស់នៅជាពួក ពីងពាក់លើធម្មជាតិ និងបានហៅខ្លួនឯងថា ជនជាតិ«ដូន»។<sup>៧</sup> ហើយតាមការចុះស្រាវជ្រាវផ្ទាល់ យើងបានទៅដល់ភូមិឋានរបស់ជនជាតិដើមដូននេះ គឺពួកគាត់រស់នៅភូមិមេម៉ុ ឃុំរយ៉ៃ ស្រុកកោះព្រែក ខេត្តមណ្ឌលគិរី(រូបទី១)។



រូបទី១៖ឈ្មោះ ថេល សោយ អាយុ៥០ឆ្នាំ ជាតិដូន នៅភូមិមេម៉ុ ឃុំរយ៉ៃ ស្រុកកោះព្រែក

**ខ.ការសិក្សានៃសិស្សនុសិស្សជានិច្ច**

នៅសតវត្សរ៍នេះ កុមារជនជាតិដូន មិនមានការសិក្សាសាលាជនជាតិដើមខ្លួនទេ

<sup>៦</sup> ស្រង់ពីគេហទំព័រ៖<https://ams.com.kh>

<sup>៧</sup> ស្រង់ពីគេហទំព័រ៖<https://ams.com.kh>

ដោយពួកគេសិក្សានៅសាលាសាធារណៈ  
របស់រដ្ឋ។ពួកគេ រៀនតាមកម្មវិធីក្រសួងអប់រំ  
កម្ពុជា។

ពេលដែលកុមារចូលដល់អាយុចូលរៀន  
ឪពុកម្តាយក្នុងភូមិមេម៉ុ បានបញ្ជូនកូនៗរបស់  
ពួកគេមកសិក្សារៀនសូត្រនៅសាលាក្នុងភូមិ។  
កុមារៗ មិនបានចូលរៀនថ្នាក់មត្តេយ្យនោះទេ  
ពោលគឺពួកគេចូលរៀនបឋមសិក្សាតែម្តង។  
សាលាបឋមសិក្សាដែលកុមារៗជាតិចូល រៀន  
គឺសាលាបឋមសិក្សាថ្មមប៉ុណ្ណោះ។ បន្ទាប់ពីបញ្ចប់

ការសិក្សានៅបឋមសិក្សា ពួកគេត្រូវបន្តការ  
សិក្សានៅអនុវិទ្យាល័យបន្តទៀត។

ក្នុងការសិក្សានៅអនុវិទ្យាល័យកុមារ  
ជាតិចូលក្នុងភូមិមេម៉ុ ត្រូវទៅសិក្សានៅអនុវិទ្យា  
ល័យហ៊ិនសែន កោះព្រែកទាំងអស់។ ជាក់  
ស្តែង កុមារីជាតិចូលឈ្មោះ ដុម កាយ៉ា អាយុ  
១៣ឆ្នាំ នៅភូមិមេម៉ុ រៀនថ្នាក់ទី៧ នៅអនុវិទ្យា  
ល័យហ៊ិន សែន កោះព្រែកបានផ្តល់បទ  
សម្ភាសន៍ថា នាងរៀនជាភាសាខ្មែរ និងរៀន  
ភាសាអង់គ្លេសផងដែរនៅឯសាលា(រូបទី២)។

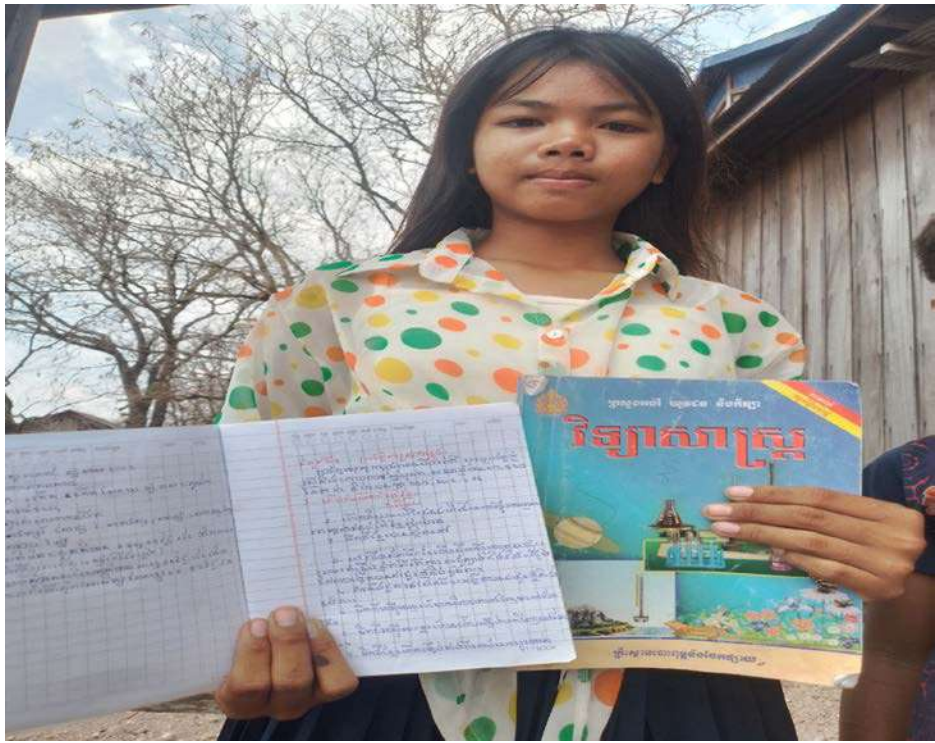

រូបទី២៖កុមារីឈ្មោះ ដុម កាយ៉ា អាយុ១៣ឆ្នាំ រៀនថ្នាក់ទី៧នៅភូមិមេម៉ុ ឃុំរយ៉ៃ ស្រុកកោះព្រែក

កុមារីកាយ៉ាបានបន្ថែមទៀតថា ក្នុងចំណោម មុខវិជ្ជាទាំងអស់ នាងរៀនពូកែ លើមុខវិជ្ជា ភាសាខ្មែរជាងគេ។ ក្រៅពីកាយ៉ា ប្អូនប្រុសនាង ឈ្មោះ ដុម ផល្លា (រូបទី៣) អាយុ១២ឆ្នាំ រៀន ថ្នាក់ទី៦ នៅសាលាបឋមសិក្សាថុមប៉ង ក៏បាន

និយាយថា ក្មេងៗក្នុងភូមិគាត់រៀននៅសាលា ជាមួយគាត់ទាំងអស់ ហើយពេលរៀនចប់គឺ ពួកគេបន្តការសិក្សានៅសាលាអនុវិទ្យាល័យ ហ៊ុនសែន កោះព្រែកដូចយ៉ាយ៉ាដែរ។



រូបទី៣៖ កុមារីឈ្មោះ ដុម កាយ៉ា និងប្អូនប្រុសឈ្មោះ ដុម ផល្លា ជនជាតិជ្វា និងអ្នកស្រាវជ្រាវ

**គ.កត្តាបង្កឱ្យមានការបោះបង់ការសិក្សារបស់ សិស្សានុសិស្សជាតិជ្វា**

ការបោះបង់ចោលសាលារៀន គឺជាកំស្តែង ជាពិសេសនៅក្នុងប្រទេសអភិវឌ្ឍន៍និងកំពុង អភិវឌ្ឍន៍ដែលបាតុភូតនេះត្រូវបានគេសង្កេត ឃើញនៅចន្លោះឆ្នាំចុងក្រោយនៃបឋមសិក្សា

និងអនុវិទ្យាល័យ។ នៅក្នុងប្រទេសឧស្សាហកម្ម ការបោះបង់ការសិក្សាកើតឡើងនៅក្នុង ការអប់រំឧត្តមសិក្សាឬការសិក្សានៅសាកល វិទ្យាល័យ។ យោងតាមមូលនិធិកុមាររបស់អង្គ ការសហប្រជាជាតិ (យូនីសេហ្វ) ការបោះបង់ ចោលសាលារៀនមានបុព្វហេតុចម្បងមួយ

<sup>៦</sup> ប្អូនផល្លា ហៅកាយ៉ា ថា យ៉ាយ៉ា



ចំនួនដូចជា៖ កុមារខ្លះអាហាររូបត្ថម្ភ ឬអ្នក  
ដែលត្រូវបានបង្ខំឱ្យទៅធ្វើការដោយសារ  
បរិយាកាសក្រីក្រ ការបដិសេធសង្គមឬសាលា  
រៀនដែលមានសមត្ថភាពថយចុះ។<sup>១</sup>

ចំពោះជនជាតិដើមជួន មានលក្ខណៈ  
ពិសេសដោយឡែក ពីព្រោះប្រពៃណីទំនៀម  
ទម្លាប់ស្ទើរតែបាត់បង់ សូម្បីតែក្មេងៗជាតិជួន

ក៏មិនចេះនិយាយភាសាជួនផង។ គឺមានតែចាស់ៗ  
និងមនុស្សវ័យជិត៥០ឆ្នាំ ឬលើស បានចេះ  
ភាសាជួន។ រីឯការសិក្សាវិញ សិស្សានុសិស្សជួន  
រៀនបានត្រឹមអនុវិទ្យាល័យត្រឹមកម្រិតថ្នាក់  
ទី៤ប៉ុណ្ណោះ(រូបទី៤)។ បើតាមក្មេងស្រីជាតិជួន  
នម្នាក់ បាននិយាយថា នាងឈប់រៀនត្រឹមអនុ  
វិទ្យាល័យទេ ហើយបងប្អូននាងក៏ឈប់រៀន  
ត្រឹមប្តឹងដែរ(រូបទី៥)។



រូបទី៤៖ កុមារី ដុម កាយ៉ា កុមារា ដុម ផល្លានិងឪពុកម្តាយ

<sup>១</sup> ស្រង់ពីគេហទំព័រ៖ <https://education.ams.com.kh>

ក្រៅពីនេះ យើងក៏បានសួរនាំជីតា ឪពុក ម្តាយ របស់កុមារជាតិបួន ដោយពួកគាត់អះអាងថា បានជាកូនចៅរបស់ពួកគាត់ឈប់រៀនត្រឹម កម្រិតថ្នាក់ទី៩ ព្រោះដោយសារតែគ្មាន

លទ្ធភាពបន្តការសិក្សានៅទីក្រុង។ កត្តា សំខាន់ គឺបញ្ហាជីវភាពតែម្តងដែលកុមារៗក្នុង ភូមិមិនអាចបន្តការសិក្សាទៀតបាន។



រូបទី៥៖បងស្រីរបស់កុមារីឈ្មោះ ដុម កាយ៉ា ឈប់រៀនត្រឹមអនុវិទ្យាល័យ

**៥. ការសន្និដ្ឋាន និងគតិសំខាន់ៗ**

តាមលើកឡើងមកខាងលើ សម្រាប់សិស្ស មួយចំនួន ការបោះបង់ការសិក្សា គឺកើតចេញ

ពីការពន្លត់បញ្ហាផ្សេងៗបន្តិចម្តងៗក្នុងការ សិក្សា ក្នុងការសេពគប់ និងក្នុង ការដើរផ្លូវ ខុស ជាដើម។ សិស្សមួយចំនួនទៀត ការ

បោះបង់ការសិក្សា កើតចេញពីការប៉ះទង្គិច ផ្លូវចិត្ត សម្ពាធដីវិត តម្រូវការក្នុងការជួយដល់ គ្រួសាររបស់ពួកគេ ផ្នែកហិរញ្ញវត្ថុ ឬការ ទាមទារឲ្យពួកគេឈប់ ដើម្បីជួយមើលថែរក្សា បងប្អូន ជីដូនជីតា ជំនួសដៃជើងឪពុកម្តាយ ឬ អាណាព្យាបាល។ ពេលខ្លះការបោះបង់ការ សិក្សា កើតចេញពីការជុញទ្រាន់នឹងថ្នាក់រៀន សាលារៀន គ្រូបង្រៀន មិត្តរួមថ្នាក់ ឬក៏ការ មើលឃើញពីភាពមិនស៊ីចង្វាក់គ្នារវាងការ សិក្សា និងជីវិតពិតៗ បើទោះបីជាហេតុផលនៃ ការបោះបង់ការសិក្សាមានលក្ខណៈខុសៗ គ្នា ក៏ដោយចុះ តែផលប៉ះពាល់ដែលកើតចេញពី ការសម្រេចចិត្តក្នុងការបោះបង់ការសិក្សា គឺ មានលក្ខណៈស្រដៀងគ្នា។

ជាមួយគ្នានេះដែរ បាតុភូតនៃការបោះបង់ ការសិក្សានេះ មានកត្តាជាច្រើនរួមផ្សំគ្នា ហើយស្របតាមភូមិសាស្ត្រ តាមតំបន់ តាម ខេត្ត ឬតាមជនជាតិផ្សេងៗ។ ចំពោះជនជាតិ ដើមភាគតិចច្រើន មានកត្តាសំខាន់បំផុត គឺកត្តា ជីវភាពដែលនាំឱ្យសិស្សានុសិស្សច្រើន បោះបង់ ការសិក្សាត្រឹមកម្រិតថ្នាក់ទី៩។

ដើម្បីរួមចំណែកកាត់បន្ថយការបោះបង់ រដ្ឋាភិបាលនៃប្រទេសនីមួយៗខិតខំរៀបចំ គោលនយោបាយ ផែនការ យុទ្ធសាស្ត្រ សកម្មភាពនានា ។ ជនជាតិទាំងអស់ក៏បាន ទទួល “វប្បធម៌សាកលការប្រឹក្សា” ចេះ ស្លៀកពាក់តាមសម័យនិយម មានយានយន្ត ប្រើ មានអគ្គិសនីចូលដល់ ឯដីកូមិពួកគាត់ពី ដូនតា ធ្លាប់តាំងនៅកណ្តាលព្រៃ ក៏មានផ្លូវលំ ពុះកាត់ ឯផ្ទះអណ្តើក ក្លាយជាផ្ទះឈើ ឬផ្ទះថ្ម ម។<sup>10</sup> ចំពោះជនជាតិភាគតិច គឺជាបញ្ហាអាទិ ភាពមួយ ពិសេសជនជាតិដើមច្រើន ពីព្រោះវា ជា បញ្ហា ប្រឈម ដែល ឈាន ទៅ រក ការ បាត់បង់នូវវប្បធម៌ជនជាតិ។ ការបោះបង់ការ សិក្សារបស់កុមារៗជាតិច្រើននៅឃុំរយ៉ៃ ជាការ ខានបង់ធនធានមនុស្សក្នុងសង្គមពហុវប្បធម៌ មួយ។ ម្យ៉ាងវិញទៀត យើងគួរតែជួយគិតគូរ ដល់ពួកគេដោយអភិវឌ្ឍភាពជាអ្នកដឹកនាំ ការគ្រប់គ្រងសាលារៀន អ្នកពាក់ព័ន្ធ ផ្តល់អា ហារូបករណ៍ ពិសេសផ្សព្វផ្សាយបញ្ជ្រាប យ៉ាងណាឱ្យពួកគេយល់ពីតម្លៃនៃការអប់រំ។

<sup>10</sup> <https://norkorthom.com>

**ឯកសារយោង**

- ក្រសួងអប់រំ (២០១៦) ការស្រាវជ្រាវស្តីពីការបោះបង់ការសិក្សារបស់សិស្សនៅមធ្យមសិក្សាបឋមភូមិ
- ជួន ណាត (១៩៦៧) *វចនានុក្រមខ្មែរ* ការផ្សាយដោយវិទ្យាស្ថានពុទ្ធសាសនបណ្ឌិត្យ

**គេហទំព័រ**

- <https://ams.com.kh>
- <https://dictionary.cambridge.org>
- <https://education.ams.com.kh>
- <https://norkorthom.com>

**បទសម្ភាសន៍**

- លោកពូ ថេល សោយ អាយុ៥០ឆ្នាំ ជនជាតិច្នូន នៅភូមិមេមុំ ឃុំរយ៉ៃ ស្រុកកោះញែក ខេត្តមណ្ឌលគិរី នៅថ្ងៃទី៧ ខែមេសា ឆ្នាំ២០២៣។
- ក្មួយស្រី ដុម កាយ៉ា អាយុ១៣ឆ្នាំ ក្មួយប្រុស ដុម ផល្លា អាយុ១២ឆ្នាំនិងឪពុកម្តាយបងស្រីៗកាយ៉ា ជាតិច្នូន នៅភូមិមេមុំ ឃុំរយ៉ៃ ស្រុកកោះញែក ខេត្តមណ្ឌលគិរី នៅថ្ងៃទី៧ ខែមេសា ឆ្នាំ២០២៣។

# អត្ថប្រយោជន៍នៃការអប់រំមត្តេយ្យសិក្សា

## ជល់កុមារតូច

The Benefits of Kindergarten Education for Small Infants

ដោយ៖ លោក **ប៉ាន់ សំណាង**

មន្ត្រីនាយកដ្ឋានវិទ្យាសាស្ត្រអប់រំ  
វិទ្យាស្ថានមនុស្សសាស្ត្រនិងវិទ្យាសាស្ត្រសង្គម  
នៃរាជបណ្ឌិត្យសភាកម្ពុជា

### ១. សេចក្តីផ្តើម

មត្តេយ្យសិក្សា ជាគ្រឹះសំខាន់បំផុតរបស់កុមារក្នុងការប្រឈមនឹងពិភពខាងក្រៅ បន្ទាប់ពីការអប់រំបង្គោលតំបន់របស់ឪពុកម្តាយនៅតាមផ្ទះរបស់ពួកគេ។ មាតាបិតា ឬអ្នកអាណាព្យាបាលសិស្សានុសិស្ស មិនគួរមើលរំលងការសិក្សានៅមត្តេយ្យសិក្សានោះទេ ព្រោះថ្នាក់មត្តេយ្យ គឺជាកម្រិតដំបូងក្នុងជីវិតសិក្សារបស់មនុស្សយើងម្នាក់ៗ។ ពេលចម្រើនវ័យ ការអប់រំក៏ត្រូវធ្វើតាមតាមអាយុកាលដែរ។ កុមារតូចដែលកើតមកដល់អាយុក្រោម៦ឆ្នាំ តែងមានការអភិវឌ្ឍលើផ្នែករាងកាយនិងស្មារតី

ដែលជាតម្រូវការចាំបាច់សម្រាប់កុមារ។ ការលូតលាស់ទាំងនេះ តែងមានឥទ្ធិពលគ្នាទៅវិញទៅមក។<sup>1</sup>

កម្មវិធីអប់រំកុមារតូច គឺជាកម្មវិធីសម្រាប់ការអភិវឌ្ឍគ្រប់ជ្រុងជ្រោយរបស់កុមារ ហើយកុមារទទួលបាននូវសមត្ថភាពពេញលេញទាំងរាងកាយ ផ្លូវចិត្ត ស្មារតីសាមគ្គីភាព ជាពិសេសសមត្ថភាពពិចារណាដោះស្រាយបញ្ហា ស្មារតីស្រឡាញ់បរិស្ថាន និងការចូលចិត្តរបស់កុមារ ពិសេសជាងនេះទៀត មូលដ្ឋានគ្រឹះ ធ្វើឱ្យពួកគេក្លាយជាពលរដ្ឋពេញលេញ និងជាពលរដ្ឋប្រកប ដោយការ

<sup>1</sup> ស្រង់ពីអត្ថបទបទ «តម្លៃនៃការអប់រំបរិយាបន្ន» របស់លោកប៉ាន់ សំណាង ផ្សាយដោយរាជបណ្ឌិត្យសភាកម្ពុជា ឆ្នាំ២០២២។

ទទួលខុសត្រូវខ្ពស់។<sup>២</sup> កុមារគ្រប់រូប មានសិទ្ធិ ទទួលបានការគាំទ្រពីឪពុកម្តាយ និងសហគមន៍ របស់ពួកគេ ដើម្បីទទួលបានការរីកលូតលាស់ រូបរាងកាយ ទទួលបានការសិក្សា និងមានការ អភិវឌ្ឍបញ្ញាស្មារតីមុនដល់អាយុចូលសាលា ហើយពេលពួកគេដល់អាយុចូលរៀន ពួកគេ ត្រូវទទួលបានការសិក្សាតាមរយៈគ្រូបង្រៀន និងមិត្តរួមថ្នាក់។ ម្យ៉ាងទៀត កុមារគ្រប់រូប ទទួលបានការលូតលាស់ទាំងផ្លូវកាយ ផ្លូវចិត្ត បញ្ញា និងស្មារតី ដោយគ្មានអំពើហិង្សាគ្រប់ ទម្រង់ ដើម្បីឱ្យក្លាយជាធនធានមនុស្ស សម្រាប់អភិវឌ្ឍន៍ប្រទេសប្រកបដោយ ចីរភាព។<sup>៣</sup>

ដូចនេះ ការអប់រំចាប់ផ្តើមពីកុមារតូច ជា ការអប់រំដែលមានសារៈសំខាន់បំផុតក្នុងការ បណ្តុះស្មារតីជាមូលដ្ឋាននៃការបង្កើតចរិត លក្ខណៈមនុស្សពេញលេញ។<sup>៤</sup>

**២. ប្រវត្តិមត្តេយ្យសិក្សា**

**ក. និយមន័យ**

នៅក្នុងចំណុចនេះ យើងឃើញថា

<sup>២</sup> ស្រង់ពីសៀវភៅកម្មវិធីសិក្សាលម្អិតសម្រាប់មត្តេយ្យ សិក្សារដ្ឋ របស់ក្រសួងអប់រំ ឆ្នាំ២០១៨។

មត្តេយ្យសិក្សា គឺផ្សារភ្ជាប់នឹងកុមារតូចដែរ ។ដូចនេះ មុននឹងលើកពិនិយមន័យសាលាម ត្តេយ្យឬមត្តេយ្យសិក្សា យើងត្រូវស្វែងយល់ពី ន័យ«ការអប់រំកុមារតូច»ដែរ។ **តើការអប់រំ កុមារតូច ជាអ្វី?**

ការអប់រំកុមារតូច គឺជាដំណាក់កាលដំបូង នៅក្នុងប្រព័ន្ធអប់រំ នេះត្រូវបានបន្តដោយការ អប់រំបឋមសិក្សា និងមធ្យមសិក្សា។ ការអប់រំ កុមារតូចរួមបញ្ចូលការបង្រៀនរបស់កុមារ ចាប់ពីអាយុ ០ ដល់ ៦ ឆ្នាំ និងមានបីប្រភេទនៃ ផ្នែកដែលខុសគ្នាយ៉ាងល្អ៖ ស្វ័យភាព ចំណេះ ដឹងអំពីបរិស្ថាន និងការអភិវឌ្ឍភាសាដ៏ល្អ ប្រសើរ។

ការអប់រំកុមារតូចនឹងចែកចេញជាពីរវដ្ត៖ ទីមួយត្រូវបានបង្រៀននៅក្នុងសាលាមត្តេយ្យ និងមានគោលបំណងដល់កុមាររហូតដល់ អាយុ៣ ឆ្នាំ។ វដ្តទីពីរត្រូវបានបង្រៀននៅ សាលា ហើយមានគោលបំណងដល់កុមារ អាយុពី៣ ទៅ ៦ ឆ្នាំ។ការងាររបស់អ្នកអប់រំគឺ គ្មានអ្វីក្រៅពីការធានាថា កុមារអាចមាន ស្វ័យភាពនៅពេលនិយាយអំពីអនាម័យ ឬ

<sup>៣</sup> ចក្ខុវិស័យរបស់គោលនយោបាយស្តីពីកិច្ចការពារកុមារ នៅសាលារៀន របស់ក្រសួងអប់រំ ឆ្នាំ២០១៦។

<sup>៤</sup> ស្រង់ពីសៀវភៅកម្មវិធីសិក្សាលម្អិតសម្រាប់មត្តេយ្យ សិក្សារដ្ឋ ទំព័រ១ របស់ក្រសួងអប់រំ ឆ្នាំ២០១៨។

ពេលទទួលបានអាហារ។ លើសពីនេះ វិជ្ជាជីវៈ  
ប៉ះពាល់ដល់ប្រភេទនៃការរៀនមួយចំនួន  
ដូចជាជំនាញភាសា ឬជំនាញចិត្តសាស្ត្រ។  
ដើម្បីធ្វើការជាអ្នកអប់រំកុមារ គឺត្រូវធ្វើការកាត់  
សញ្ញាបត្រដែលទាក់ទងនឹងការអប់រំកុមារតូច  
និង បានទទួលការបណ្តុះបណ្តាលគ្រប់គ្រាន់  
ក្នុងការបង្រៀន និងអប់រំកុមារ។

ខាងក្រោម ជាន័យទាក់ទងនឹងមត្តេយ្យ  
សិក្សា៖

**តើមត្តេយ្យសិក្សា ជាអ្វី?**

មត្តេយ្យសិក្សា ជាកន្លែងដែលទទួលបាន  
មានអាយុពី៣ឆ្នាំទៅក្រោម៦ឆ្នាំឱ្យចូលរៀន  
ប្រកបដោយសមធម៌។ ក្នុងន័យផ្សេងទៀត  
មត្តេយ្យ ជាស្ថាប័នសាធារណៈឬឯកជនដែល  
ផ្តល់ការថែទាំ និងការស្តារនីតិសម្បទា ការ  
អប់រំ និងការចិញ្ចឹមបីបាច់ថែរក្សាកុមារ។ មួយ  
វិញទៀត មត្តេយ្យ គឺជាស្ថាប័នអប់រំ  
សាធារណៈរបស់កុមារអាយុមត្តេយ្យសិក្សា  
ហើយសាលាមត្តេយ្យ ជាប្រភេទស្ថាប័នមួយ  
មាននៅក្នុងប្រទេសភាគច្រើន ហើយជាធម្មតា

គឺជាតំណភ្ជាប់ដំបូងបង្អស់នៅក្នុងប្រព័ន្ធអប់  
រំ។<sup>5</sup> បើតាមវចនានុក្រមអង់គ្លេស Collinsបាន  
សរសេរ៖ សាលាមត្តេយ្យ ជាសាលាក្រៅផ្លូវ  
ការមួយប្រភេទសម្រាប់កុមារតូចៗ ហើយពួក  
គេសិក្សាតាមរយៈការលេងកំសាន្ត (A  
Kindergarten is an informal kind of school for  
very young children ,where they learn things  
by playing. )<sup>6</sup>។

តាមវចនានុក្រមសម្តេចសង្ឃរាជ ជួន ណាត  
យើងរកមិនឃើញពីន័យនៃកន្សោមពាក្យ  
«សាលាមត្តេយ្យ» ឬ «មត្តេយ្យសិក្សា»នោះទេ  
តែយើងឃើញមានពាក្យ «មត្តេយ្យកៈ» ឬ  
«មត្តេយ្យកា»វិញ ដែលមានន័យថា «ទ្រព្យ  
សម្បត្តិ ឬ កេរ្តិ៍មរតក ខាងមាតា » ។ ជា  
ឧទាហរណ៍៖ ស្រែហ្នឹង ជាមត្តេយ្យកៈរបស់ខ្ញុំ  
ទាំងដីចម្ការក្បែរស្រែនេះ ក៏ជាមត្តេយ្យការរបស់  
ខ្ញុំដែរ។ ដូច្នោះ តាមន័យនៃពាក្យក្នុង  
វចនានុក្រមខ្មែររបស់សម្តេច ជួន ណាត ដូច  
មិនជាប់ទាក់ទងនឹងការសិក្សារៀនសូត្រនោះ  
ទេ តែជាមរតកដែលម្តាយទុកឱ្យកូនទៅវិញ។

<sup>5</sup> ស្រង់ពីគេហទំព័រ: <https://hidenshell.ru>

<sup>6</sup> ស្រង់ពីគេហទំព័រ: <https://www.collinsdictionary.com>

<sup>7</sup> វា ហាក់ដូចជាបដិរូបភាសាមួយស្របនឹងពាក្យស្លោក  
ខ្មែរតែងតែដឹងលឺគ្រប់គ្នាថា «វិជ្ជា ជាទ្រព្យដ៏ប្រសើរ»

ដែលមាតាបិតាសន្សំទុកឱ្យកូនតាមរយៈចំណេះដឹង  
ដោយបញ្ជូនកូនទៅសាលា។

ទោះបីមានការលើកឡើងមានន័យផ្សេងៗ គ្នាប្រស្រដៀងគ្នាយ៉ាងណាក៏ដោយ ក៏ដំណូច ន័យសំខាន់គឺ ផ្ដោតលើការយកចិត្តទុកដាក់ លើកុមារដែលត្រូវទទួលការថ្នាក់ថ្មី ការ សិក្សា ការអប់រំ ដើម្បីឆ្លើយតបនឹងការលូត លាស់ឥតឈប់ឈររបស់ពួកគាត់ទាំងរាង កាយ និងបញ្ហាស្មារតី មុនចូលបឋមសិក្សា។

### ខ. ប្រវត្តិមត្តេយ្យសិក្សា

នៅលើពិភពលោក យើងសង្កេតឃើញថា ប្រទេសជាច្រើនយកចិត្តទុកដាក់លើធនធាន កុមារតាំងពីយូរយារមកហើយ ដោយមាន មត្តេយ្យសិក្សាតាំងពីដើម។ ជាក់ស្ដែង លោក ហ្វ្រីដ្រិក ហ្វ្រីហ្វែល (Friedrich Froebel) ជន ជាតិអាឡឺម៉ង់ បានបើកសាលាមត្តេយ្យដំបូង នៅប្រទេសប្លង់យឺនប៊ឺក (Blankenburg) ប្រទេសអាឡឺ ម៉ង់នៅឆ្នាំ១៨៣៧។ អំឡុងទសវត្សឆ្នាំ១៨៣០ និង១៨៤០ គាត់បានអភិវឌ្ឍនូវចក្ខុវិស័យ របស់គាត់សម្រាប់មត្តេយ្យសិក្សាដោយផ្អែក លើគតិបណ្ឌិតដែលជាគំនិតល្អៗរបស់ទស្សន វិទូបារាំងឈ្មោះ ហ្សង់ ហ្សាក់ រូស្សូ (Jean- Jacques Rousseau) ហើយក្រោយមកយក តាមអ្នកអប់រំជនជាតិស្វីសឈ្មោះ ចូហាន់ ហេ

នរីក ណ ពេស្តា ឡូហ្សី (Johann Heinrich Pestalozzi) ( Friedrich Froebel, a German educator, opened the first kindergarten in Blankenburg, Germany, in 1837. During the 1830s and 1840's he developed his vision for kindergarten based on the ideas of the French philosopher Jean-Jacques Rousseau and the later Swiss educator Johann Heinrich Pestalozzi. ៧<sup>៩</sup>

នៅប្រទេសកម្ពុជា ការសិក្សាកើតមានឡើង តាំងពីសម័យព្រងនាយ។ ប៉ុន្តែ កាលពីដើម ឡើយ ការសិក្សានេះ មានតែត្រកូលស្ដេច ប៉ុណ្ណោះ។ ក្រោយមកទៀត ពិសេសនៅ សតវត្សរ៍ទី១៩ ការសិក្សាចាប់ផ្ដើមចម្រើន ឡើង សាស្ត្រាច្បាប់ សាស្ត្រាឈ្លង សាស្ត្រា ទេសន៍ កើតឡើងច្រើន។ នៅឆ្នាំ១៩១១ ព្រះ មហាក្សត្របានចេញព្រះរាជប្រកាសមួយ ដោយតម្រូវឱ្យមាតាបិតា មានកាតព្វកិច្ច បញ្ជូនកូនចៅរបស់ខ្លួនដែលមានអាយុចាប់ពី ៨ឆ្នាំឱ្យទៅសិក្សានៅតាមវត្តអារាម។<sup>៩</sup> ក្រោយ មក គេបានបែងចែកកម្រិតនិងថ្នាក់ ពិសេស នៅបឋមសិក្សាជាន់ដំបូង ចែកជា៣ថ្នាក់ គឺ

<sup>៨</sup> ស្រង់ពី <https://www.redleafpress.org>

<sup>៩</sup> ស្រង់ពីអត្ថបទ «ការអប់រំនិងការអភិវឌ្ឍនៅកម្ពុជា» របស់បណ្ឌិត កង ឱម ការផ្សាយរបស់រាជបណ្ឌិត្យសភា កម្ពុជា ឆ្នាំ២០២០។



ថ្នាក់កុមារដ្ឋាន ថ្នាក់បរិវេណដ្ឋាន និងថ្នាក់  
 អាទិកដ្ឋាន។ តាមចំណុចនេះ យើងសង្កេត  
 ឃើញថា កម្ពុជា មិនទាន់លេចរូបរាងមត្តេយ្យ  
 សិក្សានោះទេ។ ដោយកម្ពុជា បានជួបប្រទះ  
 សង្គ្រាមជាច្រើនឆ្នាំ ការអប់រំ ការសិក្សាតាម  
 សាលារៀន ក៏មានការរអាក់រអួលដែរ តែ  
 ក្រោយមក ឆ្នាំ១៩៧៩ វិស័យសិក្សាធិការ ក៏  
 បានដំណើរការឡើងវិញ។ មត្តេយ្យសិក្សា ក៏  
 លេចរូបរាងឡើងដែរ ពោលគឺមត្តេយ្យសិក្សា  
 នៅឆ្នាំ១៩៧៩- ១៩៨០ កើនពី៩៦ដល់  
 ១៨៩៥ នៅឆ្នាំ២០០៩-២០១០និងរហូតដល់  
 ៣១៨២ នៅឆ្នាំ២០១៣-២០១៤។<sup>10</sup> ក្រៅពី  
 កំណើននេះ ការបណ្តុះបណ្តុះគ្រូមត្តេយ្យ ក៏  
 មានហូរហែរ មានទាំងវគ្គវែងវគ្គខ្លី ។ ជាក់  
 ស្តែង នៅឆ្នាំ១៩៩៤ ក្រសួងអប់រំ បានបន្ត  
 ផែនការបណ្តុះបណ្តាលក្នុង១ឆ្នាំ បណ្តុះ  
 បណ្តាលគ្រូបឋមសិក្សាចំនួន១ ០០០នាក់  
 ដោយក្នុងនោះមានគ្រូមត្តេយ្យសិក្សា៥០  
 នាក់។<sup>11</sup>

ជាបន្តបន្ទាប់ មត្តេយ្យសិក្សានៅកម្ពុជា  
 បានរីកចម្រើនគួរឱ្យកត់សម្គាល់ ពិសេស  
 បច្ចុប្បន្ន សាលាមត្តេយ្យរីកព្រោងព្រាត មាន  
 ទាំងសាលាមត្តេយ្យរដ្ឋ និងឯកជន។ មិនតែ

ប៉ុណ្ណោះ មត្តេយ្យសិក្សា មានសេវាដូចជា  
 មត្តេយ្យសិក្សាសហគមន៍ មត្តេយ្យសិក្សារដ្ឋ  
 មត្តេយ្យសិក្សាឯកជន និងកម្មវិធីអប់រំកុមារ  
 តូចតាមផ្ទះ។

**៣. កម្មវិធីសិក្សាមត្តេយ្យសិក្សា**

កម្មវិធីសិក្សា ជាមុខវិជ្ជាសិក្សាទាំងឡាយ  
 ដែលបានផ្តល់ឱ្យដោយស្ថាប័នអប់រំណា  
 មួយ។ យោងតាមរដ្ឋធម្មនុញ្ញនៃព្រះរាជាណា  
 ចក្រកម្ពុជា ត្រង់មាត្រា៦៧ចែង៖ រដ្ឋនឹងអនុម័ត  
 កម្មវិធីអប់រំ « យោងតាមគោលការណ៍  
 គរុកោសល្យទំនើបរួមទាំងបច្ចេកវិទ្យា និង  
 ភាសាបរទេស » ព្រមទាំងរដ្ឋគ្រប់គ្រងសាលា  
 រៀនសាធារណៈនិងឯកជន និងថ្នាក់រៀននៅ  
 គ្រប់កម្រិត។ ទាក់ទងចំណុចនេះ ក្រសួងអប់រំ  
 ដែលជាសេនាធិការរបស់រាជរដ្ឋាភិបាល បាន  
 ដាក់ចេញនូវគោលការណ៍ជាច្រើន រួមទាំង  
 ចងក្រងជាសៀវភៅជាច្រើនដើម្បីកំណត់ការ  
 អនុវត្ត អភិវឌ្ឍកម្មវិធីសិក្សា។

ការអភិវឌ្ឍកម្មវិធីសិក្សាលម្អិតសម្រាប់  
 មត្តេយ្យសិក្សា គឺការចាំបាច់ ដើម្បីផ្តល់  
 លទ្ធភាពឱ្យកុមារទទួលបានពេញលេញ  
 នូវសុខុមាលភាពរាងកាយ និងផ្លូវចិត្ត

<sup>10</sup>

<sup>11</sup> សម្រួលសំណេរចេញពីសៀវភៅប្រវត្តិក្រសួងអប់រំ យុ  
 វជន និងកីឡា ឆ្នាំ១៩៩៨។

ស្មារតីសាមគ្គីភាព ភាពម្ចាស់ការ ការ ទទួលខុសត្រូវ សមត្ថភាពពិចារណា ការ ដោះស្រាយបញ្ហា ចំណិនអន្តរបុគ្គល និង សង្គម ស្មារតីស្រឡាញ់បរិស្ថាន និងការ ចូលរួមរបស់កុមារ។<sup>12</sup>

កម្មវិធីសិក្សាមត្តេយ្យ មានលក្ខណៈ ផ្សេងៗគ្នាតាមសាលា ឬតាមបរិយាកាស សិក្សា។

**តើកម្មវិធីសិក្សាថ្នាក់មត្តេយ្យ ត្រូវបង្កើត ឡើងយ៉ាងដូចម្តេច?**

សាលាមត្តេយ្យភាគច្រើនមានគោលដៅ និងទស្សនវិជ្ជាដែលគ្រូបង្រៀនម្នាក់ៗត្រូវតែ ប្រកាន់ខ្ជាប់។ ក្នុងករណីមួយចំនួនគ្រូបង្រៀន ធ្វើតាមការណែនាំទូទៅទាំងនោះដោយមិនផ្លូវ ការ។ ក្នុងករណីជាច្រើនទោះជាយ៉ាងណាគ្រូ បង្រៀនត្រូវតែបំពេញផែនការមេរៀននិងការ ធ្វើចំណាត់ថ្នាក់សម្រាប់វាយតម្លៃការវិក ចម្រើនរបស់សិស្ស។

សិក្ខាសាលាថ្នាក់មត្តេយ្យគិតអំពីរយៈពេល នៃថ្ងៃចូលរៀន។ សាលារៀនមត្តេយ្យជាច្រើន

មានរយៈពេលតែពីរឬបីម៉ោងក្នុងមួយថ្ងៃខណៈ ពេលដែលកុមារដទៃទៀត (ជាពិសេសនៅក្នុង សាលារៀនសាធារណៈ) មានរយៈពេលយូរ។ មនុស្សខ្លះអាចរត់បានយូរជាងថ្ងៃធម្មតាដើម្បី គ្របដណ្តប់រាល់ម៉ោងធ្វើការរបស់មាតាឬ បិតា។ ក្នុងកំឡុងពេលណាមួយដែលបានផ្តល់ ឱ្យ, សាលាមត្តេយ្យទំនងជានឹងចូលរួមក្នុង:

- សកម្មភាពជាក់លាក់ដូចជាពេលវេលា រង្វង់ម៉ោងបទចម្រៀងពេលវេលាប្រតិទិន ពេលវេលាលេងល្បែងពេលវេលាពេល វេលារឿងសិប្បកម្មជាដើម។
- រយៈពេលអន្តរកាល ដែលមានរវាង សកម្មភាព (ការរៀនពីរបៀបដើរនៅក្នុង បន្ទាត់ជាមួយមិត្តភក្តិរៀនរបៀបសម្អាត ប្រដាប់ប្រដាក្មេងលេងនិងសម្ភារៈជាដើម)
- សកម្មភាពពិសេសមិនចាំបាច់ត្រូវបង្រៀន ដោយគ្រូថ្នាក់មត្តេយ្យបឋមទេប៉ុន្តែជាគ្រូ បង្រៀនពិសេសដូចជាសិល្បៈតន្ត្រីតន្ត្រី និងបណ្តុះបណ្តាល
- កម្មវិធីសិក្សាថ្នាក់មត្តេយ្យអាចរួមបញ្ចូល កិច្ចការផ្ទះដែលផ្តល់ឱ្យកុមារដើម្បីពង្រឹង

ស្រង់ពីអត្ថបទ «ការអប់រំនិងការអភិវឌ្ឍនៅកម្ពុជា» របស់ បណ្ឌិត កង ឱម ការផ្សាយរបស់រាជបណ្ឌិត្យសភាកម្ពុជា ឆ្នាំ២០២០

<sup>12</sup> ស្រង់ពីសៀវភៅកម្មវិធីសិក្សាលម្អិតសម្រាប់មត្តេយ្យសិក្សារដ្ឋ របស់ក្រសួងអប់រំ ឆ្នាំ២០១៨

នូវអ្វីដែលបានរៀននៅក្នុងថ្នាក់រៀនថ្នាក់មត្តេយ្យ

- ការធ្វើដំណើរតាមទីលានដែលត្រូវបានបង្កើតឡើងដើម្បីលើកកម្ពស់មេរៀន - ឧទាហរណ៍ ការធ្វើដំណើរទៅកាន់ការិយាល័យប្រៃសណីយ៍ដើម្បីរៀនអំពីសំបុត្រឬការធ្វើដំណើរទៅកាន់ហាងលក់គ្រឿងទេសដើម្បីស្វែងយល់អំពីការជ្រើសរើសអាហារដែលមានសុខភាពល្អ។

- វាក្នុងពិសេសដែលត្រូវបានគេយកទៅផ្តល់ព័ត៌មានលំអិតបន្ថែមលើមេរៀនមួយ (ឧទាហរណ៍៖ មន្ត្រីប៉ូលីសនិយាយអំពីសុវត្ថិភាពឬពេទ្យធ្មេញ ដើម្បីនិយាយអំពីការថែរក្សាធ្មេញ)

ការលេងគឺមានច្រើនជាងកុមារដែលសប្បាយ។ លេងជាពិសេសនៅពេលដែលវាទាក់ទងនឹងការប្រាស្រ័យទាក់ទងជាមួយកុមារដទៃទៀតបង្រៀនក្មេងៗអំពីរបៀប៖

- បង្កើតមិត្ត
- ផ្លាស់វេន
- រៀនពីរបៀបសហការ
- ព្យាយាមវិធីផ្សេងៗនៃការដោះស្រាយបញ្ហា

- ប្រើការស្រមើលស្រមៃរបស់ពួកគេ
- គិតច្នៃប្រឌិត

ប្រភេទផ្សេងៗគ្នានៃការលេងរួមទាំង រចនាសម្ព័ន្ធ និង មិនមានរចនាសម្ព័ន្ធ អនុញ្ញាតឱ្យកុមារអាចអនុវត្តជំនាញខុសៗគ្នាតាមរបៀបផ្សេងៗ (រូបទី១)។



រូបទី១៖ សកម្មភាពនៃការលេងរបស់កុមារមត្តេយ្យ

ក្នុងការរៀបចំកម្មវិធីសិក្សាថ្នាក់មត្តេយ្យបានធ្វើការកែសម្រួលសម្ភារៈ និងវិធីសាស្ត្រដើម្បីជាក់មូលដ្ឋានគ្រឹះនៃការអប់រំ លំនាំតាមការអប់រំលំដាប់ពិភពលោកជាមួយនឹងការអភិវឌ្ឍដែលគ្មានដែនកំណត់។ នៅដំណាក់កាលដំបូងនៃការអប់រំ សិស្សរៀនពី ប្រធានបទសំខាន់បី គឺ ការរាប់លេខ ការប្រៀបធៀបវត្ថុ និងការ

សរសេរលេខជាពាក្យ។ បន្ថែមនូវការសិក្សាភាសា គឺមានប្រធានបទទាក់ទងនឹងវិទ្យាសាស្ត្រ ពិភពលោក និង អប់រំកាយ។ សិស្សទទួលយកចំណេះដឹងនេះដោយសប្បាយរីករាយ តាមរយៈបទចម្រៀង ល្បែងកំសាន្ត និងសកម្មភាពដែលផ្តល់នូវតម្លាភាព និងអនុវត្តសកម្មភាពដែលមានទំនាក់ទំនងជាមួយគោលដៅមេរៀន។ ដូច្នោះមិនត្រឹមតែសិស្សអាចចាប់យកចំណេះដឹងមូលដ្ឋាននោះទេ ពួកគេក៏បានភ្ជាប់ការសិក្សាជាមួយភាពសប្បាយរីករាយផងដែរ។

ចំពោះមត្តេយ្យសិក្សារដ្ឋ គឺកុមារដែលមានអាយុពី៣ឆ្នាំដល់ក្រោម៦ឆ្នាំ ហើយត្រូវបែងចែកជាកម្រិតថ្នាក់៖

- កុមារដែលមានអាយុ៣ឆ្នាំ៖ រៀនកម្រិតទាប
- កុមារដែលមានអាយុ៤ឆ្នាំ៖ រៀនកម្រិតមធ្យម
- កុមារដែលមានអាយុ៥ឆ្នាំ៖ រៀនកម្រិតខ្ពស់

រីឯមត្តេយ្យឯកជន គឺកម្រិតថ្នាក់អាស្រ័យលើគោលការណ៍ឬបែបបទសាលាផ្សេងៗគ្នា។

**៤. សារសំខាន់នៃការសិក្សាថ្នាក់មត្តេយ្យ**

មត្តេយ្យសិក្សា ត្រូវលើកទឹកចិត្តនិងផ្តល់តម្លៃទៅលើភាពស្មើគ្នាសរសើរនិងភាពរីករាយនៃសម្រស់ជីវិតតាមរយៈភាពកក់ក្តៅនិងសោកណភាពថ្នាក់រៀន សម្ភារៈលេង សិល្បៈ (រូបទី២) និងបរិស្ថានធម្មជាតិទាំងក្នុងនិងក្រៅថ្នាក់។



រូបទី២៖ ការរៀនរំលឹករបស់សិស្សមត្តេយ្យធនធានក្រុងតាខ្មៅ

បរិស្ថានដែលពោរពេញទៅដោយភាពកក់ក្តៅនិងការស្វាគមន៍រួមជាមួយនឹងទម្លាប់ប្រចាំថ្ងៃនិងសប្តាហ៍ដូចជា ការដុតនំ ការចម្អិនម្ហូប ការដាត់ពណ៌ ការងារហត្ថកម្ម ការលេងទឹក និងការរុករក ការលេងល្បែង ការលេងនៅខាងក្រៅថ្នាក់ និងការសម្អាតជាកត្តាជម្រុញការលូតលាស់របស់ក្មេងៗទាំងផ្នែករាងកាយ និងប្រាជ្ញាស្មារតី។ តាមរយៈការលេងសកម្មភាពជួបជុំ និងការនិទានរឿងជាពីរភាសា កិច្ចការដែលមានគោលបំណងច្បាស់លាស់ និងការសហការ ក្មេងៗរៀនពីភាពផ្សេងៗគ្នានៃភាសា គណិតវិទ្យា ជំនាញសង្គម និងការអនុវត្តជាក់ស្តែង។

**ជំនាញភាសា**

- ស្តាប់និងធ្វើតាមការណែនាំងាយៗ
- ស្តាប់អ្នកដទៃនិងរង់ចាំវេនរបស់ខ្លួនក្នុងការនិយាយ
- រៀននិងអនុវត្តវាក្យសព្ទតាមរយៈសកម្មភាពប្រចាំថ្ងៃ
- សម្គាល់សម្លេងព្យញ្ជនៈតាមរយៈការស្តាប់និងការនិយាយ
- ធ្វើត្រាប់តាមការបញ្ចេញសម្លេងនៃពាក្យទូទៅនៃភាសាខ្មែរនិងអង់គ្លេស
- បង្កើតល្បះពេញលេញ

- សូត្រកំណាព្យ ច្រៀងចម្រៀង និងចូលរួមក្នុងការធ្វើចលនា
- ប្រាប់ពីគំនិតនិងតម្រូវការ

**ជំនាញគណិតវិទ្យា**

- ស្គាល់និងយល់លេខនិងសារៈសំខាន់របស់វាក្នុងជីវិតប្រចាំថ្ងៃ
- រាប់លេខដើម្បីចូលរួមសកម្មភាពអនុវត្តជាក់ស្តែង
- បែងចែកវត្ថុទៅតាមក្រុម
- សម្គាល់លេខសរសេរ
- ដឹងពីលំនាំនិងជំហានក្នុងការធ្វើកិច្ចការងាយៗ

**ជំនាញសង្គមនិងសតិអារម្មណ៍**

- បង្ហាញការគោរព ចិត្តអាណិតអាសូរ និងការយកចិត្តទុកដាក់លើអ្នកដទៃ
- បង្ហាញភាពឯករាជ្យក្នុងទម្លាប់ប្រចាំថ្ងៃ
- សហការជាមួយអ្នកដទៃក្នុងការបំពេញការងារ
- យល់និងមានអាកប្បកិរិយាល្អ
- អនុវត្តការគ្រប់គ្រងខ្លួនឯង
- បង្ហាញការជឿជាក់លើខ្លួនឯងនិងមានសមត្ថភាពក្នុងការបំពេញកិច្ចការ
- បង្ហាញការអរគុណនិងការថែរក្សាបរិស្ថានថ្នាក់រៀន

**បំណិនជីវិតនិងកាយសម្បទា**

- ធ្វើតាមលំនាំនិងទម្លាប់ប្រចាំថ្ងៃរួមជាមួយនឹងការរៀបចំនិងការសម្អាត
- អនុវត្តការមានអនាម័យល្អ
- ជួយរៀបចំអាហារសម្រន់
- ជួយសម្អាតប្រចាំថ្ងៃ
- អភិវឌ្ឍការសហការរវាងភ្នែកនិងដៃតាមរយៈការងារហត្ថកម្មនិងសិប្បកម្មដែលមានភាពលម្អិត
- អភិវឌ្ឍការធ្វើការរួមគ្នានិងការរក្សាលំនឹងរាងកាយតាមរយៈការងារហត្ថកម្មនិងសិប្បកម្ម។

បើតាមគេហទំព័រខេអេកស៊ើចផ្សាយថ្ងៃទី២៦ ខែកញ្ញា ឆ្នាំ២០១៨បានបង្ហាញថាការចូលរៀននៅមត្តេយ្យសិក្សាមានសារៈប្រយោជន៍ចំពោះកុមារដូចជា៖

- ធ្វើឱ្យកុមារមានភាពក្លាហានឈ្លាសវៃ
- ចេះស្តាប់ដំបូន្មានលោកគ្រូ អ្នកគ្រូដែលនិយាយពីការអប់រំ
- រស់នៅមានសុជីវធម៌
- ចេះបន្ស៊ាំខ្លួនជាមួយមិត្តភក្តិ និងលោកគ្រូ អ្នកគ្រូ

- ធ្វើឱ្យកុមារមិនងាយបោះបង់ចោលការសិក្សា<sup>13</sup>(រូបទី៣)



រូបទី៣៖ កុមារមត្តេយ្យទទួលវិញ្ញាបនបត្របញ្ជាក់ការសិក្សាដោយស្មោះត្រង់

បន្ថែមពីនេះ យោងតាមប្រសាសន៍លោក រស់ សុវាចា អ្នកនាំពាក្យក្រសួងអប់រំ ថ្ងៃដកន្ទង់មកថា ដំណើរការអប់រំកុមារតូចនៅតែផ្តោតសំខាន់លើការអភិវឌ្ឍផ្នែកទាំង៥ រួមមាន សុខភាពរាងកាយ ភាសា បញ្ញា ការគិតសង្កេត អារម្មណ៍ ការអភិវឌ្ឍសីលធម៌និងវប្បធម៌ ដោយផ្អែកលើមុខវិជ្ជាចិត្តចលនាភាពវិទ្យាសាស្ត្រសិក្សាសង្គម បុរេគណិតវិទ្យា និង

<sup>13</sup> ស្រង់ពី៖ <https://www.khsearch.com>

ភាសាខ្មែរ ដើម្បីសម្រេចបានលទ្ធផលសិក្សា របស់កុមារស្របតាមគោលបំណងនៃកម្មវិធី សិក្សាលម្អិតសម្រាប់មត្តេយ្យសិក្សាឈានឆ្ពោះ ទៅសម្រេចបានចំណុចដៅក្នុងផែនការយុទ្ធ សាស្ត្រវិស័យអប់រំឆ្នាំ២០១៩-២០២៣។<sup>14</sup>

### ៥. ភាពខុសគ្នារវាងអ្នកអត់បានរៀន និងអ្នកបានរៀនមត្តេយ្យសិក្សា

ការសិក្សាអ្វីក៏ដោយ សុទ្ធតែមានប្រយោជន៍ របស់វា។ មាតាបិតាឬអ្នកអាណាព្យាបាលមួយ ចំនួន មើលរំលងការសិក្សានៅថ្នាក់មត្តេយ្យ ពីព្រោះពួកគាត់មិនបានបញ្ជូនកូនចៅទៅ ចូលរៀនមត្តេយ្យសិក្សាដោយឱ្យកូនចូលរៀន ថ្នាក់ទី១តែម្តង។ ទោះបី មត្តេយ្យសិក្សា មិន មែនជាកូមិសិក្សានិងប្រភេទសិក្សាដែលមាន ចែកក្នុងច្បាប់ស្តីពីការអប់រំក៏ដោយ ក៏មត្តេយ្យ សិក្សានៅតែមានសារៈប្រយោជន៍ខ្លាំង ចំពោះ ប្អូនៗកុមារដែរ។

សិស្សដែលបានរៀនចប់ថ្នាក់មត្តេយ្យ គឺ ជាគ្រូប្រាថ្នាចង់បានយកទៅបង្រៀនរបស់គ្រូ ដែលបង្រៀនថ្នាក់ទី១ ។<sup>15</sup> ការអប់រំកុមារតូច ត្រូវបានរាជរដ្ឋាភិបាលកម្ពុជាទទួលស្គាល់ថា ជាមធ្យោបាយចាំបាច់ក្នុងការបង្កើនការចូល

រៀននៅថ្នាក់បឋមសិក្សា ហើយជាមធ្យោបាយ ក្នុងការកសាងមូលដ្ឋានអប់រំ ដែលនឹងជួយឱ្យ លទ្ធផលសិក្សារបស់កុមារមានភាពប្រសើរ ឡើង ហើយកាត់បន្ថយការបោះបង់ការសិក្សា។<sup>16</sup>

ដូចនេះ កុមារដែលមិនបានចូលរៀននៅ មត្តេយ្យសិក្សានិងកុមារដែលបានសិក្សានៅ ថ្នាក់មត្តេយ្យ មានភាពខុសគ្នា ដោយកុមារមិន បានសិក្សាថ្នាក់មត្តេយ្យ បាត់បង់នូវភាពសុំ នឹងមជ្ឈដ្ឋានអប់រំដែលជាពិភពខាងក្រៅ បន្ទាប់ពីផ្ទះសម្បែងរបស់ពួកគេ។ ការយល់ដឹង នានាសម្រាប់មត្តេយ្យសិក្សា ក៏ពួកគេមិនបាន ទទួលដូចក្មេងដែលចូលរៀនមត្តេយ្យដែរ។

### សន្និដ្ឋាន

ការធ្វើអ្វីក៏ដោយ ទាមទារឱ្យមានគ្រឹះរឹងមាំ ដែលជាមូលដ្ឋានត្រឹមត្រូវក្នុងការបង្កើតអ្វីៗ ផ្សេងទៀត។ ការសង់ផ្ទះ ត្រូវគ្រឹះក្រោមរឹងមាំ ទើបផ្ទះនោះមានគុណភាពល្អនិងមាំទាំ។ ចំពោះការអប់រំ ក៏មិនខុសពីអ្វីដែលបានលើក ឡើងមកនេះដែរ ពោលគឺមត្តេយ្យសិក្សាជា បឋមគ្រឹះនៃការអប់រំ។ បើកុមារតូចមិនបាន

<sup>14</sup> ស្រង់ពីគេហទំព័រកាសែតកម្ពុជាថ្មី ចុះផ្សាយថ្ងៃទី៦ មករា ឆ្នាំ២០២២។

<sup>15</sup> ស្រង់ពី៖ <https://www.worldbank.org>

<sup>16</sup> ស្រង់ពី៖ <https://www.wvi.org>

ទទួលការអប់រំថ្នាក់មត្តេយ្យ នោះពួកគេនឹង  
ប្រឈមនឹងបញ្ហាច្រើនក្នុងការបន្តការសិក្សា  
នៅកម្រិតបឋមសិក្សា ក៏ដូចជាកូមិសិក្សាផ្សេង  
ទៀត។ តែបើពួកគេ បានសិក្សាមត្តេយ្យ កុមារ  
តូចនឹងទទួលអត្ថប្រយោជន៍ស្របតាមកម្មវិធី  
អប់រំកុមារតូចដូចខាងក្រោម៖

1. កាត់បន្ថយយ៉ាងខ្លាំងគួរឲ្យកត់សម្គាល់  
នូវផលប៉ះពាល់ដែលអាចកើតមាននៃ  
ស្ថានភាពបាត់បង់នីតិសម្បទា និងជួយ  
បង្កើតការវិវឌ្ឍទៅមុខនៃស្ថានភាព  
បាត់បង់នីតិសម្បទានៅថ្នាក់វិទ្យាល័យ
2. បង្កើតអត្ថប្រយោជន៍ជាបន្តបន្ទាប់នៅ  
ក្នុងផ្នែកលូតលាស់នានាដូចជា៖ ផ្នែក

រាងកាយ ផ្នែកពុទ្ធិ ផ្នែកពាក្យសម្តី និង  
ភាសា ផ្នែកចិត្តសង្គម និងការជួយខ្លួន  
ឯង

3. កាត់បន្ថយភាពតានតឹងក្នុងគ្រួសារ ការ  
ពឹងផ្អែកលើសង្គម និងការធ្វើស្ថាប័នការ  
រូបនីយកម្ម និងតម្រូវការសម្រាប់ការ  
ដាក់បញ្ចូលទៅក្នុងថ្នាក់ពិសេស នៅ  
ពេលកុមារណាម្នាក់គ្រប់អាយុចូលរៀន។



**គន្ថនិទ្ទេស**

- ១. កង ឱម ការអប់រំនិងការអភិវឌ្ឍនៅកម្ពុជា ការផ្សាយរបស់រាជបណ្ឌិត្យសភាកម្ពុជា ២០២០
- ២. ក្រសួងអប់រំ កម្មវិធីសិក្សាលម្អិតសម្រាប់មត្តេយ្យសិក្សារដ្ឋ ២០១៨
- ៣. ក្រសួងអប់រំ ប្រវត្តិក្រសួងអប់រំ យុវជន និងកីឡា១៩៩៨
- ៤. ក្រសួងអប់រំ គោលនយោបាយស្តីពីកិច្ចការពារកុមារនៅសាលារៀន ២០១៦
- ៥. ច្បាប់ស្តីពីការអប់រំ ព្រះរាជាណាចក្រកម្ពុជា ឆ្នាំ២០០៧
- ៦. ជួន ណាត វចនានុក្រមខ្មែរ ការផ្សាយរបស់ពុទ្ធសាសនបណ្ឌិត្យ ១៩៦៧
- ៧. ប៉ាន់ សំណាង តម្លៃនៃការអប់រំបរិយាបន្ន ការផ្សាយរបស់រាជបណ្ឌិត្យសភាកម្ពុជា ២០២២
- ៨. រដ្ឋធម្មនុញ្ញនៃព្រះរាជាណាចក្រកម្ពុជា ឆ្នាំ១៩៩៣

**ប្រភពគេហទំព័រ**

- <https://www.kampuchearthmey.com>
- <https://www.wvi.org>
- <https://www.worldbank.org>
- <https://www.khsearch.com>
- <https://www.redleafpress.org>
- <https://hidenshell.ru>
- <https://www.collinsdictionary.com>
- <http://www.camlaw.com.kh>

# ការអប់រំប្រកបដោយគុណតម្លៃព្រះពុទ្ធសាសនាដល់ព្រះសង្ឃ

ដោយ៖ លោក ប៉ាន់ សំណាង

មន្ត្រីនាយកដ្ឋានវិទ្យាសាស្ត្រអប់រំ

វិទ្យាស្ថានមនុស្សសាស្ត្រនិងវិទ្យាសាស្ត្រសង្គម

នៃរាជបណ្ឌិត្យសភាកម្ពុជា

## ១. សេចក្តីផ្តើម

តាមរដ្ឋធម្មនុញ្ញនៃព្រះរាជាណាចក្រកម្ពុជា ដែលជាច្បាប់កំពូលរបស់ជាតិ បានចែងថា ព្រះពុទ្ធសាសនា ជាសាសនារបស់រដ្ឋ។<sup>១</sup> ព្រះសង្ឃ ជាសាវ័ក<sup>២</sup>នៃសាសនាព្រះពុទ្ធដែលដឹកនាំ អប់រំ ប្រៀនប្រដៅពុទ្ធបរិស័ទតាមពុទ្ធបញ្ញត្តិ។ បើនិយាយពីពាក្យថា «សង្ឃ» គឺជាភាសាសំស្ក្រឹតដែលមានអត្ថន័យថា «សហគមន៍» ដែលត្រូវបានប្រើប្រាស់ជាចម្បងសម្តៅទៅរកសហគមន៍អ្នកបួសនៅក្នុងសាសនាព្រះពុទ្ធ ឬត្រូវបានគេហៅម្យ៉ាងទៀតថាជា ភិក្ខុឬភិក្ខុនី<sup>៣</sup> ព្រះសង្ឃ និងដូនដីជាដើម។<sup>៤</sup>

នៅក្នុងសង្គមខ្មែរ ជនជាតិខ្មែរបាន និងកំពុងគោរពព្រះពុទ្ធសាសនាយ៉ាងខ្ជាប់ខ្ជួន។ តាំងពីអតីតកាលក៏ដូចជាបច្ចុប្បន្ន ទាំងថ្នាក់ដឹកនាំ ទាំងប្រជាពលរដ្ឋ ពិសេសរាជវង្ស បានបូជានិងគោរពសក្ការដល់ព្រះត្រៃរតន៍ ព្រះពុទ្ធ ព្រះធម៌ ព្រះសង្ឃតាមប្រពៃណីរហូតមក។ ទន្ទឹមនឹងនេះ ព្រះសង្ឃ គឺជាសាវ័កដ៏សំខាន់បំផុតក្នុងការប្រតិបត្តិនៅក្នុងសាសនា ហើយព្រះអង្គក៏ខំព្យាយាមសិក្សារៀនសូត្រ អប់រំ ហ្វឹកហាត់យ៉ាងហ្មត់ចត់តាមពុទ្ធឱវាទ ក៏ដូចជាវិន័យក្នុងព្រះពុទ្ធសាសនា។ អ្វីៗដែលភិក្ខុសាវ័កត្រូវបំពេញក្នុងការអប់រំផ្សព្វផ្សាយនូវគុណ

<sup>១</sup> ចែងនៅមាត្រា៤៣ ច្បាប់រដ្ឋធម្មនុញ្ញកម្ពុជា ឆ្នាំ ១៩៩៣

<sup>២</sup> សាវ័ក ប្រែថា អ្នកស្តាប់ឱវាទ

<sup>៣</sup> ពីដើម មានស្ត្រីបានបួសក្នុងសាសនាដែរ

<sup>៤</sup> ដកស្រង់ពី៖ <https://studybuddhism.com>

តម្លៃនានានៃព្រះពុទ្ធសាសនា ត្រូវធ្វើយតប  
នឹងសង្គមជាក់ស្តែងផងដែរ ទើបឧត្តមកិច្ច  
នោះ ទទួលបាននូវប្រសិទ្ធភាពនិងប្រសិទ្ធផល  
ខ្ពង់ខ្ពស់។ ចំណុចនេះ គឺទាមទារឱ្យព្រះសង្ឃ  
អង្គសាវ័កមួយក្នុងចំណោមសាវ័កទាំង៤ពួក  
ខិតខំសិក្សារៀនសូត្រពុទ្ធវិន័យ ចំណេះដឹង  
ទូទៅ ឬពិចារណាពិតថភាព សច្ចភាពសង្គម  
ទាំងឡាយ ។ មិនតែប៉ុណ្ណោះ ព្រះអង្គ ក៏ទទួល  
បាននូវជំនាញអក្សរសាស្ត្រតាមរយៈព្រះផ្នួស  
ដែរ ពីព្រោះព្រះពុទ្ធសាសនា ជាជម្រកដ៏ធំនៃ  
អក្សរសាស្ត្រខ្មែរនៅសម័យដែលយើងមាន  
គ្រោះថ្នាក់ធ្លាក់ដុន ជាបក្ខុដ៏ភ្លើងសង្គ្រាម  
ដោយសារវត្តអារាមនេះហើយ ជាទីកន្លែងតែ  
មួយគត់ក្នុងការថែរក្សាខ្សែនវប្បធម៌ជាតិឱ្យ  
បានគង់វង្ស។

នៅក្នុងអត្ថបទស្រាវជ្រាវខ្លះ យើងចង់ចុះ  
បញ្ជាក់ឱ្យឃើញពីគុណតម្លៃនៃព្រះពុទ្ធ  
សាសនាដែលព្រះសង្ឃខ្មែរទទួលបានដោយ  
ផ្សារភ្ជាប់ជីវភាពជាក់ស្តែងនៅក្នុងសង្គម។  
ព័ត៌មានក៏ដូចជាទិន្នន័យដែលយើងទទួល  
បាន គឺតាមរយៈការសម្ភាសផ្ទាល់ជាមួយព្រះ

សង្ឃ ពីការអង្កេត ពីគេហទំព័រនានា ហើយ  
និងពីឯកសារផ្សេងៗ ។

**២. និយមន័យ**

ទាក់ទិននឹងប្រធានបទនេះ ពាក្យគន្លឹះដែល  
គួរស្វែងយល់មានដូចខាងក្រោម៖

**ក. អប់រំ**

អប់រំ<sup>៥</sup>: (កិ.) អប់ បង្ហាត់ ផ្សព្វ ឬ បង្ហាត់  
ចំហាយ។ ព. ប្រ. ហាត់ ចិត្ត, បង្ហាត់ ចិត្ត; ជួស  
ជុល ចំពោះវិជ្ជា ឬ កិរិយា មារយាទ, ហ្វឹកហាត់  
ឱ្យស្អាតជំនាញជាងមុន, កែឲ្យបានល្អប្រពៃ  
ជាង មុនជាលំដាប់; ខំប្រឹងបំពេញ ឧបនិស្ស័យ  
ឱ្យ បរិបូណ៌, ខំកសាង សន្សំបុណ្យ កុសល  
រក្សា ទុកពុំឱ្យមានហ្នឹង, មិនឱ្យមានថ្នាំថ្នាក់;  
បន្តិ បារមី : ព្រះបរមពោធិសត្វបានអប់រំបន្តិ  
បារមី អស់កាលយូរអង្វែង។ ន. ឈ្មោះក្រសួង  
រដ្ឋ មន្ត្រីកាន់កាប់មុខការផ្នែកខាងការអប់រំ,  
ការសិក្សា : ក្រសួងអប់រំជាតិ (ពីដើម ហៅ:  
ក្រសួង សិក្សាធិការ)។ ពាក្យ«អប់រំ»ក៏ត្រូវនឹង  
ពាក្យអង់គ្លេស «Educate» ដែលមានន័យថា  
ផ្តល់ការណែនាំខាងបញ្ញា សីលធម៌ និងសង្គម  
ដល់ នរណាម្នាក់ ជាធម្មតានៅសាលា ឬ  
សាកលវិទ្យាល័យ។ "នាងបានទទួលការអប់រំ

<sup>៥</sup> ស្រង់ពីវចនានុក្រមសម្តេចសង្ឃរាជ ជួន ណាត

នៅសាលាបឋមសិក្សា" ( give intellectual, moral, and social instruction to (someone), typically at a school or university." : she was educated at a boarding school")<sup>៦</sup>។

**ខ. សង្ឃ**

ខាងក្រោមជានីយរបស់ពាក្យ«សង្ឃ»និងកន្សោមពាក្យដទៃទៀតដែលមានពាក្យ«សង្ឃ» ជាធាតុបង្កើត( Main Element)៖  
សង្ឃ<sup>៧</sup>: សំ. បា.(ន.) (ប្រើជា សំយ ក៏បាន (អ. ថ. សង្ឃ-យ:) ពួក; ប្រជុំ; បន; ហូង។ តាមលទ្ធិពុទ្ធសាសនា សំដៅចំពោះពួកភិក្ខុ តាំងពី ៤ រូបឡើងទៅ : ជំនុំសង្ឃ, របស់សង្ឃ, អាជ្ញាសង្ឃ, សង្ឃព្រមពៀងគ្នា។ បើរៀងគ្នាបំពេញដើមសព្វដទៃ អ. ថ. សង្ឃ, ដូចជា : សង្ឃកតិកា (--កៈ--) ប្តេជ្ញារបស់សង្ឃ។ សង្ឃកម្មការរបស់សង្ឃដែលប្រជុំគ្នាធ្វើក្នុងសីមា។ សង្ឃករណីយកិច្ច កិច្ចដែលសង្ឃត្រូវធ្វើ (មានការជួសជុល សេនាសនៈជាដើម)។ សង្ឃការី (តាមទម្លាប់ អ. ថ. សង្ឃ) អ្នកធ្វើការសង្ឃ; ខ្មែរ ហៅក្រុមអ្នករាជការក្នុងព្រះរាជវាំងមួយក្រុមមានមុខការខាងចាត់ការសង្ឃដែលទាក់ទង ដោយកិច្ចមានព្រះរាជនិមន្ត ជាដើម។

សង្ឃកិច្ច កិច្ចការផ្សេងៗរបស់សង្ឃ។ សង្ឃគតិទាន (សង្ឃ-យៈតៈតៈ--) ទានដែលបង្ហោរទៅ ចំពោះសង្ឃ គឺទានដែលទាយកប្រគេនចំពោះសង្ឃ(ព. ផ្ទ. បុគ្គលិក ទាន)។ សង្ឃគារវតា (--វៈវៈ--) សេចក្តីគោរពចំពោះសង្ឃ។ សង្ឃគុណ គុណព្រះសង្ឃ គឺវត្តប្រតិបត្តិ ឬសណ្តាប់ធ្នាប់ល្អវិសេសរបស់ព្រះអរិយសង្ឃ។ សង្ឃដីកា ដីការរបស់សង្ឃ; ដីការរបស់ភិក្ខុដែលចេញជាផ្លូវរាជការ; សំបុត្រសម្រាប់សាមណេរ ក្នុងសម័យបច្ចុប្បន្ននេះ កាន់ជាសម្គាល់ខ្លួន ទុកដូចជា សំបុត្រឆាយាសម្រាប់ភិក្ខុ (ប្រើតាមសម័យនិយមរបស់ប្រទេស)។ សង្ឃត្ថេរ ឬ--វៈ ភិក្ខុ ដែលជាថេរៈក្នុងជំនុំសង្ឃ។ សង្ឃទាន ទានដែលទាយកប្រគេនចំពោះ សង្ឃ (ព. ផ្ទ. បុគ្គលិក ទាន)។ សង្ឃទាសៈ ឬ សង្ឃទាសី បុរស ឬ ស្ត្រី ដោយប្តេជ្ញាប្រគល់ ខ្លួនជាអ្នកធ្វើការបម្រើសង្ឃ ហាក់ដូចជា ទាសៈ ឬទាសី។ សង្ឃទូត បម្រើរបស់សង្ឃ, តំណាងសង្ឃ។ សង្ឃនវក (--នៈវៈកៈ ឬ--នៈវៈកៈ) ភិក្ខុថ្មី ក្នុងសង្ឃ គឺភិក្ខុដែលទើបនឹងបួស ថ្មីក្នុងជំនុំសង្ឃមួយពួក។ សង្ឃនាយក (--យកៈ) មហាថេរដែលជា អ្នកដឹកនាំសង្ឃ គឺ ព្រះថេរៈ

<sup>៦</sup> ស្រង់ពីវចនានុក្រមOxford Language

<sup>៧</sup> ស្រង់ពីវចនានុក្រមសម្តេចសង្ឃរាជ ជួន ណាត

ជំដែលជាអ្នកត្រួតត្រាលើសង្ឃទូទៅក្នុងរដ្ឋ  
 មួយៗ។ សង្ឃបញ្ញា ពាក្យបង្គាប់ ឬ ពាក្យផ្តាំធ្វើ  
 របស់សង្ឃ។ សង្ឃបរិនាយក (--ប៉ះរិនាយក)  
 ព្រះថេរៈ ដែលជាអ្នកត្រួតត្រាលើ សង្ឃមួយ  
 ពួកៗ។ សង្ឃបរិភោគ ការប្រើ ប្រាស់របស់ក្នុង  
 អំណាចសង្ឃ (ព. ផ្ទ. បុគ្គល បរិភោគ)។ សង្ឃ  
 បាមោក្ខ (-ប៉ា-ម៉ោក) ព្រះ ថេរៈ ដែលជាប្រធាន  
 ឬជាមេរបស់សង្ឃ, មេ ក្រុមក្នុងវត្តមួយៗ ឬ  
 មេគណក្នុងខេត្ត មួយៗ។ សង្ឃបិសា ព្រះមហា  
 ថេរៈដែលទុកដូចជា បិសារបស់សង្ឃ។ សង្ឃ  
 បូជា បូជាចំពោះសង្ឃ។ ព្រះសង្ឃប្រកាស ឬ  
 ព្រះសង្ឃរាជប្រកាស សេចក្តីប្រកាសរបស់  
 សម្តេចព្រះសង្ឃនាយក ឬសេចក្តីប្រកាស  
 របស់សម្តេចព្រះសង្ឃរាជ។ សង្ឃប្រណាមការ  
 បង្ហោន កាយ វាចា ចិត្ត ថ្វាយ បង្គំ ចំពោះសង្ឃ  
 គុណៗ។ សង្ឃភក្ត ភក្ត ដែលទាយកប្រគេន  
 ចំពោះសង្ឃ។ សង្ឃភេទ ការបំបែកសង្ឃ  
 (ដោយពេញតាមលក្ខណៈវិន័យ)។ សង្ឃភេទ  
 កៈ ភិក្ខុអ្នកបំបែកសង្ឃ។ សង្ឃមណ្ឌល ជំនុំ  
 សង្ឃ; ភិក្ខុសង្ឃ ក្នុង ប្រទេស ឬដែននីមួយៗ។  
 សង្ឃមាមកៈ អ្នករាប់អាន សង្ឃថា ជារបស់  
 ខ្លួន (អ្នកប្តេជ្ញាយកសង្ឃរតនៈ ជាសរណៈ);  
 បើស្រ្តី ជាសង្ឃមាមិកា។ សង្ឃរតនៈ ឬសង្ឃវត្ថុ  
 រតនៈគឺសង្ឃ, សង្ឃ ដែលទុកដូចជា រតនៈ។

សង្ឃរាជ ឬ សង្ឃ រាជា សម្តេចសង្ឃ។ សង្ឃរា  
 ជីការ ប្រេះតា របស់សង្ឃ, ដំណើរមោះមែ  
 របស់សង្ឃ។ សង្ឃ វង្ស វង្សរបស់សង្ឃ។ ខ្មែរ  
 ប្រើពាក្យនេះ ជា សមណស័ក្តិ ទីបាឡាត់ខាង  
 ស្តាំជា ឋានានុក្រម សម្រាប់សម្តេចព្រះមហា  
 សង្ឃរាជ : ព្រះ បាឡាត់សង្ឃ វង្ស ជាគូគ្នានឹង  
 ព្រះបាឡាត់ សង្ឃរក្ខ (បាឡាត់ខាងឆ្វេង)។  
 សង្ឃសម្មតិ (--ស័ម-ម៉ៈតិ) សន្មតិរបស់សង្ឃ។  
 សង្ឃសាមគ្គី សេចក្តីព្រមព្រៀង ឬស្រុះស្រួល  
 របស់សង្ឃ; សេចក្តីព្រមព្រៀងរបស់ពួក ក្រុម។  
 សង្ឃាណត្តិ (បា. សង្ឃ + អាណត្តិ) សេចក្តី  
 បង្គាប់ ឬ ពាក្យផ្តាំធ្វើរបស់សង្ឃ។ សង្ឃានុសុ  
 សតិ (បា. សង្ឃ + អនុស្សតិ) សេចក្តីរព្យកដល់  
 សង្ឃគុណៗ។ សង្ឃបដ្ឋាក (សង្ឃ-បុប្ផ-ឋាក;  
 បា. សង្ឃ + ឧបដ្ឋាក) អ្នកបម្រើ ឬទំនុកបម្រុង  
 សង្ឃ; បើ ស្រ្តី ជាសង្ឃបដ្ឋាយិកា (បា. សង្ឃ +  
 ឧបដ្ឋាយិកា)។ល។ ចំពោះភាសាអង់គ្លេស «  
 សង្ឃ» ត្រូវនឹងពាក្យ «Monk» ដែលមានន័យ  
 ថា«ជាសមាជិកនៃសហគមន៍សាសនានៃបុរស  
 ដែលរស់ដោយការស្តារចំពោះភាពខ្វះខាត  
 សេចក្តីបរិសុទ្ធដោយកាយ វាចា ចិត្ត និងឱវាទ  
 ឬការស្តាប់បង្គាប់» ( a member of a religious

community of men typically living under vows of poverty, chastity, and obedience)<sup>8</sup>។

**គ. គុណតម្លៃ**

ចំពោះពាក្យគុណតម្លៃនេះ យើងសង្កេតឃើញមានការលើកឡើងជាច្រើនដូចខាងក្រោម៖

- គុណតម្លៃ គឺជាជំនឿជាមូលដ្ឋាន និងជាគោលការណ៍សំខាន់ដែលដឹកនាំ ឬជំរុញអាកប្បកិរិយា ឬសកម្មភាព។<sup>9</sup>
- គុណតម្លៃ:ការបរិបូណ៌ដោយសេចក្តីល្អ និងប្រយោជន៍ដែលមិនអាចកាត់<sup>10</sup> ។
- គុណតម្លៃគឺជាជំនឿឬឧត្តមគតិដែលមនុស្សវាយតម្លៃស្ថានភាព មនុស្សរៀង សកម្មភាព ឬព្រឹត្តិការណ៍ ផ្សេងៗ។ ពីការវាយតម្លៃនោះ វាត្រូវបានគេសម្រេចចិត្តថា តើមានអ្វីអាក្រក់ ឬល្អចង់បាន ឬមិនចង់បាន។ គុណតម្លៃ មានឥទ្ធិពលលើការសម្រេចចិត្ត និង អាកប្បកិរិយាដែលមនុស្សធ្វើពេញមួយជីវិតរបស់ពួកគេ។ ដូច្នេះ

ពួកគេ ជាគោលការណ៍នៃសកម្មភាព។ ឧទាហរណ៍ប្រសិនបើមនុស្សម្នាក់ឱ្យតម្លៃលើ "មិត្តភាព" ដូច្នេះគាត់មានតម្លៃនៃមិត្តភាព គាត់នឹងសម្រេចចិត្តចំណាយពេលច្រើនជាមួយមិត្តរបស់គាត់ ហើយនឹងផ្តល់សារៈសំខាន់ចំពោះវា បើប្រៀបធៀបទៅនឹងអ្វីផ្សេងទៀត។<sup>11</sup>

- បើពិនិត្យទៅលើពាក្យ«គុណតម្លៃ» កើតមកពីពាក្យ «គុណ» ដែលមានន័យថា ដំណើរធ្វើឲ្យចម្រើន សភាពបែបបទ សេចក្តីចម្រើន និង «តម្លៃ» ដែលមានន័យថា អ្វីៗដែលថ្លៃ<sup>12</sup>។ តាមន័យនេះ យើងអាចសរុបបានថា គុណតម្លៃ បានដល់ដំណើរចម្រើននូវអ្វីៗដែលថ្លៃ។

ជារួមមក ទោះបីមានការយល់ឃើញផ្សេងៗគ្នាក៏ដោយ ក៏គុណតម្លៃមានអត្ថន័យវិជ្ជមាន ហើយមានធាតុរួមដូចគ្នាដែលសម្តៅលើភាពលើសលប់ដោយការលូតលាស់ដែលជាសេចក្តីល្អដែរ។

<sup>8</sup> ស្រង់ពីវចនានុក្រមOxford Language

<sup>9</sup> ស្រង់ពី៖<https://thehrdaily.com.dream>

<sup>10</sup> ស្រង់ពី៖<https://www.sangapac.com>

<sup>11</sup> ស្រង់ពី៖<https://km.warbletoncouncil.org>

<sup>12</sup> ន័យក្នុងវចនានុក្រម ជួន ណាត

ប្រសិនបើគេនិយាយថា នរណាម្នាក់ “មានតម្លៃ” វាមានន័យថាពួកគេមានគុណតម្លៃ ដូចជាការគោរព សុភាពរាបសារ ភាពអត់ធុត់ ការតស៊ូ និងភាពស្មោះត្រង់ ឬគេចាត់ទុកថា មានលក្ខណៈវិជ្ជមានក្នុងសង្គម។

**៣. ព្រះសង្ឃនៅក្នុងព្រះពុទ្ធសាសនា**

សព្វថ្ងៃ នៅខណៈពេលដែលព្រះពុទ្ធសាសនា បានរីកសាយភាយទៅកាន់បច្ចិមលោក ពាក្យថាសង្ឃនេះ បានក្លាយទៅជាពាក្យដែលគេប្រើប្រាស់យ៉ាងទូលាយសម្រាប់សហគមន៍អ្នកបដិបត្តិព្រះពុទ្ធសាសនា ឬសូម្បីតែក្រុមអ្នកបដិបត្តិមួយក្រុមតូចនៅតាមមជ្ឈមណ្ឌលព្រះធម៌ ក៏គេរួមគ្នាបង្កើតសហគមន៍សង្ឃឡើងដែរ (រូបទី១)។



រូបទី១៖ សហគមន៍សង្ឃនិមន្តបិណ្ឌបាត

កម្ពុជាជាប្រទេសវ័យចំណាស់នៅតំបន់អាស៊ីអាគ្នេយ៍ ដែលគោរពប្រតិបត្តិព្រះពុទ្ធសាសនា។ ព្រះសង្ឃ បានដើរតួនាទីជាច្រើននៅក្នុងពុទ្ធចក្រ និង អាណាចក្រ។

**ក. សង្ឃប្រមត្តិ៖**

បន្ទាប់ពីព្រះសម្មាសម្ពុទ្ធត្រាស់ដឹង ព្រះសូត្រនៃកងចក្រព្រះធម៌ ឬព្រះធម្មចក្រ បានពន្យល់ប្រាប់យើងថា ព្រះអង្គបានសម្តែងធម៌ដំបូងរបស់ព្រះអង្គ ពោលគឺអរិយសច្ចៈបួន ទៅកាន់ព្រះភិក្ខុប្រាំរូប។ ភិក្ខុទាំងប្រាំរូបនេះ បានក្លាយជាសាវ័ករបស់ព្រះអង្គ ហើយមួយព្រះអង្គក្នុងចំណោមទាំងប្រាំអង្គគឺ កោដិញ្ញៈព្រះអង្គបានសម្រេចព្រះអរហន្ត។ កន្លងទៅបានពីរបីថ្ងៃក្រោយមកទៀត ស្របពេលដែលព្រះអង្គសម្តែងអំពីសុញ្ញភាព ឬភាពសូន្យនៃអត្តភាព ឬអនត្តា បញ្ជាក់ភិក្ខុទាំងអស់បានសម្រេចនូវព្រះអរហន្ត។ ភិក្ខុទាំងប្រាំអង្គនេះ បានក្លាយជាសមាជិកសង្ឃដំបូងគេបំផុត។ បន្ទាប់មកព្រះពុទ្ធ បានចំណាយពេលវេលាដែលនៅសេសសល់ទាំងប៉ុន្មានរបស់ព្រះអង្គ ប្រហែលជាសែសិបប្រាំព្រះវស្សា ដើម្បីសម្តែងព្រះធម៌ដែលព្រះអង្គបានត្រាស់ ស្របពេលដែលសាវ័ករបស់ព្រះអង្គក៏បានធ្វើដំណើរនិមន្តទៅកាន់ភូមិឋាននានា នៅពាសពេញភាគខាងជើងនៃ

ប្រទេសឥណ្ឌា ដើម្បីផ្សព្វផ្សាយនូវព្រះធម៌  
របស់ព្រះអង្គ។ មិនយូរមិនឆាប់ ព្រះ  
សម្មាសម្ពុទ្ធ បានទាក់ទាញនូវបរិស័ទជាច្រើន  
ដែលមកពីគ្រប់ស្រទាប់វណ្ណៈទាំងអស់៖ មាន  
ទាំងគ្រូសាសនា ទាំងមហាក្សត្រ និងមហាក្សត្រ  
វិយានី កសិករ និងអ្នកសម្លាប់សត្វជាដើម  
។ល។ តែភាគច្រើននៃសាវ័ករបស់ព្រះអង្គនៅ  
សម័យនោះ ពួកគេមិនចង់បោះបង់ចោលនូវ  
ជីវិតលោកិយ៍របស់គេទេ តែបើគេប្រាថ្នាលា  
ចាកជីវិតលោកិយ៍របស់គេ ដើម្បីចូលរួម  
ជាមួយសហគមន៍សង្ឃនោះ នោះព្រះអង្គ  
តែងទទួលស្វាគមន៍ពួកគេជានិច្ច។ ពុទ្ធបរិស័ទ  
ដែលបន្តរស់នៅ នៅក្នុងភេទជាគ្រហស្ថ ពួក  
គេជួយទំនុកបម្រុងជាអាហារ និងស្បង់ជីវរ  
ដល់សង្ឃ។

ពេលវេលាចេះតែកន្លងផុតទៅ មានមនុស្ស  
ជាច្រើនបានមកចូលរួមស្តាប់និងបដិបត្តិ  
ជាមួយព្រះអង្គ ប្រការនេះបានសេចក្តីថា វាគឺ  
ជារឿងចាំបាច់ដែលត្រូវបង្កើតវិន័យសម្រាប់  
សាវ័ក ដើម្បីធានាឱ្យបាននូវសហគមន៍សង្ឃ  
ដែលមានក្តីសុខុដុមរមនា។ វិន័យត្រូវបាន  
បង្កើតឡើង ត្រូវបានគេយកមកប្រើប្រាស់នៅ  
ពេលចាំបាច់ ដើម្បីឆ្លើយតបទៅនឹងកំហុសឆ្គង  
ឬអធិករណ៍នានាដែលកើតឡើងនៅក្នុងសហ

គមន៍សង្ឃ។ មានវិន័យរាប់រយ «ខ» ត្រូវបាន  
បង្កើតឡើង រហូតដល់ទីបញ្ចប់នៃជីវិតចុង  
ក្រោយរបស់ព្រះសម្មាសម្ពុទ្ធ សម្រាប់ឱ្យអ្នក  
បួស និងដូនដីបដិបត្តិតាម។

កាលពីដំបូងឡើយ ព្រះសម្មាសម្ពុទ្ធព្រះ  
អង្គទទួលតែបុរសតែប៉ុណ្ណោះឱ្យចូលបួសនៅ  
ក្នុងសហគមន៍សង្ឃ។ ប្រាំឆ្នាំក្រោយពីការ  
បង្កើតនូវសហគមន៍សង្ឃ ម្តាយមីងរបស់ព្រះ  
អង្គព្រះនាមថា មហាបជាបតី គោតមី បានស្នើ  
សុំឱ្យព្រះពុទ្ធបំបួសរូបនាងជាកិក្ខុនី ប៉ុន្តែព្រះ  
អង្គបានបដិសេធ។ ប៉ុន្តែព្រះនាងមហាបជាបតី  
គោតមី រួមទាំងស្រ្តីប្រាំរយនាក់ទៀត មិនរា  
ថយ និងបានសម្រេចចិត្តថា កោរសក់និង  
ស្លៀកពាក់ស្បង់ជីវរពណ៌លឿង និងធ្វើ  
ដំណើរតាមព្រះពុទ្ធ។ ព្រះនាងមហាបជាបតី  
បានធ្វើការស្នើសុំពីរលើកទៀតទៅកាន់ព្រះ  
សម្មាសម្ពុទ្ធ តែព្រះពុទ្ធបានធ្វើការបដិសេធ  
ចំពោះនាងគ្រប់ពេលទាំងអស់។ លើកទីបួន  
ដីដូនមួយរបស់ព្រះសម្មាសម្ពុទ្ធ គឺព្រះអានន្ទ  
ព្រះអង្គបានចូលបង្គំថ្វាយដល់ព្រះពុទ្ធជំនួស  
ម្តាយមីងរបស់ព្រះអង្គ ព្រះអានន្ទបានសួរទៅ  
កាន់ព្រះសម្មាសម្ពុទ្ធថា តើស្រ្តីគេមានសមត្ថ  
ភាពដូចបុរសដើម្បីបដិបត្តិលើមាត់ផ្លូវចិត្ត  
នេះ និងសម្រេចបាននូវការត្រាស់ដឹងដូច



បុរសឬទេ ព្រះសម្មាសម្ពុទ្ធព្រះអង្គទ្រង់យល់ ព្រមនឹងឆ្លើយតបទៅកាន់អានន្ទវិញ។ បន្ទាប់ មកទៀត អានន្ទបានផ្តល់ជាយោបល់ថា វាគឺ ជារឿងល្អដែលស្រ្តីអាចក្លាយជាអ្នកបួសបាន ហើយព្រះសម្មាសម្ពុទ្ធទ្រង់ក៏អនុញ្ញាតឱ្យ បំបួសស្រ្តីជាសារីករបស់ព្រះអង្គ។

**ខ. សារៈសំខាន់របស់ព្រះសង្ឃ**

នៅក្នុងសាសនា ព្រះសង្ឃ ជាសារីកមួយនៃ ព្រះពុទ្ធដែលទូន្មានដល់ពុទ្ធបរិស័ទ ហើយនៅ ក្នុងសង្គមមនុស្ស ព្រះសង្ឃ គឺជាអ្នកអប់រំ សីលធម៌សង្គម។

ព្រះសម្មាសម្ពុទ្ធចូលបរិនិព្វាន២៥០០ព្រះ វស្សាកន្លងផុតទៅហើយ ព្រះអង្គបានបន្សល់ ទុកនូវព្រះធម៌របស់ព្រះអង្គ ដើម្បីឱ្យយើង បដិបត្តិ នេះហើយគឺជាព្រះពុទ្ធសាសនា។ ប៉ុន្តែដើម្បីឱ្យយើងបដិបត្តិទៅដោយរលូន និង មានប្រសិទ្ធិភាពនោះ យើងចាំបាច់ត្រូវការនូវ គំរូភាពដែលគួរអោយទុកចិត្តបាន ពោលគឺ បុគ្គលដែលមានការចេះដឹង និងធ្វើការបដិបត្តិ នូវព្រះធម៌ និងសម្រេចបាននូវគោលដៅខ្លះៗ ហើយ ដើម្បីឱ្យគេជួយណែនាំតម្រង់ផ្លូវដល់ យើង។ សហគមន៍ដែលមានបុគ្គលបែបនោះ នោះគឺជាសហគមន៍សង្ឃនេះឯង។

សព្វថ្ងៃនេះ យើងតែងតែងាកទៅរកតារា ល្បីៗនិងយកគេមកធ្វើជាគំរូរបស់យើង៖ តារា សម្តែងប្រុសស្រី តារាដើរម៉ូដ តារាចម្រៀង និង កីឡាករជាដើម។ ប៉ុន្តែមនុស្សទាំងអស់នេះគេ មានបញ្ហារបស់គេរៀងៗខ្លួន។ យើងដឹងច្បាស់ ណាស់ នៅក្នុងជីវិតឯកជនរបស់គេ គឺមាន បញ្ហាស្មុគស្មាញខ្លាំងណាស់។ មិនត្រឹមតែ ប៉ុណ្ណោះទេ តែកាលណាយើងមានភាពធុបធុល ជាមួយនឹងតារាល្បីៗ និងធុបធុលជាមួយនឹង ជីវិតរបស់គេ វានាំយើងទៅរកតែការនិយាយ ដើមពីគេ និងនាំយើងទៅរកការជាប់ជំពាក់ លើសម្ភារៈនិយមផ្សេងៗ។ សកម្មភាពទាំង អស់នេះ មិននាំមកនូវប្រយោជន៍ និងក្តីសុខ ដល់រូបយើងនិងដល់មនុស្សគ្រប់រូបឡើយ។ ម្យ៉ាងវិញទៀត សហគមន៍សង្ឃ គឺជាអ្នកដែល បានលុបបំបាត់បញ្ហារបស់ខ្លួនមួយចំនួន ហើយ និងកំពុងតែបដិបត្តិដើម្បីកម្ចាត់បង់ បញ្ហារបស់ព្រះអង្គដែលនៅសេសសល់ទាំង ប៉ុន្មាន។ នេះ ជាគំរូភាពដែលគួរគោរព។

ដោយសារតែគុណបុណ្យដ៏ធំធេងរបស់ ព្រះសង្ឃ ដែលសព្វថ្ងៃ នៅក្នុងពិភពលោកដ៏ ទំនើបយើងនេះ យើងនៅមានព្រះធម៌ដែល បានរក្សាមកយ៉ាងល្អ ដែលបន្តត្រង់កាត់ពី ជំនាន់មួយទៅជំនាន់មួយទៀតមិនឈប់។

សហគមន៍សង្ឃបានបំផុសគំនិតយើង ឱ្យសំឡឹងមើល និងមើលឱ្យឃើញវែងឆ្ងាយជាងបញ្ហារបស់យើងទៅទៀត គឺមើលឃើញមាត់មួយដែលដឹកនាំយើងទៅរកការរួចចាកផុតពីសេចក្តីទុក្ខទាំងស្រុង។ សង្ឃ មិនត្រឹមតែបំផុសគំនិតយើងតែប៉ុណ្ណោះទេ ព្រះអង្គដឹកនាំ លើកកម្លាំងចិត្ត និងជួយគាំទ្រយើងរាល់គ្រប់ដំណានទាំងអស់នៅលើមាត់នេះ។ ហេតុដូច្នេះហើយបានជាពេលខ្លះគេពោលពាក្យថា បើគ្មានសង្ឃ គឺគ្មានពុទ្ធសាសនា។

**គ. វិន័យសង្ឃ**

វិន័យ (មកពីពាក្យបាលីសំស្ក្រឹត«វិនយ») មានន័យថា ការដឹកនាំទៅរកផ្លូវល្អ ច្បាប់ ... ។ ការរឹតចម្រើនលូតលាស់ទាំងឡាយ កើតឡើងពីការបដិបត្តិវិន័យនេះឯង។

ព្រះសម្មាសម្ពុទ្ធ ជាអ្នកប្រាជ្ញ ជាទស្សនវិទូ ដ៏មហាអស្ចារ្យក្នុងលោក។ គឺមានវិន័យរាប់រយ«ខ»ត្រូវបានបង្កើតឡើង រហូតដល់ទីបញ្ចប់នៃជីវិតចុងក្រោយរបស់ព្រះសម្មាសម្ពុទ្ធសម្រាប់ឱ្យអ្នកបួស និងដូនដីបដិបត្តិតាម (រូបទី២)។

<sup>13</sup> តាមការផ្សាយនៃគេហទំព័រកាសែតកោះសន្តិភាពនៅថ្ងៃទី១៧ ខែកុម្ភៈ ឆ្នាំ២០២១ ដោយដាក់

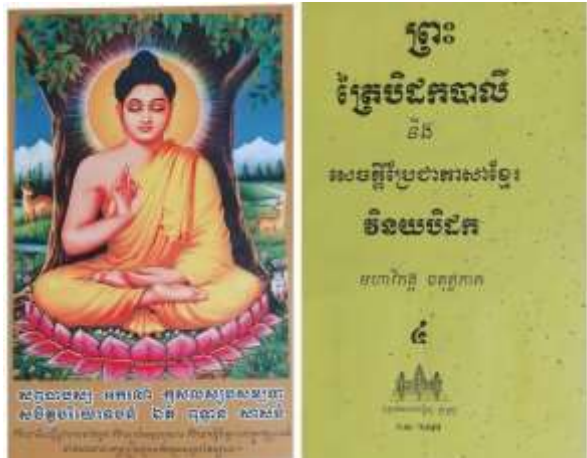

រូបទី២៖ ព្រះសម្មាសម្ពុទ្ធ សមាធិក្រោមដើមពោធិ៍ និងវិន័យបិដកសម្រាប់បញ្ចុដិតបដិបត្តិ

បើនិយាយពីវិន័យសង្ឃ គឺមានច្រើន«ខ»ណាស់ តែបើនិយាយរួម គម្ពីរព្រះវិន័យព្រះសម្មាសម្ពុទ្ធ ទ្រង់បានបញ្ញត្តិសិក្ខាបទដល់សាវ័កទាំងឡាយ ព្រោះអាស្រ័យអំណាចប្រយោជន៍កើតមានចំពោះសង្ឃគឺ<sup>13</sup>៖

- ១- ដើម្បីសេចក្តីល្អដល់សង្ឃ
- ២- ដើម្បីការរស់នៅសប្បាយដល់សង្ឃ
- ៣- ដើម្បីសង្កត់សង្កិននូវបុគ្គលទាំងឡាយដែលមិនអៀនខ្មាស
- ៤- ដើម្បីនៅជាសុខស្រួលដល់ភិក្ខុទាំងឡាយដែលមានសីលជាទីស្រឡាញ់
- ៥- ដើម្បីរារាំងអាសវជម៌ទាំងឡាយក្នុងបច្ចុប្បន្ន

ចំណងជើងមានអំណាចប្រយោជន៍១០យ៉ាង តែសរសេរឃើញតែ៩

៦- ដើម្បីញ៉ាំងបុគ្គលទាំងឡាយដែលមិនទាន់ ជ្រះថ្លាឲ្យជ្រះថ្លាឡើង

៨- ដើម្បីញ៉ាំងបុគ្គលទាំងឡាយដែលជ្រះថ្លា ហើយឱ្យរឹងរិតតែជ្រះថ្លាឡើងថែមទៀត

៩- ដើម្បីតម្កល់នៅមាំនៃព្រះសទ្ធម្ម

១០- ដើម្បីអនុគ្រោះដល់ព្រះវិន័យ។ វិន័យ បញ្ញត្តិនេះ មានប្រយោជន៍ធំធេងណាស់ដល់ អ្នកបួស រស់នៅក្នុងព្រះពុទ្ធសាសនា ដើម្បី ទូលជ្រោងសាសនាឱ្យបានជ្រួតជ្រាបរៀង ទៅ។

ក្រៅពីការលើកឡើងខាងលើ យើងឃើញ ថា វិន័យមានប្រយោជន៍១០យ៉ាងដែលព្រះ បរមគ្រូទ្រង់បញ្ញត្តិមក ព្រោះទ្រង់យល់ ប្រយោជន៍ចំពោះសង្ឃសាវ័កឬអ្នកបួស។ ប្រយោជន៍វិន័យ១០យ៉ាងនោះមានដូចតទៅ នេះ៖

1. សង្ឃសុដ្ឋតាយ៖ ដើម្បីសេចក្តីល្អ ដល់សង្ឃ
2. សង្ឃជាសុតាយ៖ ដើម្បីការស្រួល ដល់សង្ឃ
3. ទុម្ពដ្ឋនំ ភិក្ខុនំ និក្ខហាយ៖ ដើម្បី ញ៉ាំងពួកភិក្ខុដែលទ្រុស្តសីល

4. បេសលានំ ភិក្ខុនំជាសុវិហារាយ៖ ដើម្បីនៅជាសុខដល់ពួកភិក្ខុដែលមាន សីលជាទីស្រឡាញ់

5. ទិដ្ឋធម្មិកានំ អាសវានំ សំរាយ៖ ដើម្បីឃាត់នូវអាសវធម៌ទាំងឡាយក្នុង បច្ចុប្បន្ន។

6. សម្បរាយិកានំ អាសវានំ បដិឃា តាយ៖ ដើម្បីឃាត់នូវអាសវ<sup>14</sup>ធម៌ ទាំងឡាយក្នុងបរលោក។

7. អប្បសន្ធានំ បសាទាយ៖ ដើម្បី ញ៉ាំងពួកជនដែលមិនទាន់ជ្រះថ្លាឲ្យ ជ្រះថ្លា

8. បសន្ធានំ ភិយ្យោការាយ៖ ដើម្បី ញ៉ាំងពួកជនដែលជ្រះថ្លាហើយ ឲ្យរឹត តែជ្រះថ្លាឡើង

9. សទ្ធម្មដ្ឋិតិយា៖ ដើម្បីញ៉ាំងព្រះ សទ្ធម្មឲ្យស្ថិតស្ថេរ

10. វិនយានុក្កហាយ៖ ដើម្បីអនុគ្រោះ ដល់ព្រះវិន័យ៤យ៉ាងមានសំរវិន័យ ជាដើម។

**៤. ការសិក្សាអប់រំប្រកបដោយគុណ តម្លៃ**

<sup>14</sup> អាសវ មានន័យថា សៅហ្មង ឧបទ្រព ចង្រ្រើ។

យើងសង្កេតឃើញថា មានមនុស្សតិចតួចណាស់ ដែលបានដឹងពីវិភាគទានរបស់ព្រះពុទ្ធសាសនាចំពោះការអប់រំ។ សូម្បីតែនៅក្នុងប្រទេសកាន់ពុទ្ធសាសនាទាំងឡាយ ដែលមានប្រពៃណីទទួលបានការអប់រំពីពុទ្ធសាសនាជាប់មិនដាច់ អស់កាលជាច្រើនសតវត្សហើយក៏ដោយ ក៏ប្រព័ន្ធអប់រំបច្ចុប្បន្ននៃប្រទេសនោះលែងទៅជាការវិវត្តដោយផ្ទាល់នៃប្រពៃណីអតីតកាលនោះទៀតហើយ ទាំងមិនបិតនៅក្នុងបែបបទណាមួយ ដែលជាប់ទាក់ទងជាមួយការអប់រំពុទ្ធសាសនាដែរ។<sup>15</sup>

វត្តអារាម បានដើរតួនាទីនាំមុខក្នុងសហគមន៍ ក្នុងឋានៈជាមណ្ឌលផ្សាយចេញនូវគំនិត និងបច្ចេកទេសថ្មីៗ។ លោកសង្ឃ មានទឹកព្រះទ័យមេត្តាធម៌ និងដឹកនាំប្រជាជនកសាងផ្លូវ មន្ទីរពេទ្យ សាលារៀន មណ្ឌលក្មេងកំព្រា និងបង្កើតភាពសប្បាយរីករាយដទៃ

ទៀត ដែលប្រព្រឹត្តទៅក្នុងវត្តអារាមសម្រាប់សហគមន៍ (រូបទី៣)។



រូបទី៣៖ ព្រះគ្រូ ជួន កក្កដា និងសមណសិស្សនៅវត្តប្រាសាទនាងខ្មៅកំពង់សិក្សា<sup>16</sup>

លោកបានលើកស្ទួយករណីរបស់ប្រតិបត្តិការក្នុងកសិកម្ម និងសំណង់ សម្រាប់បម្រើសាធារណជន និងឯកជន។ វត្តអារាម នៅតែបន្តតួនាទីជាកន្លែង ជួបជុំប្រជាជន ដើម្បីចាត់តាំងសកម្មភាពអភិវឌ្ឍសហគមន៍ នៅក្នុងប្រទេសកាន់ពុទ្ធសាសនានានា។ លោកសង្ឃនៅតែបានតាំងខ្លួនជានិច្ច ជាអ្នកផ្ដើមគំនិតការងារ

<sup>15</sup> ផ្សាយរបស់ទស្សនាវដ្តីកម្ពុជសុរិយា ថ្ងៃទី១ ខែមីនា ឆ្នាំ ១៩៩៦ អត្ថបទរបស់លោក ឈន អៀម។

<sup>16</sup> វត្តប្រាសាទនាងខ្មៅ កំពង់ក្រាយជាទីកន្លែងផ្តល់ការអប់រំដល់សាមណសិស្សជាង ៣៤៥អង្គ ព្រះជន្មចន្លោះពី៣ - ២០ព្រះវស្សាកំពុងទទួលបានការអប់រំ និងបណ្តុះបណ្តាលចំណេះដឹង អក្សរ

សាស្ត្រខ្មែរ ភាសាបាលី វិជ្ជាពុទ្ធសាសនា និងការប្រតិបត្តិខ្លួនតាមគន្លងអប់រំសីលធម៌ព្រះពុទ្ធសាសនា (សាលាពុទ្ធិកបឋមសិក្សាវត្តប្រាសាទនាងខ្មៅ ស្ថិតនៅវត្តប្រាសាទនាងខ្មៅ មានទីតាំងស្ថិតនៅភូមិចារឃុំរវៀង ស្រុកសំរោង ខេត្តតាកែវ)។

ជាអ្នកនាំធ្វើការងារ និងជាអ្នកជំរុញរាល់  
ការងារ (រូបទី២)។



រូបទី២៖ សម្តេចព្រះមហាអរិយវង្ស បណ្ឌិត ឃី  
សុវណ្ណរតនា<sup>17</sup> អគ្គលេខាធិការដ្ឋានថេរវាសនាពុទ្ធ  
សាសនានៃព្រះរាជាណាចក្រកម្ពុជា និងជាសាកល  
វិទ្យាធិការពុទ្ធសាកលវិទ្យាល័យព្រះសីហនុរាជ និង  
មន្ត្រីបរិស្ថាន និងមន្ត្រីដាំដំកូនឈើ១៥០ដើមនៅ  
សាលាតិចណូ (រូបភាពរបស់កាសែតស្ទើកម្ពុជា)

ការរំដោះបញ្ហាខាងស្មារតីរបស់ពុទ្ធ  
សាសនា គឺជាការលើកទឹកចិត្តដល់ការធ្វើឲ្យ  
វិស័យអប់រំរីកចម្រើន ព្រោះកត្តាចម្បងមួយនៃ  
អាកប្បកិរិយារបស់ពុទ្ធសាសនាចំពោះការ  
រៀន ការបង្រៀន និងការស្រាវជ្រាវ គឺជាការ

<sup>17</sup> សព្វថ្ងៃនេះ សម្តេចបានលាចាកសិក្ខាបទមក  
គ្រហស្ថដោយបម្រើការងាររាជការនៅក្រសួងការ  
បរទេសក្នុងអាណត្តិទី៧នៃរាជរដ្ឋាភិបាលថ្មី ដឹកនាំ  
ដោយសម្តេចធិបតីហ៊ុន ម៉ាណែត ជានាយករដ្ឋ  
មន្ត្រីនៃកម្ពុជា។

លើកទឹកចិត្តឲ្យមានសេរីភាវូបនីយកម្មខាង  
បញ្ញាស្មារតីដែលព្រះអង្គទ្រង់សម្តែងទុកមក។  
ទន្ទឹមនឹងការសិក្សាយល់ដឹងពីតម្លៃនៃពុទ្ធ  
បញ្ញត្តិ ការអប់រំផ្លូវចិត្ត ព្រះសង្ឃក៏ទទួលបាន  
ចំណេះដឹងផ្នែកភាសា អក្សរសាស្ត្រ ដូចជា  
ភាសាបាលី ភាសាសំស្ក្រឹត ជាដើម។ ទុនភាសា  
បាលី សំស្ក្រឹត មាននៅក្នុងការសិក្សាព្រះធម៌  
តាំងពីមុនសាងរដ្ឋស ពីព្រោះមុនសាងរដ្ឋសត្រូវ  
ឆ្លងកាត់ការសិក្សាធម៌វិន័យ។ នៅកម្ពុជា  
បច្ចុប្បន្ន ការអប់រំនៅក្នុងព្រះពុទ្ធសាសនា មាន  
លក្ខណៈទំនើបជាងមុនដោយមានការចង  
ក្រងសៀវភៅច្រើន កម្មវិធីសិក្សាក៏ដូចជាវិធី  
សិក្សារៀនសូត្រក៏មានការវិវឌ្ឍដែរ ពីព្រោះ  
កន្លងមកការរៀនភាសាបាលីនៅកម្ពុជា បាន  
ប្រព្រឹត្តទៅតាមការរៀនសូត្រចាំមាត់ ហើយ  
ដោយហេតុនេះត្រូវការយ៉ាងបន្ទាន់ឲ្យមានការ  
ផ្លាស់ប្តូរក្នុងវិធីបង្រៀន<sup>18</sup>(រូបទី២)។

<sup>18</sup> ស្រង់ពីសៀវភៅបែបរៀនភាសាបាលី ភាគ១  
ប្រាក់ យុន ផ្សាយដោយពុទ្ធសាសនបណ្ឌិត្យ  
១៩៩៧។



**រូបទី៤៖ ការបង្រៀននិងរៀននៅពុទ្ធិកវិទ្យាល័យ ប៉ុនវ៉ានីហ៊ុនសែនក្រពើហា ក្នុងក្រុងតាខ្មៅ**

ព្រះពុទ្ធសាសនា កំពុងដើរតួនាទីយ៉ាងសំខាន់នៅក្នុងការអភិវឌ្ឍប្រទេសកម្ពុជា នៅពេលបច្ចុប្បន្ននេះ យើងសង្កេតឃើញមានព្រះសង្ឃជាច្រើនអង្គ បាននិងកំពុងចូលរួមធ្វើសកម្មភាពជួយដល់ការអភិវឌ្ឍនៅក្នុងសង្គមកម្ពុជា តាមរយៈការចុះអប់រំផ្ទាល់នៅតាមសហគមន៍ និងបានទេសនាធម៌វិន័យ និងសីលធម៌តាមប្រព័ន្ធផ្សព្វផ្សាយ មានដូចជាវិទ្យុ ទូរទស្សន៍ បណ្តាញសង្គម យូធូប ហ្វេសប៊ុក ជាដើម។ លើសពីនេះទៀតនោះ ការសិក្សារបស់សមណសិស្ស និស្សិតតាមពុទ្ធិកក៏ត្រូវការប្រឡងប្រជែងដូចសាលាសាធារណៈនានារបស់គ្រហស្ថដែរ ។ ជាក់ស្តែង កន្លងមកយើងឃើញមាន សមណសិស្សនិមន្តមកប្រឡងនៅសាលាសិក្សា នៅក្រុងតាខ្មៅដោយមានការចូលរួមពីសម្តេចព្រះឧត្តមមុនី ជា

**សំអាង** មេគណខេត្តកណ្តាលនិងលោកប៊ុនផេងអភិបាលរងខេត្តជាអធិបតី។ លោកអភិបាលរងមានប្រសាសន៍ថា សមណសិស្សទាំងអស់ ត្រូវគោរពវិន័យបទបញ្ជាផ្ទៃក្នុង នៃការប្រឡងអោយបានល្អ និងខិតខំបញ្ចេញឲ្យអស់ពីសមត្ថភាព លទ្ធភាពរាល់ចំណេះដឹងដែលមានដើម្បីទទួលបានលទ្ធផលល្អ ដែលជាការអភិវឌ្ឍធនធានបុព្វជិតឱ្យកាន់តែមានសុក្រិត្យភាព និងគុណភាពខ្ពស់ ពីព្រោះការប្រឡងនេះគឺជា កត្តាសំខាន់មួយសំរាប់អ្នកបួសបានវាស់ស្ទង់ចំណេះដឹងខាងផ្នែកព្រះពុទ្ធសាសនា ក៏ដូចជាចំណេះដឹងទូទៅសំរាប់ប្រតិបត្តិខ្លួនក្នុងនាមជាបុព្វជិត ស្របទៅនឹងគោលនយោបាយកំណែទម្រង់ស៊ីដម្រៅរបស់រាជរដ្ឋាភិបាល(រូបទី៥)។<sup>19</sup> មិនត្រឹមតែពុទ្ធិកវិទ្យាល័យទេ កម្ពុជា ក៏មានពុទ្ធិកសាកលវិទ្យាល័យដែរក្នុងការបម្រើឲ្យវិស័យអប់រំសិក្សាធិការ។ យ៉ាងណាមិញ នៅក្នុងរាជធានីភ្នំពេញមានពុទ្ធិកសាកលវិទ្យាល័យចំនួន២កន្លែង គឺពុទ្ធិកសាកលវិទ្យាល័យព្រះសីហនុរាជ និងពុទ្ធិកសាកលវិទ្យាល័យព្រះសីហមុនីរាជា។ កម្មវិធីអប់រំសម្រាប់ពុទ្ធិកសាកលវិទ្យាល័យមានដូចជា៖ រដ្ឋបាលសាធារណៈនីតិសាស្ត្រ ភាសាអង់គ្លេស គ្រប់គ្រងទូទៅ អប់រំ

<sup>19</sup> <http://ckknews.link>

ទស្សនវិជ្ជា អក្សរសាស្ត្រខ្មែរ និងព័ត៌មានវិទ្យា យ៉ាងដោយសារពុទ្ធិកសាកលវិទ្យាល័យទាំងពីរខាងលើ មានផ្តល់កម្មវិធីអាហារូបករណ៍ច្រើន ជួយដល់សមណនិស្សិត និងនិស្សិតទូទៅដែលពុំមានលទ្ធភាពគ្រប់គ្រាន់ សម្រាប់បង់ថ្លៃសិក្សានាំឱ្យមានចំនួនសមណនិស្សិត និងនិស្សិតទូទៅជាច្រើនរស់នៅតាមបណ្តាខេត្តនានា សំដៅមកសិក្សានៅពុទ្ធិកសាកលវិទ្យាល័យទាំងពីរនេះ។ នេះសរុបញ្ជាក់ឱ្យឃើញថា កម្ពុជាបច្ចុប្បន្នការបណ្តុះបណ្តាលសង្ឃគឺមានយុទ្ធសាស្ត្រ មានកម្មវិធី មានផែនការ និងគោលនយោបាយអប់រំត្រឹមត្រូវព្រោះព្រះពុទ្ធសាសនា ជាសាសនារបស់រដ្ឋ។



**រូបទី៥៖ កាត់វិញ្ញាសាក្នុងការប្រឡងចូលរៀនពុទ្ធិក  
អនុវិទ្យាល័យទូទាំងខេត្តកណ្តាល  
នៅព្រឹកថ្ងៃទី៩ ខែមីនា ឆ្នាំ២០២៣**

**៥. បញ្ញវន្តខ្មែរដែលទទួលបានការអប់រំខ្ពង់ខ្ពស់តាមរយៈព្រះពុទ្ធសាសនា**

យើងដឹងមកហើយថា កម្ពុជាជាប្រទេសកាន់ព្រះពុទ្ធសាសនាតាំងពីយូរលង់ណាស់មកហើយ។ កិច្ចទាំងនោះ បានបង្កើតស្នាដៃអក្សរសាស្ត្រ សម្រាប់ការសិក្សាយ៉ាងច្រើនសន្លឹកសន្លាប់ ដែលនៅក្នុងនោះ លោកបានធ្វើការសិក្សា និងធ្វើវិភាគយ៉ាងល្អិតល្អន់ នូវពាក្យប្រៀនប្រដៅរបស់ព្រះពុទ្ធ។ ស្នាដៃទាំងអស់នេះ មិនអាចកើតមានបាននៅក្នុងអំឡុងពេលខ្លីនៃពីរសតវត្សដំបូងបានទេ ប្រសិនបើមុខងារអប់រំរបស់ព្រះសង្ឃព្រះពុទ្ធសាសនិក មិនត្រូវបានចាត់តាំងយ៉ាងរឹងមាំ តាំងតែពីដើមទីនៃសកម្មភាពចាត់ឱ្យទៅបំពេញបេសកកម្មរបស់ព្រះពុទ្ធនោះ។

បណ្ឌិត អ្នកប្រាជ្ញ បញ្ញវន្ត បានប្រសូត្រចេញពីព្រះពុទ្ធសាសនាមានទាំងបព្វជិត ទាំងគ្រហស្ថ<sup>២០</sup>។ អ្នកដែលមានចំណេះដឹងជ្រៅជ្រះទាំងនោះមានដូចខាងក្រោម៖

- បព្វជិត៖ សម្តេចសង្ឃរាជ ជួនណាត សម្តេចសង្ឃរាជ ហួត តាត ព្រះភិក្ខុប៉ាងខាត់ សម្តេចអ៊ុម ស៊ុម (រូបទី៦).....។

<sup>20</sup> គ្រហស្ថទីនេះ សម្តៅដល់បញ្ញវន្តឬអន្ទិតដែលចាកសិក្ខាបទពីសង្ឃភេទ។



រូបទី៦៖ សម្តេច ជួន ណាត និងសម្តេច ហួតតាត

- គ្រហស្ថៈ ក្រមង្គីយ លោកញ៉ែក ថែម សុត្តន្តប្រិជាធានុ(រូបទី៧)...។



រូបទី៧៖ កវីអ៊ុក អ៊ូ ហោងធីយ និង ឧកញ៉ា សុត្តន្តប្រិជាធានុ

## ៦. សន្និដ្ឋាន

ព្រះពុទ្ធសាសនា ផ្តល់ភាពរីកលូតលាស់ យ៉ាងច្រើននៅក្នុងសង្គម ឲ្យតែមានការបដិបត្តិ ត្រឹមត្រូវ ច្បាស់លាស់ ប្រកបដោយចក្ខុវិស័យ។ ពីមុន ប្រពៃណីការអប់រំរបស់ព្រះពុទ្ធសាសនា ត្រូវបានគេបោះបង់ចោលស្ទើរតែទាំងស្រុង ប៉ុន្តែនៅមានសេសសល់តែបន្តិចបន្តួច ដែល គេឃើញមានរក្សាទុកនៅក្នុងការចាត់តាំង របស់វត្តអារាម សម្រាប់ការហ្វឹកហ្វឺនភិក្ខុ-សាម ណេរ។ ចំណុចនេះហើយ វត្តអារាម បានក្លាយ ទៅជាស្ថាប័នសម្រាប់ការអប់រំជាប្រពៃណី ដែលត្រូវបានគេរក្សាទុករហូតមកដល់ បច្ចុប្បន្ន សូម្បីវត្តអារាមមួយយ៉ាងតូច តាំងនៅ កៀនកោះដាច់ស្រយាលមួយនៃប្រទេសកាន់ ពុទ្ធសាសនា ក៏គង់បានទៅជាមណ្ឌលរៀន សូធារ្យ<sup>21</sup> មួយដ៏សំខាន់ដែរ។ នៅក្នុងការរីក ដុះដាលនៃប្រព័ន្ធអប់រំរបស់វត្ត កើតមាន គោលការណ៍ដ៏មានអត្ថន័យមួយចំនួន ត្រូវ បានគេយកមកអនុវត្ត ។

ជាការបន្តមរតកអប់រំនៃព្រះពុទ្ធសាសនា សាលារៀន ពុទ្ធិកសិក្សា បានបង្កើតឡើងជា

<sup>21</sup> សូធារ្យ មានន័យថាតាមរបៀបដែលទន្ទេញចាំ មាត់សូត្រធម៌ សូត្របាលី។សូធារ្យនិងសូត្រមាន ន័យដូចគ្នា។



បន្តបន្ទាប់ ដើម្បីបម្រើវិស័យសិក្សាធិការ។ វា  
ជាការរួមចំណែកបន្ថែមលើការអប់រំខាងបញ្ញា  
ស្មារតី និងសង្គមតាមរយៈពុទ្ធបញ្ញត្តិឬធម៌  
វិន័យ ដែលមានសារៈសំខាន់សម្រាប់ការ  
អភិវឌ្ឍប្រទេសជាតិ និងសីលធម៌សង្គម។ ព្រះ  
សង្ឃ បាននិងកំពុងរួមចំណែកយ៉ាងសន្ធឹក  
សន្ធាប់ក្នុងការអភិវឌ្ឍព្រះពុទ្ធសាសនា សង្គម  
កម្ពុជា ហើយអង្គខ្លះដែលលាចាកសិក្ខាបទក៏  
មានធនធានចំណេះដឹងបម្រើសង្គមជាតិដែរ។  
ដូចនេះ យើងអាចនិយាយបានថា ព្រះពុទ្ធ  
សាសនាអប់រំមនុស្សឱ្យមានសន្តិភាពនិងការ  
អភិវឌ្ឍ។

**គន្ថនិទ្ទេស**

- កាសែតកោះសន្តិភាព ផ្សាយថ្ងៃទី១៧ ខែកុម្ភៈ ឆ្នាំ២០២១
- ជួន ណាត *វចនានុក្រមខ្មែរ ផ្សាយដោយពុទ្ធសាសនបណ្ឌិត្យ* ១៩៦៧
- ឈន អៀម *ការអប់រំរបស់ពុទ្ធសាសនា* ផ្សាយក្នុងទស្សនាវដ្តីកម្ពុជសុរិយា ដោយពុទ្ធសាសនបណ្ឌិត្យ ១៩៩៦
- ប្រាក់ យុន *សែបនៃរៀនកាសាបាលី* ផ្សាយដោយពុទ្ធសាសនបណ្ឌិត្យណា ១៩៩៧
- រដ្ឋធម្មនុញ្ញព្រះរាជាណាចក្រកម្ពុជា ១៩៩៣
- វចនានុក្រម OXFORD Language dictionary
- Facebook page: ពុទ្ធិកវិទ្យាល័យប៊ុនរ៉ានីហ៊ុនសែនក្រពើហា
- Facebook page: ពុទ្ធិកអនុវិទ្យាល័យវត្តសិរី
- <https://education.ams.com.kh>
- <http://ckknews.link>
- <https://km.warbletoncouncil.org>
- <https://studybuddhism.com>
- <https://thehrdaily.com.dream>
- <https://www.pailin.org.kh>
- <https://www.sangapac.com>

# ទម្លាប់

( custom )

បណ្ឌិត ក្លាន់ ធុល

មន្ត្រីនាយកដ្ឋានទស្សនវិជ្ជានិងសង្គមវិជ្ជា,  
វិទ្យាស្ថានមនុសាស្ត្រនិងវិទ្យាសង្គម,  
រាជបណ្ឌិត្យសភាកម្ពុជា

## ១. សេចក្តីផ្តើម

មនុស្សគ្រប់ជាតិសាសន៍នៅលើ  
លោកនេះ សុទ្ធតែមានមាន ទម្លាប់របស់  
ខ្លួនគ្រប់ៗគ្នា ។ វាអាចជា ទម្លាប់របស់  
បុគ្គល, ទម្លាប់របស់គ្រួសារ, ឬអាចជា  
ទម្លាប់របស់ស្រុកទេស។ ទម្លាប់របស់  
បុគ្គលបង្កើតឱ្យមានទម្លាប់គ្រួសារ ដែល  
បុគ្គលនោះបានបង្កើតឡើង ហើយទម្លាប់  
គ្រួសាររួមផ្សំបង្កើតទៅជា ទម្លាប់ស្រុក  
ទេស ដោយអនុលោមទៅតាមគំនិតយល់  
ឃើញ និងកាលៈទេសៈ ឬបរិស្ថានដែល  
គេរស់នៅនៅក្នុងនោះ។ អ្នកស្រុកស្រែ  
ចុងកាត់មាត់ញកអាចមានទម្លាប់ខុសពី  
អ្នកស្រុកស្រែប្រជុំជន និងអាចខុសប្លែកពី  
អ្នកទីក្រុង។

ទម្លាប់របស់មនុស្សខុសពីទម្លាប់  
របស់សត្វ ដែលមានលក្ខណៈជា  
សភាវគតិ (ចំណេះដឹងពីកំណើត) គិតរាប់  
ចាប់តាំងពីការស៊ីស្លា, ដឹកទឹក, បៅដោះ,

ការដេក ដើរ ឈរ អង្គុយ, ការបង្ហាត់ពូជ។  
សត្វមិនចេះបង្កើតទម្លាប់ដោយខ្លួនវាទេ។  
ទម្លាប់របស់វាកើត មានឡើងដោយសារ  
មនុស្ស ឬបរិស្ថានដែលវារស់នៅនៅក្នុង  
នោះបង្រៀនវា ពីព្រោះ ទម្លាប់មានប្រភព  
ដើមដំបូងមកពី បញ្ញា (វិចារណញ្ញាណ)  
ពោលគឺ មនុស្សធ្វើវាឡើងតាមការគិត  
ពិចារណា និងការយល់ឃើញរបស់ខ្លួន  
ម្នាក់ៗ មានន័យថា ពួកគេយល់ឃើញបែប  
ណា ហើយក៏គិតថា ល្អសម្រាប់ការរស់  
នៅហើយ ពួកគេក៏ធ្វើ រឿងនោះម្តងជាពីរ  
ដង សារចុះសារឡើង ពីមួយថ្ងៃទៅមួយថ្ងៃ  
ពីមួយខែទៅមួយខែ និងពីមួយឆ្នាំទៅមួយ  
ឆ្នាំ ដដែលៗតកូនតចៅ។ ចំណែកឯសត្វ  
មិនមានបញ្ញា ស្វ័យប្រវត្តិដូចមនុស្សទេ  
លុះតែមនុស្សបង្រៀន ទើបទម្លាប់របស់វា  
កើតឡើង។

តើទម្លាប់ជាអ្វី? វាមានសារសំខាន់

បែបណា ខ្លះសម្រាប់អភិវឌ្ឍន៍គំនិត និង ការរស់នៅរបស់យើងនៅក្នុងជីវភាព ប្រចាំថ្ងៃ?

## ២. និយមន័យទម្លាប់

ទម្លាប់ បើប្រើជាកិរិយាស័ព្ទសកម្ម (transitive verb) មានន័យថា ធ្វើឱ្យធ្លាប់, ឱ្យថ្មីក ឧទាហរណ៍ ៖ ទម្លាប់ខ្លួន, ទម្លាប់ចិត្ត, ទម្លាប់ដៃ, ទម្លាប់មាត់<sup>១</sup>។ ទម្លាប់ បើតាម ខ្លឹមនេះ ទម្លាប់គឺជាការធ្វើឱ្យមនុស្ស ឬ សត្វណាមួយមានបទពិសោធន៍ញយៗ ច្រើនដង រហូតដល់បាត់ធាតុបញ្ញា ដែល ជាធាតុអំពើរបស់គំនិត នៅសល់តែធាតុ អំពើដោយកាយ និងវាចា ដែលអាចប្រើ ក្លាយទៅជានាមស័ព្ទថា ការដែលធ្លាប់, លំអានដែលធ្លាប់តែមានមក ។ ឧទាហរណ៍ ទម្លាប់ចាស់បុរាណ; ធ្វើតាមទម្លាប់ពីមុន មក; មានទម្លាប់ពីនាយមក ជាដើម<sup>២</sup>។ នៅ ក្នុងខ្លឹមសារទម្លាប់នេះ ខ្មែរយើងច្រើនប្រើ ភ្ជាប់ជាមួយនឹងពាក្យ ទំនៀម ដែលមាន ន័យថា បរវេណី, សណ្តាប់ធ្នាប់, បែបបទ<sup>៣</sup>

ដែលមានសទិសន័យជាមួយនឹងពាក្យ ទម្លាប់នេះដែរ គឺទៅជា ទំនៀមទម្លាប់ នេះ ឯង។

ទម្លាប់ ឬទំនៀមទម្លាប់ (customs) ឬអាចហៅម្យ៉ាងទៀតថា របៀបរស់នៅ បែបប្រពៃណី (folkways) សំដៅទៅលើ របៀបទូទៅ (common ways) ឬ ទម្លាប់ជា តួឯក (typical habits) និង គំរូឥរិយាបថ (behavioral patterns) ផ្សេងៗទៀតដែល គេបានទទួលយកនិងអនុវត្តតាមដដែលៗ ដោយ មនុស្សមួយ ក្រុម ឬដោយ សហគមន៍មួយ ។ របៀបដូចបានរៀប រាប់មកនេះ មានលក្ខណៈប្រពៃណី ជា របៀបនិយមស្រួល និងតស៊ូព្យាយាម ដែល ត្រូវបានបង្ខំមកលើយើងដោយក្រុមរបស់ យើងចាប់ ចាប់តាំងពីកើតមកម៉្លេះ<sup>៤</sup>។ ឯ ចំពោះ ប្រពៃណី (traditions) វិញគឺជា ទំនៀមទម្លាប់ ដែលគេបានអភិរក្សរាប់ ជំនាន់មកហើយ ហើយជារឿយៗវាតែង ចាក់ឬសគល់ និងមានឥទ្ធិពលយ៉ាងជ្រៅ ទៅលើ ការគិត និង របៀបរស់នៅរបស់ មនុស្សៗ ទាំង ទំនៀមទម្លាប់ និង ប្រពៃណី

<sup>១</sup> ជួនណាត វេទនាទុក្រមខ្មែររក្សាសិទ្ធិដោយវិទ្យា ស្ថានពុទ្ធសាសនបណ្ឌិត្យ, ២០០៨, ទំព័រ ទម្លាប់

<sup>២</sup> -ដ- ទំព័រ ទម្លាប់

<sup>៣</sup> -ដ- ទំព័រ ទំនៀម

<sup>៤</sup> Venancio B. Ardales, "Introductory text to philosophy," 2<sup>nd</sup> printing, New York, 1974, p 54

បានបន្តពីជំនាន់មួយទៅជំនាន់មួយ ដោយ ការគ្រាប់តាម (imitation) និង ការបង្រៀន (instruction) ។ ពួកវាមានទំនោរជាក់សម្គាល់ទៅលើ បុគ្គលម្នាក់ៗឱ្យគោរពតាម ដូចជាការជំទាស់ (disapproval), ការសើចចំអក (ridicule) ឬ ការបង្ហាប់ឱ្យខ្មាសគេ (embarrassment) មកលើអ្នកទាំងឡាយណាដែលមិនគោរពតាមវា។<sup>៥</sup>

**៣. មូលហេតុនៃការបង្កើតទម្លាប់**

ហេតុអ្វីបានជាគេត្រូវបង្កើតឱ្យមានទម្លាប់?

ដើម្បីបំពេញតម្រូវការនៅ ក្នុងក្រុមសង្គមដូចជា បុគ្គល, គ្រួសារ, សហគមន៍ជាដើម ហើយនិងដើម្បីឱ្យមានសណ្តាប់ធ្នាប់, ស្ថេរភាព និង សន្តិសុខ, សេចក្តីសង្ឃឹមនិងជំនឿជាក់លាក់, របៀបរៀបរយនិងអភិវឌ្ឍន៍នានា គេត្រូវតែបង្កើតទម្លាប់ឡើងសំដៅជាក់កម្រិតនិងគ្រប់គ្រងទៅលើ ឥរិយាបថសមាជិកក្រុមសង្គមនោះ។ ប្រសិនបើគេមិនយកចិត្តទុកដាក់ឬមិនគិតគូរដល់ទម្លាប់ទេ នោះការរំពឹងទុកពីវិបុលភាពសង្គមនឹងត្រូវទទួលរងនូវការមើលស្រាល, គ្មាន

សណ្តាប់ធ្នាប់, ហើយនិងការធ្វើព្រឺងឃើយកន្តើយដោយសមាជិកក្រុមសង្គមជាមិនខាន។ ហេតុដូច្នោះ គេត្រូវតែបង្កើតទម្លាប់ឡើងចាប់តាំងពីកម្រិតបុគ្គលទៅដល់គ្រួសារ និងទៅដល់កម្រិតសង្គមដ៏ធំទូលាយ។

**៤. ការផ្ទៀងផ្ទាត់សច្ចភាពនៃទម្លាប់**

ទាក់ទងទៅនឹងការស្វែងរកសច្ចភាពនៅក្នុងទម្លាប់នេះ យើងអាចនឹងចោទសំណួរថា តើទម្លាប់មានសច្ចភាពអាចឱ្យគេទុកចិត្តបានដែរឬទេ?

បើតាមបទពិសោធន៍នៅក្នុងការស្រាវជ្រាវរបស់ទេស្សនវិទូ, អ្នកវិទ្យាសាស្ត្រ ក៏ដូចជាអ្នកទំនៀមទម្លាប់វិទ្យាសាស្ត្រមុនៗបានចង្អុលបង្ហាញឱ្យឃើញថា មានទម្លាប់ជាច្រើន ដែលនៅពេលមួយគេមានជំនឿយ៉ាងមុតមាំថា ពិត (true) តែក្រោយមកវាបែរទៅជាខុសទៅវិញ។ រឿងនេះពិតជាត្រឹមត្រូវ មិនត្រឹមតែទៅលើទម្លាប់ទូទៅប្រចាំថ្ងៃប៉ុណ្ណោះទេ ប៉ុន្តែវាក៏ពិតជាត្រឹមត្រូវចំពោះទម្លាប់របស់អ្នកវិទ្យាសាស្ត្រផងដែរ សូម្បីតែទេស្សនវិទូដែលគេដឹងគ្រប់គ្នាថា មានការស្រាវជ្រាវមានលក្ខណៈជាប្រព័ន្ធ និងដោយការរិះគន់

<sup>៥</sup> Venancio B. Ardales, *op.cit*, p 55

ទៅលើការសម្រេចបានសច្ចភាពនោះក៏ ដូច្នោះដែរ។ ចំពោះអ្នកវិទ្យាសាស្ត្រ, សេដ្ឋកិច្ច, និង អ្នកគិតហេតុផលដទៃទៀត សច្ចភាព (truth) មានសារៈសំខាន់បំផុត សម្រាប់ពួកគេ។ យើងត្រូវតែប្រាកដនៅ ក្នុងខ្លួនចំពោះអ្វីដែលយើងធ្វើជាប្រចាំនៅ ក្នុងជីវិតប្រចាំថ្ងៃរបស់យើង ពីព្រោះ សកម្មភាពដែលកើតចេញមកពីទម្លាប់ អាចត្រូវ និងអាចខុស។ ទម្លាប់ខុសកើត ចេញមកពីគំនិតខុស រីឯទម្លាប់ត្រូវកើត ចេញមកពីគំនិតត្រូវ។ ពេលខ្លះ អ្នកខ្លះ ប្រកាន់តាមទម្លាប់ខុស តែឥតដឹងខ្លួនថា ខុសទេ នៅតែប្រកាន់ខ្ជាប់ថាត្រូវ។

តែទោះជាមានហេតុផលដូច្នោះ រៀបរាប់មកខាងលើនេះក៏ដោយ ក៏គេមិន អាចទទួលយកនិងអនុវត្តតាមទម្លាប់ ដែល ដូនតាបានបន្សល់ទុកឱ្យទាំងស្រុងនោះ បានទេ ដោយហេតុថា ទម្លាប់ទាំងនោះមាន សច្ចភាពមិនអាចឱ្យទុកចិត្តបាន ពីព្រោះ ថា ការបង្កើតទម្លាប់ដែលតម្រូវឱ្យប្រតិបត្តិ តាមដោយមិនតម្រូវឱ្យស្រួលដេញដោល ហេតុផលគឺជាកំហុស១ (ឧទាហរណ៍ វេទ គឺជាពុទ្ធិពិសិដ្ឋ ជាពុទ្ធិដ៏ស័ក្តិសិទ្ធិដែលជា អំណោយរបស់អាទិទេព។ អាទិទេពបាន ប្រគល់ គម្ពីរវេទដល់ ពួកមនុ ដែលជា

មនុស្សចម្បងបំផុតក្នុងលោក។ មនុស្សនេះ បានផ្សព្វផ្សាយគម្ពីរវេទដល់ ពួកសិវ ។ ពួកសិវក៏បានបង្រៀនវេទមន្តអាគមមក ឱ្យពួកព្រាហ្មណ៍ តាមការរៀន ថា តាម យល់តាម សូត្រតាម ដោយពុំមានសិទ្ធិ ដេញដោល<sup>៦</sup> សួររកខុសត្រូវអ្វីឡើយ ពី ព្រោះគម្ពីរជាអំណោយអាទិទេព ហើយ មានលក្ខណៈសច្ចៈរួចស្រេចទៅហើយ។); ការផ្ទេរឬការបញ្ជូនទម្លាប់មកឱ្យមនុស្ស ជំនាន់ក្រោយរបស់ដូនតាខ្លះដោយមិន ប្រាប់ ឬពន្យល់ហេតុផលឱ្យបានយល់ ច្បាស់ គឺ ជាកំហុស ១ (ឧទាហរណ៍ ពិធី កម្មនៅក្នុងពិធីមង្គលការដែលបានរៀបចំ ឡើងដោយដ៏ដូនជីតា, ឪពុកម្តាយ និងជា ពិសេសគឺលោកអាចារ្យ មិនសូវដែលពួក ការពន្យល់ពីហេតុដូចម្តេចបានជាត្រូវ រៀបចំពិធីហែជំនួន?, កាន់ផ្កាស្លា?, ការ តម្រូវឱ្យកូនប្រុសកាន់ព្រះខ្នង, ពិធីបុកលក់ក្ត ជា ដើម ឱ្យកូន ប្រុស -ស្រី និង ភ្ញៀវ កិត្តិយសបានស្តាប់ ដើម្បីយល់ដឹងឡើយ); ការទទួលយករបស់មនុស្សជំនាន់ក្រោយ

<sup>៦</sup> ឥន្ទ ឱមសាមេង, “ប្រវត្តិសាស្ត្រវេទ, សាសនា, សិល្បៈ, នយោបាយ”, សាកលវិទ្យាល័យ នីតិសាស្ត្រ និងវិទ្យាសាស្ត្រសេដ្ឋកិច្ច, ២០០៥, ទំព័រ ២២

ៗ ដោយមិន សួរហេតុផល (មិនចេះច្បាប់) ដូនតា ហើយចេះតែទទួលយកតៗគ្នាតាម ទម្លាប់ជាប្រពៃណី គឺជាកំហុស ១ (ករណី កាន់ព្រះពុទ្ធសាសនាតៗគ្នាពីដីដូនដីតា, មកដល់ឪពុកម្តាយ និងមកដល់កូនចៅ ជំនាន់ក្រោយ ៗ តាមទម្លាប់ប្រពៃណី ជាដើម) ។ ប្រការទាំងបីចំណុចនេះរួម ផ្សំបង្កើតឱ្យមានការយល់ និងការប្រតិបត្តិ ខុសនៅក្នុងទម្លាប់។

ហេតុនេះ ទម្លាប់ បើទោះជាវាបម្រើ ឱ្យតម្រូវការពិតប្រាកដរបស់បុគ្គល, ក្រុម គ្រួសារ, និងក្រុមសង្គមក៏ដោយ ក៏វា មិនមែនជាការរៀនផ្ទាល់មានសុពល ដែលយើងអាចទុកចិត្តបាននោះទេ។ គេ ត្រូវតែរៀនផ្ទាល់សច្ចកាត នៅពេលគេ ទទួលទម្លាប់ណាមួយពីអ្នកណាម្នាក់ ឬមុន ពេលគេបង្កើតទម្លាប់ឱ្យខ្លួនគេដោយខ្លួនគេ ឬឱ្យគ្រួសារ ពីព្រោះថា ទម្លាប់តែបើវាកើត ឡើងចំពោះអ្នកណាហើយ អ្នកនោះពីបាក់ កែណាស់។ វាប្រៀបដូចសន្លឹកក្រដាស ឬ សំលៀកបំពាក់ ដែលបត់ឬច្បត់ហើយ មិនងាយនឹងលាឱ្យស្មើស្អាតដូចដើមដូច្នោះ ដែរ។ តែបើគេអាចបង្កើតទម្លាប់ល្អឱ្យដល់ ខ្លួនបាន គឺជារឿងប្រសើរបំផុត។ ជារួម គំនិតល្អបង្កើតទម្លាប់ល្អ គំនិតអាក្រក់

បង្កើតទម្លាប់អាក្រក់។ គំនិតជាប្រភពនៃ ទម្លាប់។ គេត្រូវអភិវឌ្ឍគំនិតល្អ ដើម្បីឱ្យ ទម្លាប់ល្អមានវិបុលភាព។

**៥. បំណងចែកទម្លាប់**

គេអាចបែងចែកទម្លាប់ទៅជាបី បែបគឺ

**៥.១. ទម្លាប់អាក្រក់**

ទម្លាប់អាក្រក់ គឺទម្លាប់ទាំងឡាយ ណា ដែលផ្តល់ផលអវិជ្ជមានដល់អ្នក បង្កើតវា។ ទម្លាប់អាក្រក់ហ្នឹងតែបើល្អ កាលណាហិនកាលនោះ។ ទម្លាប់អាក្រក់ មានច្រើនដូចខាងក្រោម៖

**៥.១.១. ទម្លាប់ល្មើសការសង់ ផ្ទះ ឬព្រះវិហារ មែរមុខទៅទិស ខាងកើត**

ខ្មែរមិនមែនតែព្រះវិហារទេ គឺមាន រហូតដល់ការសាងសង់ផ្ទះទៅទៀតដែល ពួកគេមានជំនឿថា ល្អ មានសិរីសួស្តីក្នុង ការសង់ព្រះវិហារ ឬផ្ទះបែរមុខទៅទិស ខាងកើត។ នេះបើតាមអ្នកប្រកាន់បែប ចាស់ ពីព្រោះមានគម្ពីរកុហក់មួយនិយាយថា បុគ្គលប្រុសស្រីណាធ្វើរោងទទឹងថ្ងៃពុំបាន បុណ្យសោះឡើយហង លុះត្រាតែធ្វើ

បណ្តោយថ្ងៃទើបបានបុណ្យ។ សង្ក័យផ្ទះត្រូវ  
តែបែរមុខ ទៅឯកើត ឱ្យព្រះអាទិត្យរះពី  
កើតទើបធ្វើបុណ្យបានបុណ្យមានសិរី  
សួស្តី។ ដល់ពេលទំនេរនោះ វាកើតឡើង  
ថ្នល់ជាតិធ្វើត្រង់ពីជើងទៅត្បូង រួចផ្ទះខ្លួន  
នៅឯកើតថ្នល់ មិនធ្វើយកមុខមកឯលិចទេ  
ទេយក្នុងផ្ទះមករកថ្នល់ ធ្វើទ្រុឌជ្រុកមក  
ក្បែរថ្នល់វិញ រួចមុខផ្ទះបែរទៅរកវាល  
ស្រែ។ ចំណែកឯជនជាតិចិន ជាតិដទៃ ធ្វើ  
ផ្ទះបែរមុខមកឯលិចជិតគ្នាក្នុងភូមិជាមួយ  
លក់ដូរដាច់ មានប្រាក់កាសចាយវាយ  
ចំណែកឯខ្មែរដែលមានជំនឿធ្វើផ្ទះបែរ  
មុខទៅកើត ធ្វើស្រែចេះតែមិនសូវបាន  
ស្រូវ ក៏មិនដឹងខ្លួនថាខ្លួនហ្នឹងមានជំនឿមិន  
ទាន់ត្រូវ។ រឿងហ្នឹងមកពីគម្ពីរកុហក គឺ  
គម្ពីរដែលថា ធ្វើរោងទទឹងថ្ងៃមិនបាន  
បុណ្យនោះ។

ទាក់ទងទៅនឹងជំនឿលើទិសនេះ  
ដែរ បើដំណេកក្បាលទៅលិចគេជឿថា  
ដំណេកខ្មោច ៗគេកប់ក្បាលទៅលិច  
ម្យ៉ាងទៀតទិសខាងលិច យើងហៅឯលិច  
មកពីព្រះអាទិត្យលិចនៅទិសខាងលិច។  
បើដំណេកក្បាលទៅឯ ជើងវាទាស់នឹង  
រាសីពីព្រោះខាងជើង គឺ ជើង។ ដំណេក  
ដែលត្រឹមត្រូវ គឺត្រូវបង្វែរក្បាលទៅឯ

ត្បូង គឺទិសខាងត្បូង ព្រោះត្បូង គឺក្បាល  
ហើយសណ្តូកជើងទៅទិសខាងជើង។  
ទិសឯកើតព្រោះ ព្រះអាទិត្យរះមុននៅ  
ទិសឯកើតមានសិរីសួស្តី។ ជំនឿបែបនេះ  
មិនមានសច្ចភាពទេ។ សម្តេចព្រះសង្ឃរាជ  
ជួន ណាត មាន ព្រះរាជសង្ឃដីការថា  
“ព្រះអង្គសឹងមិនដែលគិតពីរឿងទិសនេះ  
ទេ ហើយដូចជាមិនដែលធ្វើទុក្ខអ្វីផង មិន  
ដឹងថាទិសអ្វីទេ។ រឿងនេះគេហៅថាទម្លាប់  
នេះឯង។

សរុបសេចក្តីមក នៅស្ទើរគ្រប់វត្ត  
ពុទ្ធសាសនាខ្មែរទាំងអស់ ច្រើនតែកសាង  
ព្រះវិហារបែរមុខទៅទិសខាងកើត រឿង  
នេះមិនមែនមានតែខ្មែរទេ ថៃក៏មានដែរ។  
បើលាវលង្កាកូមា ដែលជាអ្នកកាន់ព្រះពុទ្ធ  
សាសនាដែរនោះ គឺស្រេចតែនឹងទិស បើ  
ព្រែកនៅពីលិច ព្រះវិហារបែរមុខមកឯ  
លិច បែរទៅឥសាន បែរទៅឯជើង គឺ  
ស្រេចតែនឹងទិស ឬជ្រោយ។ ឯផ្ទះក៏ដូច្នោះ  
ដែរ។ ឯខ្មែរប្រកាន់ថាបែរមុខទៅឯកើត  
ពីព្រោះដីវានៅទូលាយ រួចគេប្រកាន់ថា  
ព្រះកាលដែលលោកពិចារណាអំពីបដិច្ច  
សមុប្បាទ ពិចារណាធម៌ដែលរាវរកឱ្យបាន  
ត្រាសជាព្រះពុទ្ធនោះ គឺលោកបែរព្រះ  
ក៏ក្រែទៅឯកើត រួចម្ល៉ោះហើយក៏យកន័យ



ហ្នឹងមកដាក់ថាព្រះបែរតែព្រះក្រែងទៅឯកើត។ តាមពិត ព្រះលោកក៏ជាមនុស្សដែរ លោកមិនមែនជាសត្វ ហើយក៏មិនមែនជាគល់ឈើដែរ។ ហេតុនេះ ព្រះជន្ម៨០គត់ ព្រះអង្គយាងទៅគ្រប់ទិសទីសើម្បីសម្តែងធម៌ប្រោសសព្វសត្វ មិនមែនព្រះអង្គប្រកាន់យកតែទិសខាងកើតនោះទេ ។ មិនគួរបង្កើតទម្លាប់ជឿខុសឡើយ។

**៥.១.២.ទម្លាប់ជឿខុសក្នុងការដាំឬស្សីស្រុក ឬដើមគរ**

ចាស់សម័យមុន (កំឡុងពេលពី ព.ស.២៤២៧/គ.ស.១៨៨៣ និង ព.ស. ២៥១៣/គ.ស.១៩៦៩) មានជំនឿថា ក្មេងៗសូម កុំដាំឬស្សីស្រុក ព្រោះតែឬស្សីស្រុកនោះធំល្មមធ្វើស្នែងខ្មោចបាន ក្មេងៗទាំងនោះនឹងងាប់ហើយ ក្មេងៗទាំងនោះក៏លែងហ៊ានដាំ។

ចំណែកឯជំនឿលើការដាំដើមគរវិញ ក៏ពួកក្មេងៗមិនហ៊ានដាំដែរ ពីព្រោះគរតាមជំនឿតែកាលណាធំបានល្មមធ្វើសសរភ្នំយោងបាន ពួកក្មេងៗទាំងនោះនឹងត្រូវស្លាប់ជាមិនខាន ពួកគេក៏ខានដាំគរនិងឬស្សីទៅ។ ទម្លាប់ហ្នឹងមិនស្រួលទេ វាខាតជំណាស់។ ឬស្សីឥឡូវឡើងថ្លៃ ឬស្សីស្រុកស្រែមួយដើមថ្លៃ១៥ រៀល (ព.ស.

២៥ ១៣) លុះចាំដល់អាយុ ៧០ទើបអាចដាំបាន ឃើញថា វាខាតខ្លាំងណាស់ ។ ឯគេអ្នកដែលមិនប្រកាន់ជំនឿនេះ គេដាំលក់បានលុយគេមិនឃើញទៅជាអ្វីផង។ ទម្លាប់បែបនេះ គេហៅថាទម្លាប់មិនល្អទេ។ ដូចស្រុកខ្លះ ខេត្តខ្លះជឿតាមក្បួនមួយថា នៃ ដើមឈើកុំដាំឱ្យចាក់ឬសដល់សសរផ្ទះណា រឿងហ្នឹងវាធ្វើឱ្យស្លាប់កូនស្លាប់ចៅចង្រៃជំណាស់។ ឯអ្នកដែលយល់ឃើញត្រូវ គេគិតថា ការដាំដើមឈើនេះ កាលណាវាធំទៅ វាស្រូបយករសជាតិក្រខក់ៗ វាឱ្យម្លប់ វាជក់យករសជាតិពុលខ្លះៗ ខ្លួនដែលចងគោក្រោមផ្ទះ ផ្ទះនោម ពពឹកពពរ វាអូរអាប់នៅទីនោះហេតុអ្វីបានជាវាមិនសូវអី វាចេះតែរស់។ នេះមកពីយើងធ្វើផ្ទះរនាបក្រាលក្តារមានប្រហោង ជញ្ជាំងស្លឹកមានខ្យល់ចេញចូលបានល្អ។ បើជាផ្ទះថ្មវិញ បើបែបនេះពិតជាមិនសុខទេ ពីព្រោះជម្ងឺវាកើតឡើងពីភាពអូរអាប់ប៉ុន្តែផ្ទះយើងវាស្រួលមកពីវាមានខ្យល់បក់ទៅមកល្អ។ រួចអ្នកមិនយល់ មិនហ៊ានដាំដើមឈើទេនៅក្នុងភូមិទេ។ ហេតុដូច្នេះហើយបានជាមានកន្លែងខ្លះឱ្យត្រងាំងត្រងីលកណ្តាលថ្ងៃ អត់ដាំដើមឈើទេ។ បើវត្តមិនជាអ្វីទេ វត្តមើលទៅទ្រុប តែឡូវហ្នឹងបាត់

ហើយ។ គំនិតហ្នឹងកាន់តែអន់ហើយ នៅតែ  
 តាៗទេ តាៗហ្នឹងនៅមិនប៉ុន្មានគាត់ទេ តាៗ  
 ហ្នឹងនៅប្រកាន់មាំណាស់ តែរៀបជើងទៅឯ  
 ណា គាត់យកដៃខ្ទប់ច្រមុះដកដង្ហើមមើល  
 ខាងឆ្វេងធុ ឬខាងស្តាំធុ? បើខាងឆ្វេងធុ  
 ជាងគាត់ឈា នជើងឆ្វេងមុន ដល់ពេល  
 រៀបទៅចូលដង្ហើមសិន ថាតើដង្ហើមរស់  
 នៅឯណា នៅចំថ្ងៃណាមួយក្នុងចំណោម  
 ថ្ងៃទាំង៧២៥ ថ្ងៃនីមួយៗសុទ្ធតែត្រូវគ្នានឹង  
 ទិសមួយជាប្រាកដ...ឧទាហរណ៍ អាទិត្យ  
 ឧត្តរ...សៅរ៍ទក្សិណ...អូ! ថ្ងៃនេះថ្ងៃសៅរ៍  
 ទៅឯត្បូង! ផ្លូវទៅឯជើង ប៉ុន្តែ គាត់ទៅ  
 ឯត្បូងសិន។ រួចដល់វាធ្លាប់ជឿទៅ បើមិន  
 ធ្វើអញ្ចឹងចេះតែរង្គាសចិត្ត។ រឿងហ្នឹងគេ  
 ហៅថាអ្នកកាន់ក្បួនពេក។

ទាក់ទងទៅនឹងក្បួនកុមារមួយហៅ  
 កុក អំពីជំនឿក្នុងការធ្វើដំណើរ។ ក្បួននេះ  
 ចែងថា សូមបួងសួងមហាលា កា ឱ្យចរ  
 យាត្រាទៅណានឹងបានលាភគាប់ចិត្ត ជើង  
 ក្អែកកាកបាទបង្កើតអន្តរាយ ទោះទៅជិត  
 ឆ្ងាយ កុំបីឱ្យចរយាត្រា ដល់ពេលរៀបចំ  
 ទៅ ឡានរៀបចេញហើយ ប៉ុន្តែ ដល់ពេល  
 បើកទៅដូចជើងក្អែក ក៏ខានទៅតែម្តងទៅ។  
 រឿងបង្កើតទម្លាប់ជំនឿខុសនេះគឺវាខាត  
 អញ្ចឹង។ វាជាទម្លាប់មិនល្អទេ ទម្លាប់ហ្នឹង

គ្មានទំនងទេ ប៉ុន្តែ យើងមិនហ៊ានថា តែ  
 ហ៊ានថាគាត់ជេរ ប៉ុន្តែ គាត់មិនហ៊ានជេរ  
 នឹងមុខ គាត់ជេរក្រោយខ្នងថា មនុស្ស  
 ចង្រៃអីអញ្ចឹង ខ្លួនចេះដឹងអីជាងគេ?។

**៥.១.៣. ទម្លាប់ជឿថ្ងៃ ខែ ឆ្នាំ  
 ខុស**

នៅក្នុងការទិញរបស់ទ្រព្យធំៗចូល  
 ផ្ទះដូចជាថយន្ត ឬក៏ធ្វើពិធីឡើងគេហដ្ឋាន  
 ថ្មី រើសគុស្រករ ភ្ជាប់ពាក្យ ឬរៀបមង្គល  
 ការ កូនប្រុស-ស្រីជាដើម សុទ្ធតែត្រូវរក  
 គ្រូគន់គូរមើលជោគជតា រាសី ថាតើត្រូវ  
 យកថ្ងៃ ខែ ឆ្នាំណាមួយ តាមចំណាំថ្ងៃដែល  
 ល្អដែលអ្នកមានជំនឿនេះចង់បាន គឺថ្ងៃច័ន្ទ  
 ដើមទ្រព្យ ថ្ងៃសុក្រ (= សុខ) ; តាមពិត  
 សុក្រ និងសុខ នេះមិនមានន័យដូចគ្នា  
 ឡើយ) គឺសុខសប្បាយ។ កាលលើ១០០  
 ឆ្នាំ មុន ការរើសរកថ្ងៃខែ ឆ្នាំល្អនេះ ប្រព្រឹត្ត  
 ទៅដោយខានមិនបានឡើយ ពីព្រោះជាថ្ងៃ  
 មាន សិរីសួស្តី ជ័យមង្គល រកស៊ីមានបាន  
 កូន ចៅប្រុសស្រី អាចរស់នៅជាមួយគ្នា

៧ ខ្សែអាត់សម្លេង កិច្ចសម្ភាសអក្សរសាស្ត្រខ្មែរ  
 ដោយសម្តេចព្រះ មហាសុមេធាធិបតី  
 ជោគញ្ញាណោ ជួន ណាត អំពីវិហារបែរ  
 មុខទៅកើត។

រហូតដល់ទៅខាំចេកបូតខាំពោតល្បះ។ តែមក ដល់សម័យសព្វថ្ងៃ ជំនឿនេះបានចុះ ថយឥទ្ធិពលហើយ ដោយសារតែសច្ចភាព នៅក្នុងជំនឿនោះមិនអាចឱ្យគេជឿទុកចិត្ត បាននៅក្នុងជីវិតតថ (real life) ។ នៅត្រង់ ចំណុចនេះ ភិរម្យ ឆ័យ ក៏បានបញ្ជាក់ផង ដែរ នៅក្នុងល្បះទី៧៧នៃច្បាប់ល្បះកម្ពុជា របស់លោកថា “កូនអើយអ្នកចាំ កុំជឿខ្លាំង កុំជឿតម្រា ពាក្យក្បួនតម្រាយ កេតពី ម នុ ស រ ូ ចា រ ពី ដូ ន ពី តា ចារតាមសម្គាល់”<sup>៥</sup>។

សរុបសេចក្តីមក គ្រប់ថ្ងៃទាំង៧ ខែទាំង១២ និងឆ្នាំទាំង១២ សុទ្ធតែល្បះទាំង អស់ តែជីវិតតថដែលល្បះមិនអាចពឹងផ្អែក តែទៅលើថ្ងៃខែឆ្នាំនេះបានទេ ត្រូវយក ចំណេះវិជ្ជា បទពិសោធន៍ការងារ ជំនាញ វិជ្ជា ហើយនិងនិស្ស័យ (ចំណង់ចំណូល ចិត្តរវាងកូននិងកូន) របស់កូនត្រូវគ្នា មាន ចិត្តស្រលាញ់គ្នា (ទម្លាប់ចាស់ទុំជំនាន់មុន មិនចូលចិត្តឱ្យកូនស្រលាញ់គ្នាមុនរៀប ការនោះទេ ដូចសុភាសិតចាស់បុរាណ ពោលទុកមកថា បើក្រមុំឱ្យចូលដណ្តឹង ម្តាយ បើមេម៉ាយឱ្យចូលដណ្តឹង ចិត្ត ។)

<sup>៥</sup>យ៉ង ហុកឌី “ក្រមឆ័យ និង ស្នាដៃ” គ្រឹស្ថានបោះពុម្ព ផ្សាយអង្គរ ភ្នំពេញ, ២០០៨, ទំព័រ ៧៧

ចង់រស់នៅជាមួយគ្នាទើបល្អ។ និយាយជា រួមកូនប្រុសស្រី ត្រូវមានគុណ សម្បត្តិ សំខាន់៣ គឺ សមត្ថភាព, សុខភាព, និង គុណធម៌។

**៥.២. ទម្លាប់យ៉ាងកណ្តាល**

ទម្លាប់នេះធ្វើក៏បាន មិនធ្វើក៏បាន ឧបមាថា យើងចង់ធ្វើក៏ធ្វើទៅ បើ មិនចង់ ធ្វើក៏គ្មានខុសឆ្គងអ្វីទេ។

**៥.៣. ទម្លាប់ល្អ**

ទម្លាប់ល្អជាទម្លាប់ត្រូវច្បាប់ ទម្លាប់ ត្រូវរបៀបល្អសមរម្យ ជាទម្លាប់ដែលឱ្យ ផលដល់អ្នកធ្វើនូវសេចក្តីសុខ និងសេចក្តី ចម្រើន។ ខាងក្រោមនេះគឺជាទម្លាប់រស់ នៅល្អ១៥ចំណុចរបស់ជនជាតិជប៉ុន៖

**៥.៣.១. គោរពពេលវេលា**

បើសិនជា អ្នកណា ត់ជួបជនជាតិ ជប៉ុន អ្នកនឹងកម្រនឹងឃើញពួកគេមក យឺតម៉ោងណាស់។ នេះដោយសារតែជន ជាតិជប៉ុនឱ្យតម្លៃទៅលើពេលវេលារបស់ ខ្លួនឯង ហើយក៏ឱ្យតម្លៃទៅលើពេលវេលា របស់អ្នកដទៃដែរ។ កត្តាមួយទៀតដែល តម្រូវឱ្យជនជាតិជប៉ុន ត្រូវតែគោរពពេល វេលាតែម្តងនោះ គឺការធ្វើដំណើរនៅទី

សាធារណៈ ដូចជាការជិះរថភ្លើង និងការជិះរថយន្តក្រុងជាដើម។ ប្រសិនបើពួកគេទៅយឺតតែ១នាទី រថភ្លើង ឬរថយន្តក្រុងអាចនឹងត្រូវ ចេញចោល ហើយពួកគេត្រូវរង់ចាំរហូតដល់៥នាទី ឬ១០នាទីក្រោយខ្លះដល់ទៅ១ម៉ោង ហើយរថភ្លើងខ្លះទៀតនោះ មួយថ្ងៃចេញតែពីរដងទេ អញ្ចឹងពួកគេអាចរង់ចាំដល់ពេលល្ងាច ឬក៏ ថ្ងៃស្អែកក៏បាន។ នេះគឺជាកត្តាជម្រុញមួយធ្វើឱ្យពួកគេឱ្យតម្លៃពេលវេលាមួយនាទី ៗខ្លាំងមែន ទែន។

**៥.៣.២. សុខិវធម៌**

នេះគឺជាចំណុចពិសេសមួយរបស់ជនជាតិជប៉ុន ដែលត្រូវបានមនុស្សទូទៅដឹងអំពីវា។ ជនជាតិជប៉ុនតែងតែមាន ការគួរសមជាមួយនឹងអ្នកដទៃជានិច្ច មិនថាពួកគេ ស្គាល់ ឬមិនស្គាល់គ្នានោះទេ។ បើពួកគេដើរឬក៏អ្នក ពួកគេនឹងសុំទោសអ្នក តែបើអ្នកដើរឬក៏ពួកគេ ក៏ពួកគេសុំទោសអ្នកដូចគ្នាដែរ។ នេះគឺជា អត្តចរិកល្អមួយ ដែលជនជាតិជប៉ុនបានបំពាក់នៅជាប់នឹងខ្លួន។

**៥.៣.៣. មិនបន្តការរំខានដល់អ្នកដទៃ**

បើសិនជាអ្នកទាំងអស់គ្នាបានដើរជាមួយនឹងជនជាតិជប៉ុន អ្នកទាំងអស់គ្នានឹងឃើញថា ពួកគេព្យាយាមអង្គុយឱ្យតែខ្លួនឯងល្មមបានហើយ ដោយមិនព្យាយាមជ្រៀតជ្រែកឱ្យទៅប៉ះដល់កន្លែងអ្នកដទៃទេ ហើយប្រសិនបើពួកគេមានវ៉ាលីធំៗវិញ ពួកគេខិត ខំព្យាយាមដាក់វាឱ្យនៅក្បែរខ្លួន ដើម្បីកុំឱ្យវាទើសទៅដល់អ្នកដទៃ ហើយពួកគេក៏ មិនបង្កសម្លេង រំខានទៅដល់អ្នកដទៃផងដែរ។ ជនជាតិមួយនេះមានភាពឯករាជ្យនៅក្នុងខ្លួនច្រើន ពួកគេចូលចិត្ត ពឹងផ្អែកទៅលើខ្លួនឯងមុននឹងពួកគេពឹងផ្អែកទៅលើអ្នកដទៃ។ គេអាចសង្កេតឃើញជនជាតិជប៉ុន ចាស់ៗជាច្រើន អ្នកខ្លះកាន់ឈើច្រត់ អ្នកខ្លះទៀតអាចនឹងពិការត្រង់ណាមួយ ប៉ុន្តែពួកគេព្យាយាម ធ្វើដំណើរដោយខ្លួនឯងដោយមិនមានអ្នកណាមកជួយ ឬមកជូនដំណើរអ្វីនោះទេ។ អ្វីដែលពួកគាត់អាចធ្វើដោយខ្លួនឯងបាន ពួកគេខិតខំធ្វើដោយខ្លួនឯងតែម្តង។

**៥.៣.៤. គិតគូរពីមនុស្សនៅជុំវិញខ្លួន**

ជនជាតិមួយនេះគិតចិត្តអ្នកដទៃណាស់។ ប្រសិនបើជា នៅក្នុងអាហារដ្ឋានមួយ ពួកគេកំពុងតែទទួលទានអាហារតាម

ធម្មតា ប៉ុន្តែនៅខណៈពេលនោះ មានភ្ញៀវ  
ជាច្រើនទៀតកំពុងឈររង់ចាំ ដើម្បីបាន  
កន្លែងអង្គុយ នោះពួកគេគេខិតខំញ៉ាំ  
អាហារឱ្យបានលឿនបំផុត ដើម្បីធ្វើយ៉ាង  
ណាសល់កន្លែងនេះអាចឱ្យអ្នកផ្សេងមក  
អង្គុយទទួលទានអាហារ ជាមួយគ្នាបាន  
ដែរ ហើយប្រសិនបើពួកគេក្រោកចេញពី  
តុកៅអីណាមួយ ពួកគេនឹងរៀបតុកៅអី  
នោះឱ្យបានស្អាតឡើងវិញ ទោះបីជាវាមិន  
មែនជាកតពូកិច្ចរបស់ពួកគេក៏ដោយ  
ដោយសារតែពួកគេគិតថា ការធ្វើទង្វើ  
បន្តិចបន្តួចនេះអាចជួយសម្រួលដល់អ្នក  
ដែលគេរង់ចាំរៀបចំពីក្រោយយើង ហើយ  
ការនេះបង្ហាញពីការយកចិត្តទុកដាក់របស់  
ពួកគេទៅកាន់អ្នកដែលកាន់ការងារមួយ  
នេះ ដែលអាចឱ្យអ្នកកាន់ការងារនោះមាន  
អារម្មណ៍កក់ក្តៅ និងសប្បាយចិត្តពេញ  
មួយថ្ងៃបាន។

**៥.៣.៥. ឡូយចេញពីចិត្ត**

បើអ្នកទាំងអស់គ្នាទៅដើរលេងនៅ  
ជប៉ុន ហើយអ្នកទាំងអស់គ្នា រង្វើងផ្លូវ  
ឱ្យតែអ្នកទាំងអស់គ្នារកឃើញជនជាតិជប៉ុ  
នណាម្នាក់ នោះអ្នកទាំងអស់គ្នានឹងមានអា  
រម្មណ៍កក់ក្តៅ ពួកគេនឹងព្យាយាមប្រាប់អ្នក

ទាំងអស់គ្នា ថាអ្នកទាំងអស់គ្នាគួរទៅ  
កន្លែងណា បើសិនជាអាច ពួកគាត់អាច  
នឹងនាំអ្នកទាំងអស់គ្នាទៅដល់កន្លែងដែល  
អ្នកទាំងអស់គ្នាត្រូវទៅតែម្តង។ នេះគឺជា  
ការជួយមួយដែលចេញពីចិត្ត។ ជនជាតិ  
ខ្មែរយើងក៏មានលក្ខណៈបែបនេះដែរ  
គឺការជួយ ដោយសុទ្ធចិត្ត។

**៥.៣.៦. មានវិន័យ**

អ្នកកម្រនឹងឃើញជនជាតិជប៉ុន  
បោះចោលសម្រាមផ្តេសផ្តាសណាស់  
ផ្ទុយមកវិញយើងមានតែឃើញពួកគេរើស  
សម្រាមដែលអ្នកដទៃបោះចោលទៅជាក់ក្នុ  
ងជុំសម្រាម វិញទៀត។ ពួកគេមាន  
សណ្តាប់ធ្នាប់ មិនបង្អួកពេញពេញ មិន  
ចោលសម្រាមផ្តេសផ្តាស ប្រសិនបើពួក  
គេទៅដល់កន្លែងណា ក៏មិនបង្អួករំខាន  
ទៅដល់អ្នកនៅជាមួយពួកគេដែរ។ ខ្ញុំ  
ធ្លាប់ឮគេនិយាយថា ជនជាតិជប៉ុនចូល  
ចិត្តតម្រង់ជួរ តាមពិតទៅ នេះគឺជាវិន័យ  
របស់ពួកគេ ប្រសិនបើពួកគេ ចូលក្នុង  
បន្ទប់ទឹក បើមានមនុស្សច្រើនត្រូវរង់ចាំ  
ពួកគេត្រូវឈរតម្រង់ជួរចាំចូលម្នាក់ម្តងៗ  
ពុំមាន អ្នកណាប្រជ្រៀតដណ្តើមចូលមុន  
នោះទេ។

**៥.៣.៧. មានការអត់ធ្មត់ខ្ពស់**

មានសំណួរមួយ បើសិនអ្នកទាំងអស់គ្នាចង់ញ៉ាំអាហារនៅក្នុង ហាងមួយ ប៉ុន្តែហាងមួយនោះមានមនុស្សរង់ចាំច្រើន មែនទេ តើអ្នកគិតថា ត្រូវតែរង់ចាំដើម្បី អាច ដល់ពេលខ្លួនឯងបានចូលញ៉ាំនោះ ឬក៏យកពេកពេលហ្នឹងទៅរកកន្លែងផ្សេង ដើម្បីញ៉ាំវិញ? មនុស្សដែលមិនសូវមាន ការអត់ធ្មត់ នឹងគិតថា ខ្លួនចាំណាស់ ខ្ញុំ ទៅរកកន្លែងផ្សេងដើម្បីញ៉ាំវិញ ល្អជាង ខុសត្រូវគ្នា បន្តិចបន្តួចមិនអីទេ ។ ប៉ុន្តែ សម្រាប់ជនជាតិជប៉ុនវិញ បើសិនពួកគេ ចង់ញ៉ាំនៅ កន្លែងហ្នឹងហើយ ពួកគេសុខ ចិត្តចំណាយពេលវេលា រង់ចាំនៅ កន្លែងនោះ រហូតដល់ពួកគេ អាចចូលទៅ ញ៉ាំនៅកន្លែងហ្នឹងបាន ។ តើជនជាតិជប៉ុន មិនឱ្យតម្លៃទៅលើពេលវេលាឬ? មិនបែប នេះទេ តាមពិតទៅជនជាតិជប៉ុនឱ្យតម្លៃ ទៅលើពេលវេលាណាស់ ដូចដែលយើង បានជជែកគ្នានៅ ខាងលើរួចមកហើយ ប៉ុន្តែពួកគេគិតថា ការចំណាយពេលរង់ ចាំរបស់ពួកគេមានប្រសិទ្ធិភាព ពួកគេនឹង ទទួលបានលទ្ធផលមួយដែលគាប់ចិត្តរបស់ពួកគេ ។ ការចំណាយពេលកន្លះម៉ោង មួយម៉ោង ឬពីរម៉ោងរបស់ពួកគេក្នុងការ

រង់ចាំនេះ អាចផ្តល់មកឱ្យពួកគេវិញនូវ អាហារមួយដ៏ឆ្ងាញ់ពិសា ។ ប៉ុន្តែ សម្រាប់ អ្នកដែលមិនរង់ចាំវិញ គេនឹងអាចទទួល បាននូវអាហារមួយពេលដូចគ្នា ប៉ុន្តែមិន មែន ជាអាហារមួយពេលដែលឆ្ងាញ់ដូច អ្វីដែលពួកគេចង់បាននោះទេ ហើយបើពួក គេនៅឈរ រង់ចាំនៅ ក្នុងការប្រើប្រាស់ សេវាកម្មណាមួយយូរ ពួកគេមិនដែល រហូតវា ឬនិយាយអ្វីទេ ។

**៥.៣.៨. គោរពសិទ្ធិនិងតួនាទី របស់អ្នកដទៃ**

បើមានជនជាតិជប៉ុនចូលទៅកាន់ ស្ថាប័នណា មួយ ហើយគេប្រាប់អំពីគោល ការណ៍ស្ថាប័ននោះ ជនជាតិជប៉ុននឹងរីក រាយទទួលយកគោលការណ៍ ទាំងនោះ ហើយ គោរពទៅតាមគោលការណ៍របស់គេទាំង អស់ បើពួកគេទទួលយកបានពួកគេនឹង ធ្វើ តែបើពួកគេទទួលយកមិនបានទេ ពួក គេនឹងដើរចេញដោយសុជីវធម៌ ពួកគេមិនត វាឱ្យអ្នកដទៃ ផ្លាស់ប្តូរគោលការណ៍របស់គេ ដើម្បីតែខ្លួនឯងនោះទេ គឺពួកគេយល់អំពី គោលការណ៍ នៅក្នុងស្ថាប័ន នីមួយៗ ហើយពួកគេគោរពទៅដល់ស្ថាប័ននោះ ។ ចំពោះអ្នកដែលមិនគោរពតួនាទីការងាររបស់ អ្នកដទៃវិញ ពួកគេតែងតែតវាឱ្យអ្នក

ដទៃផ្ទាល់ប្តូរអ្វីមួយសម្រាប់តែខ្លួនគេ ឬក៏  
ពួកគេអ្វីទាំង ពៀបជ្រាយ និយាយឌីដង  
បែបនេះ បែបនោះជាដើម។ ទាំងនេះមិន  
មែនជាអាកប្បកិរិយាល្អនោះ ទេ។

**៥.៣.៩. ការរស់នៅស្អាត**

ប្រហែលជាអ្នកទាំងអស់គ្នាយល់ដឹង  
ដែរ អំពីការរស់នៅស្អាតរបស់ ជនជាតិ  
ជប៉ុន។ ការរស់នៅស្អាតនៅទីនេះ គឺចង់  
និយាយសំដៅទៅលើការមានសណ្តាប់  
ធ្នាប់។ ទីក្រុងរបស់គេស្អាត មិនមែនស្អាត  
តែនៅលើផ្លូវថ្នល់ ដើមឈើរបស់រដ្ឋាភិ  
បាលនោះទេ គឺស្អាតទាំង ផ្ទះរបស់ប្រជា  
ជននៅតាមផ្លូវថែមទៀត។ ជនជាតិជប៉ុន  
មានទម្លាប់រស់នៅស្អាត មានអនាម័យតាំង  
ពីដើមរៀងមក។ ពួកគេជឿថា ការរស់អាត  
ស្អាតៗនេះ ធ្វើឱ្យពួកគេមានសុខភាពល្អ  
មានអាយុវែង ហើយនិងនាំលាភសក្តារៈ  
ចូលមកក្នុងផ្ទះរបស់ពួកគេ។ ហេតុនេះ  
គេអាចនឹងស្រមៃលមើល បើមាន ផ្លូវថ្នល់  
ស្អាត មានអំពូលភ្លើង មានការរៀបចំនៅ  
ខាងក្រៅស្អាត ប៉ុន្តែនៅតាមផ្ទះបែបជា  
គគ្រិច តើទី ក្រុងនោះអាចនឹងស្អាតបាន  
ទេ? គឺវាមិនអាចស្អាតទៅរួចទេ។ ពួកគេ  
យល់ថា នៅតាមផ្លូវស្អាត ផ្ទះ ប្រជាជន  
ស្អាត ស្អាតទាំងក្នុង ស្អាតទាំងក្រៅ នោះទី

ក្រុងរបស់ពួកគេនឹងស្រស់ស្អាតខ្លាំងជា  
មិនខាន។

**៥.៣.១០. ធ្វើការងារប្រកប  
ដោយវិជ្ជាជីវៈ**

លោកអ្នកប្រហែលជាធ្លាប់ជួប  
បទពិសោធន៍ថា ពេល យើងមានបញ្ហា  
មួយកើតឡើង ហើយយើងទៅរកស្ថាប័ន  
ណា មួយជួយដោះស្រាយ។ យើងខំ  
និយាយអំពីបញ្ហា របស់យើងប្រាប់  
បុគ្គលិក កនេះរួចហើយ តែនៅពេល  
បុគ្គលិក កនេះមិននៅ យើងជួប នឹង  
បុគ្គលិក ១ បុគ្គលិក ១ នេះមិនដឹងអ្វីទាល់  
តែសោះ ហើយយើងមិនអាចរកអ្នក  
ណាមកជួយដោះស្រាយបញ្ហាដែលយើង  
បានប្រាប់ទៅរួចមកហើយនោះ។ ពួកគេ  
អាចរុញជាក់អ្នកនេះ រុញជាក់អ្នក នោះ  
រុញចុះ រុញឡើង បញ្ហារបស់យើងមិនត្រូវ  
បានដោះស្រាយ ទាល់តែសោះ។ តែ  
សម្រាប់ជនជាតិ ជប៉ុនវិញ ប្រសិនបើ  
ការងារនេះគឺជាការងារដែលយើងបាននិ  
យាយជាមួយគេហើយ បើទោះបីជា  
បុគ្គលិក កនេះមិននៅក៏ដោយ បុគ្គលិក ១  
គយដែលនៅទាំងអស់គ្នា ឱ្យតែពួកគេបិត  
នៅក្នុងតួនាទី ដែលទាក់ទងជាមួយ  
អតិថិជន គឺពួកគេដឹងពីបញ្ហារបស់អ្នកទាំង

អស់ ។ ភាពខុសគ្នានោះគឺបិតនៅ ត្រង់ ការងារ ក្រុមរបស់ ពួកគេ បើទោះជា បុគ្គលិកនេះមិននៅ ក៏គេផ្ដេផ្ដាំទៅកាន់ បុគ្គលិកដែលពាក់ព័ន្ធ ដើម្បីផ្តល់សេវាកម្ម មួយដ៏ល្អដល់អតិថិជនរបស់ពួកគេ។ ហេតុ នេះ បើយើងទៅលើកក្រោយ គ្រាន់តែ ប្រាប់ពីឈ្មោះរបស់យើង គឺពួកគេដឹងថា បញ្ហារបស់យើងគឺជាអ្វីតែម្ដង។

**៥.៣.១១. ភាពរហ័សរហួន**

កាល ពី ចំណុច មុន យើង បាន និយាយរួចម្ដងមកហើយ អំពីការឱ្យ តម្លៃ ពេលវេលារបស់ជនជាតិជប៉ុន។ ជនជាតិ ជប៉ុនតែងតែមានការគិតមួយថា ពេល វេលាគឺមានតម្លៃណាស់។ ហេតុនេះ ពេល វេលាមួយនាទីៗរបស់ពួកគេនោះ គឺពួក គេធ្វើយ៉ាងណា ប្រើប្រាស់ពេលវេលា ឱ្យអស់ពីលទ្ធភាព។ បើគេបានឃើញ ស្ថានីយ៍រថភ្លើងជនជាតិជប៉ុន នោះគេនឹង ឃើញថា ជន ជាតិជប៉ុនដើរលឿនៗណាស់ គឺសឹងតែរត់តែម្ដង។ ភាពរហ័ស រហួន បែបនេះ ធ្វើឱ្យពួកគេចំណេញ ពេលវេលា បានច្រើន។

**៥.៣.១២. មានការយោគយល់ ច្រើន**

ប្រជាជនជប៉ុនទូទៅ តែងតែមាន ការយោគយល់ទៅលើ មនុស្សចាស់, ស្រ្តីមានផ្ទៃពោះ, ឬក៏ស្រ្តីដែលមានកូនតូចៗ ពួកគេផ្តល់អាទិភាពឱ្យអ្នកទាំងនោះបាន ដើរទៅមុន ឬក៏ទទួលបានសេវាកម្មមុនពួក គេ។ តែបើយើងជាក្មេងវ័យទេសចរណ៍ វិញ ដែលមិនចេះកាសាជប៉ុនទៅលេងនៅជប៉ុន ពួកគេខិតខំព្យាយាមពន្យល់យើងមួយៗឱ្យ យើងយល់ មានការពន្យល់ ជាប្រភពផង ជាកាយវិការផង ឬក៏ប្រើហ្គូហ្គលបកប្រែ ដើម្បីជួយសម្រួលទៅដល់យើង ដែលធ្វើ ឱ្យយើងមានអារម្មណ៍កក់ក្ដៅ។

**៥.៣.១៣. មាន តម្រា ណ ជា ប្រចាំ**

ជាទៅ ជនជាតិជប៉ុនមានទម្លាប់ ក្រោកហាត់ប្រាណពេលព្រឹក ក្រោមពន្លឺ ព្រះអាទិត្យ។ ពួកគេអាចហាត់ជាក្រុម ឬក៏ ហាត់ម្នាក់ឯង។ តែបើពួកគេមិនបានក្រោក ហាត់នៅពេលព្រឹកដោយខ្លួនឯងទេ ក៏ពួក គេតម្រូវឱ្យមានការហាត់ប្រាណមួយផ្សេង ទៀតដែរ នោះគឺ ការធ្វើដុះណើរនេះឯង។ ថ្វី ត្បិតតែជនជាតិជប៉ុន ជាទូទៅតែងតែប្រើ សេវាសាធារណៈនៅក្នុងការធ្វើ ដំណើរពី



កន្លែងធ្វើការទៅផ្ទះ និងពីផ្ទះទៅកន្លែងធ្វើការ ឬក៏ទៅទីកន្លែងផ្សេងៗដោយគឺពួកគេត្រូវតែ ដើរពីផ្ទះទៅស្ថានីយ៍ ។ ស្ថានីយ៍រថភ្លើងរបស់ពួកគេមានទំហំធំៗណាស់ ហេតុដូច្នេះនេះ ពួកគេត្រូវតែចំណាយពេលដើរឱ្យស្រកគឺឡើយ ហេតុដូច្នេះហើយបានជាគេតែងសង្កេតឃើញជនជាតិជប៉ុនមាន រាងសមសួន និងមានសុខភាពល្អ។

**៤.៣.១៤. បរិភោគអាហារល្អៗ**

នៅតាមសាលារៀនជាពិសេសតែម្តង គឺពួកគេតែងតែមានឈុត អាហារសម្រាប់សិស្សានុសិស្សរបស់គេជារៀងរាល់ថ្ងៃ។ ឈុតអាហារទាំងនោះមានដូចជា បាយ, បន្លែ, ស៊ុត, សាច់, ពោលគឺមានគ្រប់ជីវជាតិទាំងអស់ដើម្បីផ្តល់ទៅឱ្យសិស្សអ្នករៀបចំអាហារបាន គិតទៅដល់ថា តើក្នុងម្ហូបមួយមុខៗមានកាឡូរីប៉ុន្មាន មានជីវជាតិប៉ុន្មានដើម្បីឱ្យសិស្សទទួលបាន ទៅទទួលបានថាមពល មិនឈឺពោះ និងមិនមានបញ្ហាសុខភាពជាដើម។ ជនជាតិជប៉ុនមិនចូល ចិត្តញ៉ាំអាហារហិរៗពេកទេ ព្រោះវាប៉ះពាល់ទៅដល់សុខភាព។

**៥.៣.១៥. ប្រើគោលការណ៍ខៃហ្សេន (Kaizen) នៅក្នុងការងារ**

គោលការណ៍ខៃហ្សេននេះ គឺជាគោលការណ៍ផ្លាស់ប្តូរអ្វីមួយ ដែលចេញអំពីការបន្តបន្តិចម្តងៗទៅនឹងបច្ចុប្បន្នភាព។ ឧបមាថា ប្រសិន បើយើងនៅក្នុងភោជនីយដ្ឋានមួយ ជាដំបូងគេជួលមនុស្សឱ្យរត់តុ ធ្វើម្ហូប និងគិតលុយជាដើម ប៉ុន្តែគេចង់ធ្វើបច្ចុប្បន្នភាពវាការគិតលុយដោយម៉ាស៊ីនស្វ័យប្រវត្តិ ហើយមាន ម៉ាស៊ីនបញ្ជាម្ហូបស្វ័យប្រវត្តិ គេមិនផ្លាស់ប្តូរវាក្លាមៗនៅក្នុងពេលតែមួយនោះទេ គឺគេដាក់ម៉ាស៊ីន ជាមួយនឹងមនុស្សម្នាក់ដើម្បីចាំជួយប្រាប់យើងថា តើត្រូវចុចម៉ាស៊ីននោះយ៉ាងមួយ។ ហេតុនេះ គេ ត្រូវបន្តិចម្តងៗរហូតដល់ចេះចាំស្ទាត់ក្នុងការកម្ទេងម្ហូប ក្រោយមកទើបគេចាប់ផ្តើមដាក់ម៉ាស៊ីនមួយទៀត គឺម៉ាស៊ីនគិតលុយ ហេតុនេះ គេត្រូវមានមនុស្សម្នាក់ទៀត ដើម្បីបង្រៀនយើងពី របៀបគិតលុយយ៉ាងណាមួយ។ នៅពេលយើងសុំនៅក្នុងការប្រើប្រាស់ម៉ាស៊ីនទាំងពីរនេះហើយ គេក៏ចាប់ផ្តើមដកមនុស្សចេញ ដើម្បីឱ្យយើងប្រើជាមួយនឹងម៉ាស៊ីនសុទ្ធតែម្តង។ ហេតុ

នេះ យើងអាច បន្តបន្ទាប់ទៅដោយមិនមាន ការលំបាកអ្វីឡើយ។ គោលការណ៍នេះ ក៏ ប្រជាជនជប៉ុនប្រើដើម្បីអភិវឌ្ឍន៍ប្រទេស របស់គេដែរ គឺគេបន្តប្រជាជនរបស់គេ បន្តិចម្តងៗរហូតដល់ពួកគេអាចទទួលយក បាន។ តាមពិតទៅ គោលការណ៍ខ្មែរហ្វូន នេះមិនត្រឹមតែប្រើប្រាស់នៅក្នុងប្រទេសជប៉ុនទេ គឺមាន ប្រើប្រាស់នៅក្នុងសហរដ្ឋ អាមេរិក ក៏ដូចជាប្រទេសជាច្រើនទៀតនៅ ក្នុងពិភពលោកផងដែរ។

**សេចក្តីសន្និដ្ឋាន**

ទម្លាប់ដើមដំបូងគឺចាប់ផ្តើមឡើង ដោយបញ្ហា តែដល់វាវិវត្តទៅជាទម្លាប់ ពេញលេញ វាលែងមានធាតុបញ្ហាទៀត ហើយ។ ទម្លាប់ បើកើតឡើងដោយបញ្ហា នៅក្នុងបរិបទវិចារណញ្ញាណ (សម្មាសង្កប្ប និងសម្មាទិដ្ឋិ) វាជាទម្លាប់ល្អ អាច ឱ្យគេទុកចិត្តបាន ប៉ុន្តែ បើវាកើតឡើង ដោយឥទ្ធិពលពុទ្ធិ វាជាទម្លាប់អាក្រក់ មិន អាចឱ្យគេទុកចិត្តបានទេ។ ឧទាហរណ៍ ទម្លាប់កាន់ព្រះពុទ្ធសាសនាតៗគ្នាពីឪពុក ម្តាយមកកូនតៗជំនាន់ ដែលមិនមែនជា

ការ ទទួលយកដោយយល់ ឬដោយរៀន សូត្រច្បាស់លាស់ជាដើម។ ទម្លាប់ អាក្រក់ តែបើកាលណាវាកើតឡើងនៅ ចំពោះអ្នកណាហើយ អ្នកនោះមិនងាយ នឹងលះបង់ចោលទេ ព្រោះទម្លាប់អាក្រក់ កើតឡើងមកពីអវិជ្ជា គឺទម្លាប់ដែលកើត ឡើងមកពីឥទ្ធិពលពុទ្ធិនេះឯង។

ហេតុនេះ ចូរកុំគិតថា យើងធ្លាប់ធ្វើ អ្វី សំខាន់យកបញ្ហាមកគិត បើយល់ថា ត្រូវទទួលយក តែបើគិតថា ខុសលះ ចោល។ គេអាចពិនិត្យផ្ទៀងផ្ទាត់ទម្លាប់ ដើម្បីរកសច្ចភាពដែលអាចទុកចិត្តបាន តាមរយៈ វិបាក (consequence) របស់វា។ បើវិបាករបស់វាជាសុខ និងចម្រើនដល់ ទាំងអ្នកប្រព្រឹត្ត និងអ្នកដទៃ ទម្លាប់នេះល្អ ប៉ុន្តែបើវាឱ្យវិបាកផ្ទុយពីនេះ វាជាទម្លាប់ អាក្រក់។

ពួកស្តេចលេជ្ជវី បានលើកសំណួរ សួរព្រះពុទ្ធជា មានវិធីសាស្ត្រដឹកនាំច្រើន ណាស់ លោកគ្រូនេះថាបែបនេះ លោកគ្រូ នោះថាបែបនោះ ចុះព្រះអង្គជាដូចម្តេច ដែរ?

ព្រះពុទ្ធលោកត្រាស់ថា “ម្ចាស់ លេជ្ជវីទាំងឡាយ អ្នកទាំងឡាយស្តាប់ក៏ ស្តាប់ទៅ កុំបដិសេធ អី មានវិធីដឹកនាំ

៥ ឈួន ចំនួនដីតា, ទម្លាប់ល្អៗ៥យ៉ាងរបស់ជនជាតិជប៉ុន, YouTube

ច្រើនណាស់ ប៉ុន្តែ អ្នកកុំបោះបង្គំរក្សាល  
 របស់ អ្នកចោល អ្នកត្រូវយកមកគិត  
 ពិចារណា ដោយល្អិតល្អន់ រាល់ពាក្យ  
 ដែលគេផ្សព្វផ្សាយនោះ ប្រសិនបើវាមិន  
 បាត់បង់ប្រយោជន៍ខ្លួនឯង និងអ្នកដទៃ  
 តែវាប្រព្រឹត្តទៅដើម្បីប្រយោជន៍ខ្លួនឯងនិង  
 អ្នកដទៃ អ្នកត្រូវទទួលយកទៅកុំគិត  
 ថាពាក្យនោះចេញពីប្រកពណា ជាពាក្យ  
 របស់តថគតក៏ដោយ ជាពាក្យរបស់សី  
 ក៏ដោយ ឬជា ពាក្យរបស់អ្នកណាមួយក៏  
 ដោយ ឱ្យតែវាពិត និងមានប្រយោជន៍  
 ក៏ប៉ុន្តែ ពាក្យណាក៏ដោយ ទោះបីវាមាន  
 តំណ ១០០ឆ្នាំ ២០០ឆ្នាំ រាប់ម៉ឺនឆ្នាំក៏ដោយ  
 បើអ្នកពិចារណា ដោយល្អិតល្អន់ហើយ

វាអត់ ពិត ឥតមានប្រយោជន៍ អ្នកត្រូវតែ  
 លះបង់ចោល។

ដូចគ្នានេះដែរ ចិត្តមានដំបៅរបស់  
 យើង បើទោះជាវានៅជាមួយរាងកាយ  
 យើងយូរប៉ុណ្ណាក៏ដោយ ធ្មេញដែលយើង  
 ស្រលាញ់ណាស់ តែបើវាត្រូវដង្កូវស៊ីអស់  
 ហើយ គឺត្រូវតែដកចោល។ យើងមិនមែន  
 ក្បត់វាទេ តែវាក្បត់យើង ព្រោះវាធ្វើឱ្យ  
 យើងឈឺ យ៉ាងណាម៉ិញ នៅក្នុងនាមធម៌  
 នៅក្នុងចិត្តរបស់យើងដូចគ្នា បើវាបង្កើត  
 ទិដ្ឋិ បង្កើតទៅនាំឱ្យយើងវង្វេងផ្លូវកាន់តែ  
 ច្រើនគឺត្រូវតែ លះបង់ចោល ដោយមិន  
 គិតថាវាជារបស់ដ៏ដូនដីតាផ្តល់ឱ្យនោះទេ។

**គន្ថនិទ្ទេស**

- I- ព្រឹត្តិប័ត្រ, ទស្សនាវដ្តី, សារពត៌មាន និង Internet
- ១- ខ្សែអាត់សម្លេង កិច្ចសម្ភាសអក្សរ សាស្ត្រខ្មែរ ដោយសម្តេចព្រះមហា សុមេធាធិបតី  
 ជាតញ្ញាណោ ជួន ណាត អំពីវិហារបែរ មុខទៅកើត
- ២- ឈួន ចំនួនដីតា, ទម្លាប់ល្អ១៥យ៉ាងរបស់ ជនជាតិជប៉ុន, YouTube
- II- ស្នាដៃនិពន្ធជាភាសាខ្មែរ
- ១- យីង ហុកឌី “ក្រមង្គុយ និង ស្នាដៃ” គ្រឹស្ថានបោះពុម្ព ផ្សាយអង្គរ ភ្នំពេញ, ២០០៨
- ២- ជួនណាត វប្បន្តក្រមខ្មែរ រក្សាសិទ្ធិ ដោយវិទ្យា ស្ថានពុទ្ធសាសនបណ្ឌិត្យ, ២០០៨
- ៣- ឥន្ទ ឱមសាម៉េង, “ប្រវត្តិទស្សនៈ, សាសនា, សីលធម៌, នយោបាយ”, សាកលវិទ្យាល័យ  
 នីតិសាស្ត្រ និង វិទ្យាសាស្ត្រសេដ្ឋកិច្ច, ២០០៥
- III- ស្នាដៃនិពន្ធជាភាសាអង់គ្លេស

1.Venancio B.Ardales, “Introductory text to philosophy, ” 2<sup>nd</sup> printing, New York, 1974,

# ការវិនិយោគសំដៅគល់យដល់កម្ពុជា

ដោយ៖ បណ្ឌិត មិន ប្រុសបញ្ញាវិទូ

មន្ត្រីនាយកដ្ឋាននីតិសាស្ត្រ

នៃវិទ្យាស្ថានមនុស្សសាស្ត្រនិងវិទ្យាសាស្ត្រសង្គម

រាជបណ្ឌិត្យសភាកម្ពុជា

E-mail: prosepanharithmin@gmail.com

## សេចក្តីផ្តើម

វិនិយោគ គឺជាវេរចនសព្វ ជាមួយពាក្យ ការបណ្តាក់ទុន។ វិនិយោគ ជាការបណ្តាក់ ទុនធ្វើអាជីវកម្មក្នុងការបង្កើតរោងចក្រ សហគ្រាស កសិដ្ឋាន ហេដ្ឋារចនាសម្ព័ន្ធរូបវន្ត ឬ សេវាអ្វីមួយដើម្បីបានទទួលប្រាក់ចំណេញ។ ម្យ៉ាងទៀតវិនិយោគ ក៏ជាការប្រើប្រាស់ដើម ទុន ដើម្បីបង្កើតផលិតផល ឬដើម្បីកែលម្អ ទិន្នផលនៃសហគ្រាសណាមួយ។

ដូច្នេះវិនិយោគ គឺជាការបណ្តាក់ទុនរយៈ ពេលយូរនៅក្នុងប្រទេស ឬក្រៅប្រទេស នៅ ក្នុងសហគ្រាសឧស្សាហកម្ម កសិកម្ម ការដឹក ជញ្ជូន ពាណិជ្ជកម្ម និងមែកធានសេដ្ឋកិច្ច នានា ក្នុងបំណងដើម្បីជាការបង្កើតជាប្រាក់ ចំណេញ។ ដើម្បីធ្វើវិនិយោគយើងត្រូវមាន គម្រោងវិនិយោគ ដូចម្តេចដែលហៅថា គម្រោងវិនិយោគ? គម្រោងវិនិយោគ សំដៅ ដល់គម្រោងដែលមានលក្ខណៈសម្បត្តិគ្រប់ គ្រាន់ គម្រោងពង្រីកនៃគម្រោងវិនិយោគ មានលក្ខណៈ គ្រប់គ្រាន់ និងគម្រោងវិនិ យោគដែលទទួលបានត្រឹមតែការធានាលើ ការវិនិយោគ។

គម្រោងវិនិយោគមានលក្ខណៈសម្បត្តិគ្រប់ គ្រាន់ (គ.ល.គ.) សំដៅដល់គម្រោងវិនិ យោគដែលទទួលបានវិញ្ញាបនបត្រចុះបញ្ជី ពីក្រុមប្រឹក្សាអភិវឌ្ឍន៍កម្ពុជា ឬអនុគណៈក ម្មាធិការវិនិយោគរាជធានីខេត្ត។ គម្រោងវិនិ យោគមានលក្ខណៈសម្បត្តិគ្រប់គ្រាន់បម្រើ ឱ្យការនាំចេញ សំដៅដល់ (គ.ល.គ.) ដែល បានលក់ ឬបានផ្ទេរសមាមាត្រណាមួយនៃ ផលិតផលរបស់ខ្លួនទៅឱ្យអ្នកទិញ ឬអ្នក ទទួលនៅក្រៅព្រះរាជាណាចក្រកម្ពុជា។ គម្រោងវិនិយោគមានលក្ខណៈសម្បត្តិគ្រប់គ្រា ន់ដែលជាប្រភេទឧស្សាហកម្មគាំទ្រ សំដៅដល់ (គ.ល.គ.) ដែលផលិតផលរបស់ខ្លួនក្នុងសមា មាត្រណាមួយត្រូវផ្គត់ផ្គង់ដល់ឧស្សាហកម្ម នាំ ចេញ។ គម្រោងវិនិយោគមានលក្ខណៈ សម្បត្តិគ្រប់គ្រាន់បម្រើទីផ្សារក្នុងស្រុក សំដៅដល់ (គ.ល.គ.) ដែលមិនបម្រើឱ្យការ នាំចេញ។ គម្រោងពង្រីកនៃគម្រោងវិនិយោគ មានលក្ខណៈសម្បត្តិគ្រប់គ្រាន់ (គ.ព.គ.ល.គ.) សំដៅដល់ការពង្រីកនៃ គ.ល.គ. ដែលធ្វើ ឡើងតាមរូបភាពណាមួយ មានជាអាទិ៍ ការ ពង្រីកផលិតកម្មដែលមានស្រាប់ ការពង្រីក

តាមរយៈការធ្វើពិពិធកម្មមុខសញ្ញា ផលិតកម្មដែលស្ថិតក្នុងសេសសល់ ផលិតផលជាមួយគ្នា ការពង្រីកតាមរយៈ ការបំពាក់បច្ចេកវិទ្យាទំនើបថ្មីដែលលើកកម្ពស់ ផលិតភាព ឬការពារបរិស្ថាន ការពង្រីកហេដ្ឋារចនាសម្ព័ន្ធបម្រើឱ្យសេវាទូរគមនាគមន៍ មូលដ្ឋាន ឬការពង្រីកក្រោមរូបភាពផ្សេង ទៀត ដែលនឹងត្រូវកំណត់ដោយអនុក្រឹត្យ តាមច្បាប់ស្តីពីវិនិយោគនៃព្រះរាជាណាចក្រ កម្ពុជា។

វិនិយោគគឺជាផ្នែកមួយនៃសេដ្ឋកិច្ច ដែលជាប្រព័ន្ធសកម្មភាពរបស់មនុស្ស ជា សមូហភាពទាក់ទិនទៅនឹងផលិតកម្ម ការ បែងចែក និងការប្រើប្រាស់ធនធាន។ លំហូរ វិនិយោគទាំងក្នុងប្រទេស និងមកពីក្រៅ ប្រទេស គឺជាកត្តាជំរុញចលនាសេដ្ឋកិច្ចឱ្យ កាន់មានសន្ទុះខ្លាំងឡើងនិងមានកំណើន មួយកម្រិតថែមទៀត។ ការធ្វើសមាហរណ កម្មកម្ពុជា ចូលទៅក្នុងសេដ្ឋកិច្ចតំបន់និង ពិភពលោកគឺជាយុទ្ធសាស្ត្រ ដ៏សំខាន់សម្រាប់ ជំរុញការអភិវឌ្ឍសេដ្ឋកិច្ចជាតិ។ ប្រទេសកម្ពុជា បានចូលជាសមាជិកនៃសមាគមន៍សេដ្ឋកិច្ច អាស៊ាន ដែលជាតំបន់ពាណិជ្ជកម្មសេរី មាន ប្រជាជនជាងប្រាំមួយរយលាននាក់ មានទីផ្សារធំ ទូលាយ។ កម្ពុជា ជាភាគីហត្ថលេខីមួយនៃកិច្ច ព្រមព្រៀងពាណិជ្ជកម្មសេរីរវាងអាស៊ាន និងប្រទេស ឬតំបន់ដៃគូ, ការបង្កើនការត ភ្ជាប់ខាងផ្នែកហេដ្ឋារចនាសម្ព័ន្ធរូបវន្ត និង អរូបវន្ត ជាមួយនឹងប្រទេសក្នុងតំបន់, ការកែ

លម្អជាលំដាប់នូវក្របខណ្ឌគតិយុត្ត និងស្ថាប័ ន, និងការធ្វើពិពិធកម្ម ទីផ្សារជាដើម។ ទាំង ក្នុងក្របខណ្ឌទ្វេភាគី និងក្របខណ្ឌអាស៊ាន កម្ពុជា បានពង្រឹងទំនាក់ទំនងជុំវិញយ៉ាង សកម្មតាមរយៈការចូលរួមក្នុងវេទិកាជុំវិញ ការតាំងពិព័ណ៌ និងការចាប់ដៃគូអាជីវកម្ម នានា។ ការប្រឹងប្រែងទាំងអស់នេះ បានផ្តល់ ផលជាកំណើននៃសកម្មភាពសេដ្ឋកិច្ច ពាណិជ្ជកម្ម និងការវិនិយោគ ដែលបាន បង្កើតការងារសម្រាប់ប្រជាជនរាប់ម៉ឺននាក់។

ក្របខណ្ឌពាណិជ្ជកម្មនៅក្រោមអង្គ ការពាណិជ្ជកម្មពិភពលោកនិងអាស៊ាននៅ តែមានសារៈសំខាន់សម្រាប់កម្ពុជា។ កម្ពុជា មិនត្រឹមតែបន្តខិតខំរក្សាឱ្យបាននូវទីផ្សារនាំ ចេញ ដែលខ្លួនមានក្នុងពេលបច្ចុប្បន្ន ប៉ុណ្ណោះទេ ប៉ុន្តែថែមទាំងត្រូវប្រឹងប្រែងបើក ច្រកចូលទីផ្សារសម្រាប់ការនាំចេញឱ្យ កាន់តែធំទូលាយថែមទៀត ដោយផ្អែកលើ កិច្ចព្រមព្រៀងពាណិជ្ជកម្មសេរី ដែលមាន លក្ខណៈអចិន្ត្រៃយ៍ដើម្បីទំហំនៃវិមាត្រសេដ្ឋ កិច្ច ដែលជាចលករដ៏ចម្បងមួយ សម្រាប់ជំរុញ លើកកម្ពស់កំណើន ប្រកបដោយចីរភាព។ រាជរដ្ឋាភិបាលនឹង ផ្ដោតលើ៖ (១) ការបន្តខិតខំបំពេញនូវ កាតព្វកិច្ចសេសសល់នានា ក្នុងក្របខណ្ឌ អង្គការពាណិជ្ជកម្មពិភពលោក សហគមន៍ សេដ្ឋកិច្ចអាស៊ាន និងក្របខណ្ឌទ្វេភាគីជា ពិសេសការតភ្ជាប់ហេដ្ឋារចនាសម្ព័ន្ធរូបវន្ត និង អរូបវន្ត, ព្រមទាំងការកែលម្អក្របខណ្ឌ

គតិយុត្ត ក៏ដូចជាការកសាងសមត្ថភាពស្ថាប័ន និង មនុស្ស ដើម្បីទាញយកចំណេញឱ្យបាន ជាអតិបរមាពីសមាហរណកម្ម និង ពីការ លើកកម្ពស់លំហូរពាណិជ្ជកម្ម និង ការវិនិយោគ នៅក្នុងតំបន់ និង ពិភពលោក។ (២) ការជំរុញបង្កើតតំបន់ពាណិជ្ជកម្មសេរី ទ្វេភាគីជាមួយដៃគូពាណិជ្ជកម្មសំខាន់ៗ និង បង្កើតតំបន់ពាណិជ្ជកម្មសេរីពហុភាគី ជាមួយនឹងតំបន់សំខាន់ដូចជាតំបន់ អ៊ីវ៉ាស៊ី សហគមន៍អ៊ីរ៉ុប ព្រមទាំងកិច្ចព្រមព្រៀង ភាពដៃគូសេដ្ឋកិច្ចគ្រប់ជ្រុងជ្រោយ (RCEP) និង កិច្ចព្រមព្រៀងពាណិជ្ជកម្មសេរី ផ្សេងៗ ទៀត។ (៣)ការបន្តពង្រឹងការតភ្ជាប់ផ្នែកធុរកិច្ច ដោយរៀបចំឱ្យមានវេទិកាដំណើរ ទស្សនកិច្ច ឬ ការតាំងបង្ហាញផលិតផល សំដៅលើកកម្ពស់ ការចាប់ដៃគូពាណិជ្ជកម្ម និង ការស្វែងយល់អំពីតម្រូវការទីផ្សារ ព្រម ជាមួយនឹងការបន្តជំរុញ ពិពិធកម្មទីផ្សារនាំ ចេញ។ (៤)ការបន្តជំរុញការចូលរួមដោយ សកម្មរបស់កម្ពុជា ក្នុងកិច្ចសហប្រតិបត្តិការ និង គំនិតផ្តួចផ្តើមក្នុងផ្នែកសមាហរណកម្ម សេដ្ឋកិច្ច នៅកម្រិតអន្តរជាតិ តំបន់ និង ទ្វេ ភាគី។ (៥)ការជំរុញកិច្ចសហប្រតិបត្តិការ និងការសម្របសម្រួលរវាងក្រសួងស្ថាប័នរបស់ រដ្ឋាភិបាល និង គ្រប់តួអង្គអភិវឌ្ឍផ្សេងៗ ទៀត ក្នុងគោលដៅពង្រឹងសមត្ថភាព និង ប្រព័ន្ធជាតិ ដើម្បីកែលម្អនូវការផ្តល់សេវានិង ពង្រឹងភាពប្រកួតប្រជែងរបស់កម្ពុជា។(៦)

ការបន្តកសាងសមត្ថភាពសម្រាប់ការតាម ដាននិន្នាការពាណិជ្ជកម្មនៅគ្រប់វិស័យ។

តើ ការវិនិយោគ មាន ខ្លឹមសារ ទាក់ទងនឹងច្បាប់វិនិយោគ, តំបន់ពាណិជ្ជ កម្មសេរី និងទំហំទីផ្សារយ៉ាងដូចម្តេច?

**១.ច្បាប់វិនិយោគនៅព្រះរាជាណាចក្រកម្ពុជា**

**១. ១. គោលបំណង**

ក្នុងគោលបំណងបង្កើតនូវក្របខណ្ឌ គតិយុត្ត ដែលលើកចំហ,មានតម្លាភាព, អាច ប៉ាន់ប្រមាណទុកជាមុនបាន ប្រកបដោយ ភាពអំណោយផលសម្រាប់ការវិនិយោគ ដើម្បីទាក់ទាញនិងលើកកម្ពស់ការវិនិយោគ ដោយបុគ្គល សញ្ជាតិខ្មែរ ឬ បរទេស ប្រកបដោយគុណភាព ប្រសិទ្ធភាពនិង ប្រសិទ្ធផល សំដៅអភិវឌ្ឍសង្គម-សេដ្ឋកិច្ច នៅក្នុងព្រះរាជាណាចក្រកម្ពុជា ច្បាប់នេះ ជំរុញ៖ (១)ការបង្កើនភាពប្រកួតប្រជែង របស់កម្ពុជា ដើម្បីធ្វើឱ្យចនាសម្ព័ន្ធសេដ្ឋកិច្ច អាចធ្វើពិពិធកម្មនិងធន់ទៅនឹងវិបត្តិក្នុង តំបន់ និង សកលលោក។ (២)ការធ្វើទំនើប កម្ម ការបង្កើនផលិតភាពនៃឧស្សាហកម្មក្នុង ស្រុក ការពង្រឹងការតភ្ជាប់ទៅក្នុងខ្សែច្រវាក់ ផ្គត់ផ្គង់ក្នុងតំបន់ និង សកលលោកតាមរយៈ ការជំរុញកំណើនលំហូរចូលមូលធន ការ ផ្ទេរបច្ចេកវិទ្យា ចំណេះដឹង និង ចំណេះធ្វើ។ (៣)ការបង្កើតរបបលើកទឹកចិត្តវិនិយោគ មួយ ដែលមានតម្លាភាព ភាពអាចប៉ាន់

ប្រមាណទុកជាមុនបាន គ្មានការរើសអើង មានលក្ខណៈប្រកួតប្រជែង និង គាំទ្រគោល នយោបាយ សង្គម-សេដ្ឋកិច្ច។ (២) ការផ្តល់ ការការពារសិទ្ធិ និង ផលប្រយោជន៍ស្រប ច្បាប់របស់វិនិយោគិននៅព្រះរាជាណាចក្រកម្ពុ ជា តាមរយៈ ការបង្កើតនូវក្របខណ្ឌ គតិយុត្ត ដែលមានលក្ខណៈ គ្រប់ជ្រុងជ្រោយ និង មានតុល្យភាពស្របទៅនឹងផលប្រយោជន៍ ជាតិ។

**១.២. ស្ថាប័នក្រុមប្រឹក្សាអភិវឌ្ឍន៍ កម្ពុជា**

ក្រុមប្រឹក្សាអភិវឌ្ឍន៍កម្ពុជាគឺជាស្ថាប័ នប្រតិបត្តិបំពេញមុខងារជាសេនាធិការ និង ជាច្រកចេញចូលតែមួយរបស់រាជរដ្ឋាភិបាល លើបេសកកម្មដឹកនាំ និង គ្រប់គ្រងកិច្ច សហប្រតិបត្តិការអភិវឌ្ឍន៍ ការវិនិយោគឯក ជន និង តំបន់សេដ្ឋកិច្ចពិសេស<sup>២</sup>។ ក្រុម ប្រឹក្សាអភិវឌ្ឍន៍កម្ពុជា មាននាយករដ្ឋមន្ត្រីជា ប្រធាន ព្រមទាំងមានអនុប្រធានមួយរូប ឬ ច្រើនរូប និង សមាជិកមួយចំនួន តាមការចាំ បាច់។ អាស្រ័យដោយឆន្ទានុសិទ្ធិរបស់ខ្លួន នាយករដ្ឋមន្ត្រីអាចប្រគល់សិទ្ធិដល់ឥស្សរ ជនជាសមាជិកនៃរាជរដ្ឋាភិបាលឬជាថ្នាក់ ដឹកនាំនៃ ក.អ.ក.<sup>៣</sup> ដើម្បីដឹកនាំជំនួសក្នុង

កម្រិតណាមួយ ឬ ក្នុងផ្នែកណាមួយនៃ ការងាររបស់ ក.អ.ក. ក្នុងគោលដៅធានា ប្រសិទ្ធភាពនៃការបំពេញបេសកកម្ម ដែល មានកំណត់ក្នុងមាត្រា៤ នៃច្បាប់នេះ រួម បញ្ចូលនូវការគ្រប់គ្រង និង ការចាត់ចែង ប្រើប្រាស់ថវិកា និងធនធានមនុស្សដោយ អនុលោមតាមច្បាប់ និង លិខិតបទដ្ឋានគតិ យុត្តជាធរមាន។



Source: [https://en.khmerpostasia.com/images.app.goo.gl/Council for the Development of Cambodia \(CDC\)](https://en.khmerpostasia.com/images.app.goo.gl/Council%20for%20the%20Development%20of%20Cambodia%20(CDC))

**១.៣. យន្តការវិនិយោគរាជធានី ខេត្ត**

ដើម្បីបង្កើនប្រសិទ្ធភាពក្នុងការផ្តល់ សេវាជូនវិនិយោគិន ការពិនិត្យ និង សម្រេច លើ ការ វិនិយោគ ឯកជន និង ការ ដោះ ស្រាយវិវាទពាក់ព័ន្ធនឹងគម្រោងវិនិយោគ ត្រូវធ្វើប្រតិភូកម្មទៅឱ្យរដ្ឋបាលរាជធានី ខេត្ត ស្របតាមការសម្រេចរបស់រាជរដ្ឋាភិបាល តាមរយៈ ការបង្កើតអនុគណៈ កម្មាធិការវី និយោគរាជធានី ខេត្ត ធ្វើជាសេនាធិការ ឱ្យរដ្ឋ បាលរាជធានី ខេត្ត។ សិទ្ធិ អំណាច ទំហំនៃ

<sup>1</sup> រាជរដ្ឋាភិបាលកម្ពុជា៖ ច្បាប់ស្តីពីវិនិយោគ នៃព្រះ រាជាណាចក្រកម្ពុជា ភ្នំពេញ ក្រុមប្រឹក្សាអភិវឌ្ឍន៍ ឆ្នាំ ២០២១ ទំព័រ ៣។  
<sup>2</sup> -ដ- ទំព័រ ៥។  
<sup>3</sup> ក.អ.ក. មានន័យថា ក្រុមប្រឹក្សាអភិវឌ្ឍន៍កម្ពុជា។

ការវិនិយោគ និង ការរៀបចំ និង ការប្រព្រឹត្តទៅនៃគណៈកម្មាធិការវិនិយោគ រាជធានីខេត្ត ត្រូវកំណត់ដោយអនុក្រឹត្យដោយឡែក<sup>4</sup> ។

**១.៤. ការចុះបញ្ជីនិងការអនុវត្តគម្រោងវិនិយោគ**

បុគ្គលដែលមានបំណងអនុវត្ត គ.ល. គ. ឬ គ. ព. គ. ល. គ. ឬ គ. ធរ. វ. ត្រូវដាក់សំណើសុំចុះបញ្ជីជាលាយលក្ខណ៍អក្សរនៅ ក. អ. ក. ឬ អនុគណៈកម្មាធិការវិនិយោគរាជធានីខេត្ត។ សំណើសុំចុះបញ្ជីគម្រោងវិនិយោគខាងលើនេះ អាចធ្វើឡើងតាមរយៈថ្នាលបច្ចេកវិទ្យាព័ត៌មាន។ សំណើសុំចុះបញ្ជីគម្រោងវិនិយោគត្រូវភ្ជាប់ជាមួយនូវព័ត៌មានមួយចំនួន ដែលនឹងកំណត់នៅក្នុងអនុក្រឹត្យ។ នៅពេលទទួលបានសំណើសុំចុះបញ្ជីគម្រោងវិនិយោគ ក. អ. ក. ត្រូវពិនិត្យ និង សម្រេចលើសំណើនេះតាមយន្តការច្រកចេញ-ចូលតែមួយ។ យន្តការច្រកចេញ-ចូលតែមួយក្នុងការពិនិត្យសំណើសុំចុះបញ្ជីគម្រោង វិនិយោគគឺជាយន្តការពិនិត្យ និង សម្រេចក្នុងការចុះបញ្ជីគម្រោងវិនិយោគដោយតំណាងក្រសួង ស្ថាប័ន ពាក់ព័ន្ធដែលប្រចាំការនៅ ក. អ. ក. ទៅតាមការចាត់តាំង និង ប្រតិភូកម្មសិទ្ធិអំណាចពី

ប្រធានក្រសួង ស្ថាប័ន ក្រោមការសម្របសម្រួលរបស់ ក. អ. ក. ។

ប្រសិនបើគម្រោងវិនិយោគដែលត្រូវបានស្នើសុំនេះ មិនស្ថិតក្នុងបញ្ជីអវិជ្ជមានដែលនឹងត្រូវកំណត់ដោយឡែកដោយក្នុងអនុក្រឹត្យ ក. អ. ក. ត្រូវចេញវិញ្ញាបនបត្រចុះបញ្ជីជូនអ្នកដាក់ពាក្យសុំក្នុងអំឡុងពេលមិនលើសពី ២០ (ម្ភៃ) ថ្ងៃនៃថ្ងៃធ្វើការ។ វិញ្ញាបនបត្រចុះបញ្ជីត្រូវមានភ្ជាប់នូវ បាក្នុងដែលមានលេខសម្គាល់ ឬ យូអរកូដ ឬ ប្រព័ន្ធបច្ចេកវិទ្យាដទៃទៀត ដែលផ្ទុកទិន្នន័យបឋមមួយចំនួនពាក់ព័ន្ធនឹងគម្រោងវិនិយោគ ដែលត្រូវបានចុះបញ្ជី ដើម្បីជាប្រយោជន៍ដល់ការចុះបញ្ជីពាក់ព័ន្ធនានានិង សម្រាប់ការអនុវត្តគម្រោងវិនិយោគ<sup>5</sup>។ ក្រសួង ស្ថាប័ន ដែលពាក់ព័ន្ធនឹងការចុះបញ្ជី ពាក់ព័ន្ធនឹងការពិនិត្យអនុលោមភាពនៃការ អនុវត្តគម្រោងវិនិយោគមិនអាចតម្រូវឱ្យអ្នកដាក់ពាក្យស្នើសុំ ឬ អ្នកអនុវត្ត គម្រោងវិនិយោគផ្តល់នូវឯកសារនានា ដែលមានស្រាប់នៅក្នុងបាក្នុងដែលមានលេខសម្គាល់ ឬ យូអរកូដ ឬ ប្រព័ន្ធបច្ចេកវិទ្យាដទៃទៀត ដែលជាប់នៅលើវិញ្ញាបនបត្រចុះបញ្ជីដែលចេញដោយ ក. អ. ក. បានទេ។ គម្រោងវិនិយោគ ដែលទទួលបានវិញ្ញាបនបត្រចុះបញ្ជីអាចចាប់ផ្តើមអនុវត្តបានដោយស្វ័យប្រវត្តិ។ ការទទួលបានវិញ្ញាបនបត្រចុះបញ្ជីមិនមែន

<sup>4</sup> រាជរដ្ឋាភិបាលកម្ពុជា ៖ ច្បាប់ស្តីពីវិនិយោគ នៃព្រះរាជាណាចក្រកម្ពុជា .ជ. ឯ. ម. ទំព័រ ៦។

<sup>5</sup> រាជរដ្ឋាភិបាលកម្ពុជា ៖ ច្បាប់ស្តីពីវិនិយោគ នៃព្រះរាជាណាចក្រកម្ពុជា .ជ. ឯ. ម. ទំព័រ ៧។



ជាការលើកលែងឱ្យគម្រោងវិនិយោគរួចផុតពីការទទួលនូវលិខិតអនុញ្ញាតតាមការកំណត់ដោយច្បាប់ និងបទប្បញ្ញត្តិនានាឡើយ។ រាល់គម្រោងវិនិយោគត្រូវជាកម្មវត្ថុនៃការតាមដាន និង ត្រួតពិនិត្យតាមរយៈយន្តការប្រកចេញ-ចូលតែមួយ សម្របសម្រួលដោយ ក. អ. ក. ដើម្បីធានាបាននូវអនុលោមភាព គតិយុត្ត និង លក្ខខណ្ឌនានាដែលជាមូលហេតុនៃការទទួលបានវិញ្ញាបនបត្រចុះបញ្ជី។

អ្នកអនុវត្តគម្រោងវិនិយោគត្រូវផ្តល់របាយការណ៍ ស្តីពីការអនុវត្តគម្រោងវិនិយោគ ទៅតាមកាលវិភាគជាក់លាក់ ដែលកំណត់ដោយ ក. អ. ក.។ ទម្រង់នឹងបែបបទលម្អិត នៃគំរូរបាយការណ៍ត្រូវកំណត់ដោយសេចក្តីណែនាំរបស់ ក. អ. ក.។ ការផ្តល់របាយការណ៍ស្តីពីការអនុវត្តគម្រោងវិនិយោគ ពុំមែនជាមូលដ្ឋាននៃការរួចផុតពីការពិនិត្យអនុលោមភាពក្នុងការអនុវត្តគម្រោងនៅនឹងកន្លែងអនុវត្តគម្រោងទេ ប្រសិនបើ ក. អ. ក. សន្មតថាមានភាពចាំបាច់ ឬ ប្រសិនបើមានការតវ៉ាណាមួយពីបុគ្គលដែលអះអាងថាបានទទួលរងនូវផលប៉ះពាល់ពីការអនុវត្តគម្រោងវិនិយោគ។ នីតិវិធីនៃការចុះបញ្ជីគម្រោងវិនិយោគនៅ

អនុគណៈកម្មាធិការវិនិយោគ រាជធានី ខេត្ត ត្រូវកំណត់ដោយអនុក្រឹត្យដោយឡែក។

**១.៥.ការធានា និង ការការពារវិនិយោគ**

វិនិយោគិន នឹងទទួលបាននូវប្រព្រឹត្តកម្មមិនរើសអើង ទាក់ទងនឹងបដិទានសំណង ឬ ដំណោះស្រាយជាតម្លៃសេដ្ឋកិច្ចផ្សេងទៀត ក្នុងករណីការវិនិយោគរបស់ខ្លួនបានទទួលរងនូវការខូចខាត ដោយសារជម្លោះប្រដាប់អាវុធ ឬ កលិយុគស៊ីវិល ឬ ការដាក់ប្រទេសជាតិស្ថិតនៅក្នុងភាពអាសន្នប្រសិនបើមានច្បាប់ និង គោលនយោបាយរបស់រាជរដ្ឋាភិបាលកម្ពុជា ស្តីពីការធ្វើបដិទានឬផ្តល់សំណងសមរម្យណាមួយនោះ។ វិនិយោគិនបរទេសមិនត្រូវជាកម្មវត្ថុនៃការរើសអើង ដោយសារមូលហេតុសញ្ញាតិបរទេស លើកលែងតែកម្មសិទ្ធិលើដីធ្លីដូចដែលមានចែងនៅក្នុងរដ្ឋធម្មនុញ្ញនៃព្រះរាជកម្ពុជា និង បទប្បញ្ញត្តិទាំងឡាយជាធរមាន។ រដ្ឋមិនត្រូវធ្វើជាតូបនីយកម្មដែលនាំឱ្យប៉ះពាល់ដល់ទ្រព្យសម្បត្តិរបស់វិនិយោគិនក្នុងព្រះរាជាណាចក្រកម្ពុជាឡើយ។ រដ្ឋមិនត្រូវធ្វើអស្សាមិករណ៍ដែលនាំឱ្យប៉ះពាល់ដល់គម្រោងវិនិយោគ ដែលបានទទួលការអនុម័តនោះឡើយ ទោះបីដោយផ្ទាល់ឬដោយប្រយោល ឬតាមរយៈវិធានការប្រហាក់

6 -ដ- ទំព័រ ៧-៨។

៧ រាជរដ្ឋាភិបាលកម្ពុជា ៖ ច្បាប់ស្តីពីវិនិយោគ នៃព្រះរាជាណាចក្រកម្ពុជា .ដ. ឯ. ម. ទំព័រ ៨។

ប្រហែលនឹងការធ្វើអស្សាមិករណ៍ក្តីលើក  
 លែងតែក្នុង ករណីបម្រើប្រយោជន៍សាធារ  
 ណៈ ដែលការធ្វើអស្សាមិករណ៍នេះត្រូវអនុ  
 វត្តតាមលក្ខខណ្ឌដូចតទៅ៖ (១)ភាពមិន  
 រើសអើង, (២)សំណងដោយសមរម្យនិង  
 យុត្តិធម៌, (៣)អនុលោមតាមច្បាប់និងនីតិវិធី  
 អស្សាមិករណ៍ជាធរមាន។

រាជរដ្ឋាភិបាលមិនត្រូវកំណត់ថ្លៃ  
 ផលិតផល ឬ ថ្លៃសេវានានាដែលបង្កើត  
 ដោយគម្រោងវិនិយោគនោះឡើយ។ ដោយ  
 អនុលោមទៅតាមច្បាប់ និង លិខិតបទដ្ឋាន  
 គតិយុត្តជាធរមាន វិនិយោគិនមានសិទ្ធិទិញ  
 រូបិយបណ្ណបរទេសដោយសេរី និង បង្វិល  
 ទៅបរទេសនូវរូបិយបណ្ណបរទេសទាំងអស់  
 នោះដើម្បីទូទាត់កាតព្វកិច្ចខាងហិរញ្ញវត្ថុ  
 ដែលពាក់ព័ន្ធនឹងការ វិនិយោគរបស់ខ្លួន  
 តាមរយៈប្រព័ន្ធធានាការដែលជាអន្តរការី  
 ប្រតិស្រុតិ។ ការផ្ទេរទាំងនេះរាប់បញ្ចូលទាំង  
 ៖ (១)វិភាគទានចំពោះមូលធនបឋម(២)  
 ប្រាក់ចំណូលចំណេញមូលធនភាគលាភ  
 កម្រៃសួយសារកម្រៃអាជ្ញាបណ្ណកម្រៃនៃការ  
 គ្រប់គ្រង និង ជំនួយបច្ចេកទេស ការប្រាក់  
 និង ប្រាក់ចំណូលដទៃទៀតដែលកើតពីការ  
 វិនិយោគ(៣)ផលដែលទទួលបានពីការ  
 លក់សរុប ឬ ការ លក់មួយផ្នែកឬការរំលាយ  
 ក្រុមហ៊ុនដែលអនុវត្តគម្រោងវិនិយោគ, (៤)  
 ការទូទាត់លើការនាំចូល និង ការបង្វិលទៅ

ក្រៅប្រទេសទាំងប្រាក់ដើម និង ការប្រាក់នៃ  
 ប្រាក់កម្ចី, (៥)ការទូទាត់ចំពោះសំណងក្នុង  
 ករណីមានកលិយុគស៊ីវិល ក្នុងករណីមាន  
 អស្សាមិករណ៍ឬការដកហូតដោយរដ្ឋ, (៦)  
 ការទូទាត់កើតឡើងពីដំណោះស្រាយវិវាទ  
 ដោយមធ្យោបាយណាមួយ រាប់បញ្ចូលទាំង  
 សេចក្តីសម្រេចរបស់តុលាការ ឬ សេចក្តី  
 សម្រេចរបស់មជ្ឈត្តការ និង (៧)ចំណូលនិង  
 ប្រាក់ឈ្នួលដទៃទៀតរបស់និយោជិត។

កម្មសិទ្ធិបញ្ញារបស់វិនិយោគិនត្រូវ  
 បានការពារដោយអនុលោមតាមច្បាប់ និង  
 លិខិតបទដ្ឋានគតិយុត្តពាក់ព័ន្ធនឹងកម្មសិទ្ធិ  
 បញ្ញានៃព្រះរាជាណាចក្រកម្ពុជា។ កម្មសិទ្ធិ  
 លើដីធ្លីរបស់វិនិយោគិនសម្រាប់បម្រើឱ្យ  
 គោលដៅអនុវត្តគម្រោងវិនិយោគ ត្រូវបាន  
 អនុញ្ញាតចំពោះបុគ្គលដែលមានសញ្ជាតិខ្មែរ  
 ស្របតាមច្បាប់និងលិខិតបទដ្ឋានគតិយុត្តជា  
 ធរមាន។ វិនិយោគិនមានសិទ្ធិប្រើប្រាស់ដីធ្លី  
 តាមរយៈជាអាទិ៍ សម្បទានដីសេដ្ឋកិច្ច ឬ  
 សិទ្ធិជួលអចិន្ត្រៃយ៍ និង ការជួលដែលមាន  
 អំឡុងពេលកំណត់ស្របតាមច្បាប់និងលិខិត  
 បទដ្ឋានគតិយុត្តជាធរមាន។ បុគ្គលដែល  
 ត្រូវបានចាត់ទុកជាវិនិយោគិនដោយផ្អែក  
 ទៅលើច្បាប់នេះ មានសិទ្ធិដូចតទៅ៖ (១)  
 សិទ្ធិជួលនិយោជិតបរទេសដើម្បីគ្រប់គ្រងឬ  
 ប្រតិបត្តិការគម្រោងវិនិយោគក្នុងចំនួនមិន  
 លើសពីចំនួន ដែលបានកំណត់ដោយច្បាប់

<sup>8</sup> -ដ- ទំព័រ ៨-៧

<sup>9</sup> រាជរដ្ឋាភិបាលកម្ពុជា៖ ច្បាប់ស្តីពីវិនិយោគ នៃព្រះ  
 រាជាណាចក្រកម្ពុជា .ដ. ឯ. ម. ទំព័រ ៧។

និង លិខិតបទដ្ឋានគតិយុត្តជាធរមាន ក្នុង ករណី ពុំអាចរកនិយោជិតខ្មែរ ដែលមាន ជំនាញដើម្បីគ្រប់គ្រងឬប្រតិបត្តិការគម្រោង វិនិយោគនោះ ។ ការអនុញ្ញាតឱ្យជួល និយោជិតបរទេសនេះគឺត្រូវពិនិត្យទៅតាម ស្ថានភាពជាក់ស្តែង និង ពុំមានលក្ខណៈ អចិន្ត្រៃយ៍ទេ។ (២) សិទ្ធិទទួលបានការ អនុញ្ញាតស្នាក់នៅបណ្តោះអាសន្នរយៈពេល វែងសម្រាប់ខ្លួនឯងផ្ទាល់ សម្រាប់សហព័ទ្ធ និង កូនដែលជាអនីតិជន ក្នុងអំឡុងពេល ដែលគម្រោងវិនិយោគរបស់ខ្លួនមាន ប្រតិបត្តិការ។ (៣) សិទ្ធិស្នើសុំការអនុញ្ញាត ស្នាក់នៅបណ្តោះអាសន្នរយៈពេលវែង សម្រាប់និយោជិតបរទេស និង សម្រាប់សហ ព័ទ្ធនិងកូនដែលជាអនីតិជនរបស់និយោជិត បរទេសទាំងនេះ ក្នុងអំឡុងពេលដែលកិច្ច សន្យាការងារនៅមានសុពលភាព។ (៤) សិទ្ធិ ទទួលបានបណ្ណការងារ និង សៀវភៅ ការងារសម្រាប់ខ្លួនឯងផ្ទាល់ និងសម្រាប់ និយោជិតបរទេសរបស់ខ្លួន<sup>10</sup>។

ក. អ. ក. ឬអនុគណៈកម្មាធិការរាជ ធានី ខេត្ត ត្រូវចេញលិខិតបញ្ជាក់អំពីឋានៈ ជាវិនិយោគិនជូនបុគ្គលពាក់ព័ន្ធនឹងគម្រោង វិនិយោគទៅតាមការស្នើសុំរបស់វិនិយោគិន ដើម្បីប្រើប្រាស់សម្រាប់ការស្នើសុំការ អនុញ្ញាតស្នាក់នៅបណ្តោះអាសន្នរយៈពេល វែង បណ្ណការ និង សៀវភៅការងារនិង

គោលបំណងចាំបាច់ដទៃទៀតស្របតាមនីតិ វិធីជាធរមាន។ នីតិវិធីពិសេសសម្រាប់ការ ស្នើសុំបណ្ណការងារនិងសៀវភៅការងារ ដូច មានចែងនៅក្នុងមាត្រា២២ នៃច្បាប់ស្តីពីវិនិ យោគនៃព្រះរាជាណាចក្រកម្ពុជា នេះត្រូវ កំណត់នៅក្នុងប្រកាសរួមរវាង ក. អ. ក. និង ក្រសួងទទួលបន្ទុកវិស័យការងារ។ បែបបទ និង នីតិវិធីពិសេសសម្រាប់ស្នើសុំការ អនុញ្ញាតស្នាក់នៅបណ្តោះអាសន្នរយៈ ពេលវែង ដូចមានចែងនៅក្នុងមាត្រា២២ នេះត្រូវកំណត់ដោយអនុក្រឹត្យដោយឡែក។ វិនិយោគិនមានសិទ្ធិទទួលបាននូវសេវាថែទាំ វិនិយោគចំពោះគម្រោង វិនិយោគដែល បានចុះបញ្ជីនៅ ក. អ. ក. ឬ អនុគណៈកម្មា ធិការវិនិយោគរាជធានី ខេត្ត។ លក្ខខណ្ឌ បែបបទ និង នីតិវិធីនៃការផ្តល់សេវាថែទាំវិនិ យោគចំពោះគម្រោងវិនិយោគ ត្រូវកំណត់ ដោយអនុក្រឹត្យ<sup>11</sup>។

**១.៦. ការលើកកម្ពស់វិនិយោគ**

វិស័យ និង សកម្មភាពវិនិយោគដូច ខាងក្រោមត្រូវទទួលបានការលើកកម្ពស់៖ (១) ឧស្សាហកម្ម ដែលមានបច្ចេកវិទ្យាខ្ពស់ ប្រកបដោយនវានុវត្តន៍ និង ការស្រាវជ្រាវនិង អភិវឌ្ឍ, (២) ឧស្សាហកម្ម និង កម្មន្តសាល ថ្មីៗផ្តល់តម្លៃបន្ថែមខ្ពស់មាននវានុវត្តន៍ និង ភាពប្រកួតប្រជែងខ្ពស់, (៣) ឧស្សាហកម្ម បម្រើឱ្យវិទ្យាប្រវាក់ផលិតកម្មតំបន់ និង

<sup>10</sup> រាជរដ្ឋាភិបាលកម្ពុជា៖ ច្បាប់ស្តីពីវិនិយោគ នៃព្រះ រាជាណាចក្រកម្ពុជា . ដ. ឯ. ម. ទំព័រ ១០។

<sup>11</sup> -ដ- ទំព័រ ១០-១១។

សកលលោក, (២) ឧស្សាហកម្មគាំទ្រពាក់ព័ន្ធ  
នឹងវិស័យ កសិកម្ម ទេសចរណ៍ កម្មន្តសាល  
ឧស្សាហកម្មបម្រើឱ្យខ្សែច្រវាក់ផលិតកម្ម  
តំបន់ និង សកលលោក និង ឧស្សាហកម្មត  
ភ្ជាប់បណ្តាញផ្គត់ផ្គង់, (៥) ឧស្សាហកម្ម  
គ្រឿងអគ្គិសនី និង អេឡិចត្រូនិក, (៦)  
ឧស្សាហកម្មគ្រឿងបន្លាស់ បង្កំនិងតម្លើង,  
(៧) ឧស្សាហកម្មមេកានិកនិងគ្រឿងម៉ាស៊ីន,  
(៨) កសិកម្ម កសិឧស្សាហកម្ម ឧស្សាហកម្ម  
កែច្នៃ ផលិតផលកសិកម្ម និង ឧស្សាហកម្ម  
កែច្នៃចំណីអាហារដែលបម្រើទីផ្សារក្នុងស្រុក  
ឬ ការនាំចេញ, (៩) សហគ្រាសជុនតូចនិង  
មធ្យមក្នុងវិស័យអាទិភាព និង ការអភិវឌ្ឍ  
បណ្តុំ សហគ្រាសជុនតូច និងមធ្យម សួន  
ឧស្សាហកម្ម និង សួនវិទ្យាសាស្ត្រ បច្ចេក  
វិទ្យានិង នវានុវត្តន៍, (១០) ឧស្សាហកម្ម  
ទេសចរណ៍ និង សកម្មភាពពាក់ព័ន្ធនឹង  
ទេសចរណ៍, (១១) ការអភិវឌ្ឍតំបន់សេដ្ឋកិច្ច  
ពិសេស, (១២) ឧស្សាហកម្មឌីជីថល, (១៣)  
ការវិនិយោគក្នុងវិស័យអប់រំ ការបណ្តុះ  
បណ្តាលវិជ្ជាជីវៈ និង ជំរុញផលិតភាព,  
(១៤) ការវិនិយោគក្នុងវិស័យសុខាភិបាល,  
(១៥) ការអភិវឌ្ឍហេដ្ឋារចនាសម្ព័ន្ធរូបវន្ត,  
(១៦) ការវិនិយោគក្នុងវិស័យទ្វេជីស្ទីក, (១៧)  
ការវិនិយោគក្នុងការគ្រប់គ្រង ការការពារបរុ  
ស្ថាននិងការអភិរក្សជីវៈចម្រុះ និង សេដ្ឋកិច្ច  
ចក្រ, (១៨) ការវិនិយោគក្នុងវិស័យមាតិកា  
បៃតង បច្ចេកវិទ្យា ដែលរួមដែលរួម  
ចំណែកដល់ការបន្ស៊ាំ និង ការកាត់បន្ថយការ

ប្រែប្រួលអាកាសធាតុ, (១៩) វិស័យ និង  
សកម្មភាពវិនិយោគផ្សេងៗទៀត ដែលមិន  
មានចែងក្នុងច្បាប់នេះ ក្នុងករណីដែលរាជរដ្ឋាភិ  
បាល យល់ឃើញថា មានសក្តានុពលដល់  
ការអភិវឌ្ឍសង្គម-សេដ្ឋកិច្ច<sup>12</sup>។

វិស័យនិងសកម្មភាពវិនិយោគដែល  
ចែងក្នុងមាត្រា២២ នៃច្បាប់នេះដែលមិន  
ស្ថិតនៅក្នុងបញ្ជីវត្តមាន ត្រូវទទួលបានការ  
លើកទឹកចិត្តជាមូលដ្ឋានផ្នែកពន្ធដារ និង/ឬ  
ពន្ធគយទាំងស្រុងឬមួយផ្នែក ក្រោយទទួល  
បានវិញ្ញាបនបត្រចុះបញ្ជីបញ្ជាក់ឋានៈជា គ.  
ល. គ.។ វិស័យនិងសកម្មភាពវិនិយោគដែល  
មានចែងក្នុងមាត្រា២២ នៃច្បាប់នេះដែលពុំ  
ទទួលបានការលើកទឹកចិត្តទាំងផ្នែកពន្ធដារ  
និង ពន្ធគយ ត្រូវបានកំណត់ក្នុងបញ្ជី  
អវិជ្ជមានដែលនឹងចែងដោយអនុក្រឹត្យ។  
១.៧. ការទិញ ការលក់ ឬការរួមបញ្ចូលគ្នា  
នៃគម្រោងវិនិយោគសិទ្ធិ បុព្វសិទ្ធិ ឬសិទ្ធិដទៃ  
ទៀត គ. ល. គ. បានទទួលមិនផ្ទេរទៅតតិយ  
ជនណាមួយបានទេ លើកលែងតែការផ្ទេរ  
តាមរយៈការទិញ ការលក់ និង ការរួម  
បញ្ចូលគ្នានៃគម្រោងវិនិយោគ។ គម្រោងវិនិ  
យោគអាចត្រូវបាន ទិញ លក់ ឬរួមបញ្ចូល  
គ្នាដោយមិនបាត់បង់ការលើកទឹកចិត្ត ការ  
ធានាលើការវិនិយោគ និង កាតព្វកិច្ច  
ទាំងឡាយដែលត្រូវមានបន្ត ប្រសិនបើការ

<sup>12</sup> រាជរដ្ឋាភិបាលកម្ពុជា៖ ច្បាប់ស្តីពីវិនិយោគ នៃព្រះ  
រាជាណាចក្រកម្ពុជា .ដ. ឯ. ម. ទំព័រ ១១។

ទិញ ឬការលក់ ឬ ការរួមបញ្ចូលគ្នានោះ ស្របតាមច្បាប់ និងលិខិតបទដ្ឋានគតិយុត្ត ជាធរមាន ហើយត្រូវបានធ្វើឡើងតាមរយៈ ការស្នើសុំជាលាយលក្ខណ៍អក្សរទៅ ក. អ. ក. ស ឬ ទៅអនុគណៈកម្មាធិការរាជធានី ខេត្ត ដែលមាននីតិវិធីលម្អិតត្រូវកំណត់ ដោយអនុក្រឹត្យ<sup>13</sup>។

**១.៨. ការលុបគម្រោងវិនិយោគ**

គម្រោងវិនិយោគអាចត្រូវបានលុប ក្នុងករណីណាមួយដូចតទៅនេះ៖ (១) អលទ្ធភាពក្នុងការអនុវត្ត គ. ល. គ. បន្តទៀត។ (២) នីតិបុគ្គលដែលអនុវត្តត្រូវបានរំលាយ។ (៣) ការខកខានអនុវត្តកាតព្វកិច្ចដែលបាន កំណត់ក្នុងច្បាប់ និង លិខិតបទដ្ឋានគតិ យុត្តជាធរមាន។ (៤) តាមសំណើរបស់ ក្រសួង ស្ថាប័នពាក់ព័ន្ធ លើគម្រោងដែល មានផលប៉ះពាល់ធ្ងន់ធ្ងរជាអាទិ៍ដល់បរិស្ថាន ឬ សន្តិសុខជាតិ ឬ ផលប្រយោជន៍សាធារណៈ ឬ សុខុមាលភាពប្រជាពលរដ្ឋ ឬ តាមសំណើរបស់វិនិយោគិន។

ក្នុងករណី មានការលុបដោយ លក្ខខណ្ឌដូចមានចែងខាងលើ វិនិយោគិន ត្រូវស្នើសុំដាក់ពាក្យដោយផ្ទាល់ ឬតាមរយៈ អ្នកតំណាងដែលមានសិទ្ធិ ក. អ. ក. ឬ ទៅ អនុគណៈកម្មាធិការវិនិយោគរាជធានី ខេត្ត។ លិខិតស្នើសុំខាងលើនេះត្រូវចុះហត្ថ

លេខដោយវិនិយោគិន ឬ អ្នកតំណាងដែល មានសិទ្ធិ ដោយត្រូវបញ្ជាក់អំពីមូលហេតុនៃ អលទ្ធភាពនេះ និង ត្រូវភ្ជាប់មកជាមួយនូវ ឯកសារគាំទ្រផ្សេងៗ។ ក្នុងករណីការលុប ដោយការរំលាយដូចមានចែងខាងលើនេះ ប្រសិនបើការរំលាយនេះ ធ្វើឡើងដោយការ ជម្រះបញ្ជី និង រំលាយក្រុមហ៊ុនដោយស្ម័គ្រ ចិត្ត នោះវិនិយោគិនត្រូវដាក់ពាក្យស្នើសុំ លុបដោយផ្ទាល់ ឬតាមរយៈអ្នកតំណាង ដែលមានសិទ្ធិ ទៅ ក. អ. ក. ឬ ទៅអនុគណៈ កម្មាធិការវិនិយោគ រាជធានី ខេត្ត<sup>14</sup>។

ទោះបីជាគម្រោងវិនិយោគ ត្រូវបាន លុបក៏ដោយ វិនិយោគិនមិនអាចរួចផុតពី កាតព្វកិច្ចសារពើពន្ធនិងកាតព្វកិច្ចដទៃផ្សេងៗ ទៀតឡើយ។ វិនិយោគិនអាចធ្វើការតវ៉ា ចំពោះការលុបគម្រោងវិនិយោគបាន តាមរយៈការដាក់ពាក្យតវ៉ាជាលាយលក្ខណ៍អក្សរ ទៅ ក. អ. ក. ឬ ទៅអនុគណៈកម្មាធិការវិនិយោគរាជធានី ខេត្ត ស្របតាមនីតិវិធីជាធរ មាន។ ក្នុងករណីមានការតវ៉ា ក. អ. ក. ឬ អនុគណៈកម្មាធិការវិនិយោគរាជធានី ខេត្ត ត្រូវធ្វើសេចក្តីសម្រេចចំពោះការតវ៉ាខាង លើ។ ក្នុងករណីមិនពេញចិត្តនឹងសេចក្តី សម្រេចចំពោះការតវ៉ាខាងលើវិនិយោគិន ដែលបានតវ៉ា អាចដាក់ពាក្យបណ្តឹងទៅ តុលាការមានសមត្ថកិច្ចនៃព្រះរាជាណាចក្រ

<sup>13</sup> រាជរដ្ឋាភិបាលកម្ពុជា៖ ច្បាប់ស្តីពីវិនិយោគ នៃព្រះ រាជាណាចក្រកម្ពុជា ដ. ឯ. ម. ទំព័រ ១៤។

<sup>14</sup> -ដ- ទំព័រ ១៤-១៥។

កម្ពុជា<sup>15</sup>។ ក្នុងករណីដែលគម្រោងវិនិយោគ ត្រូវបានលុប វិនិយោគិនអាចផ្ទេរទ្រព្យ សម្បត្តិដែល សេសសល់ ទៅក្រៅ ប្រទេសឬប្រើនៅក្នុងព្រះរាជាណាចក្រកម្ពុ ជា។ ក្នុងករណីដែលគម្រោងវិនិយោគបាន ប្រើសម្ភារៈសាងសង់ បរិក្ខាសំណង់ សម្ភារៈ បរិក្ខាផលិតកម្ម និង ធាតុចូលផលិតកម្ម ដែលបាននាំចូលដោយលើកលែងពន្ធគយ អាករពិសេស និង អាករលើតម្លៃបន្ថែម ជា បន្ទុករបស់រដ្ឋ ក្នុងអំឡុងពេលតិចជាង៥ឆ្នាំ វិនិយោគិនមានកាតព្វកិច្ចបង់ពន្ធ លើសម្ភារៈសាងសង់ បរិក្ខាសំណង់ សម្ភារៈបរិក្ខា ផលិតកម្ម និង ធាតុចូលផលិតកម្មផ្សេងៗ ទាំងនោះដែលត្រូវកំណត់ដោយអនុក្រឹត្យ ស្របតាមច្បាប់និងលិខិតបទដ្ឋានគតិយុត្តជា ធរមាន<sup>16</sup>។

**១.៩. ការវិនិយោគ និង ការដោះស្រាយវិនិយោគ**

វិវាទរវាងវិនិយោគិននិងវិនិយោគិន ពាក់ព័ន្ធនឹងគម្រោងវិនិយោគអាចត្រូវ បានដោះស្រាយតាមយន្តការសម្របសម្រួល ដោយក្រុមប្រឹក្សាអភិវឌ្ឍន៍កម្ពុជា ឬ ដោយ អនុគណៈកម្មាធិការវិនិយោគរាជធានី ខេត្ត តាមនីតិវិធីជាធរមាន តាមការស្នើសុំជា លាយលក្ខណ៍អក្សរទៅក.អ.ក. ឬអនុគណៈកម្មា ធិការវិនិយោគរាជធានី ខេត្ត ដោយ

ភាគីវិវាទណាមួយ។ ក្នុងរយៈពេល ៣០ (សាមសិប) ថ្ងៃ បន្ទាប់ពីទទួលបានសំណើសុំ ជាលាយលក្ខណ៍អក្សរ ដែលស្នើសុំសម្រប សម្រួល ក. អ. ក. ឬអនុគណៈកម្មាធិការវិ និយោគរាជធានី ខេត្ត ត្រូវចាត់ចែងរៀបចំ ការសម្របសម្រួលជាមួយវិនិយោគិន និង អង្គពាក់ព័ន្ធដទៃទៀត ទៅតាមការចាំបាច់ សំដៅទទួលបានដំណោះស្រាយសមរម្យម្ខ យ។ ប្រសិនបើការដោះស្រាយតាមយន្តការ សម្របសម្រួល ខាងលើ ពុំទទួលបាន ជោគជ័យ វិវាទអាចត្រូវបានដោះស្រាយ តាមរយៈ (១)មជ្ឈត្តការជាតិ ឬ មជ្ឈត្តការ អន្តរជាតិ ដែលយល់ព្រមដោយគូវិវាទ, (២) តុលាការមានសមត្ថកិច្ចនៃព្រះរាជាណាចក្រ កម្ពុជា<sup>17</sup>។

**២. តំបន់ពាណិជ្ជកម្មសេរីអាស៊ាន**

ក្នុងសម័យប្រជុំកំពូលអាស៊ានលើក ទី២ ដែលបានប្រារព្ធធ្វើនៅប្រទេស សិង្ហបុរី នាថ្ងៃទី២៧-២៨ មករា ឆ្នាំ ១៩៩២ ប្រមុខរដ្ឋ និង ប្រមុខរដ្ឋាភិបាលនៃប្រទេសអាស៊ាន ដោយទទួលបានការលើកទឹកចិត្តពីសមិទ្ធ ផលរបស់អាស៊ាន នៅក្នុងរយៈពេល ២៥ ឆ្នាំ កន្លងមកនេះ និង ដោយមានជំនឿជឿជាក់ ក្នុងចិត្តថាកិច្ចសហប្រតិបត្តិការអាស៊ាន នៅ តែជាកត្តាសំខាន់បំផុត ចំពោះសុខុមាល ភាពនៃប្រជាពលរដ្ឋរបស់ខ្លួន។ ក្នុងបរិ ការណ៍នេះ ពួកគេបានលើកឡើងគោល

<sup>15</sup> រាជរដ្ឋាភិបាលកម្ពុជា៖ ច្បាប់ស្តីពីវិនិយោគ នៃព្រះ រាជាណាចក្រកម្ពុជា . ជ. ឯ. ម. ទំព័រ ១៥។

<sup>16</sup> -ជ- ទំព័រ ១៥-១៦។

<sup>17</sup> រាជរដ្ឋាភិបាលកម្ពុជា៖ ច្បាប់ស្តីពីវិនិយោគ នៃព្រះ រាជាណាចក្រកម្ពុជា . ជ. ឯ. ម. -ជ- ទំព័រ ១៦។

ការណ៍ យន្តកម្មផលិតផលនិងថេរវេលា សម្រាប់បង្កើតតំបន់ពាណិជ្ជកម្មសេរីអាស៊ាន AFTA<sup>18</sup>។

(ក)គោលដៅសេដ្ឋកិច្ចសំខាន់ៗ នៃ តំបន់ពាណិជ្ជកម្មសេរីអាស៊ាន ៖ តំបន់ ពាណិជ្ជកម្មសេរីអាស៊ានមានគោលដៅសេដ្ឋ កិច្ចសំខាន់ៗបី(១) បន្សុំអាស៊ានទៅនឹងការ ផ្លាស់ប្តូរលក្ខខណ្ឌសេដ្ឋកិច្ចពិភពលោក ជា ពិសេសគឺដំណើរការសាកលការរូបនីយកម្ម និង ការបង្កើតឡើងនូវកិច្ចព្រមព្រៀងតំបន់ ពាណិជ្ជកម្មបណ្តាប្រទេសអភិវឌ្ឍ។ ប្រការនេះ គោលបំណងសំខាន់គឺធានាភាពប្រជែង ឈ្នះអាស៊ាន នៅលើទីផ្សារអន្តរជាតិ ពោលគឺការប្រែក្លាយអាស៊ានឱ្យទៅជាមូល ដ្ឋានផលិតកម្មសំខាន់មួយក្នុងផ្នែកឧស្សាហ កម្មកម្មន្តសាល ឧស្សាហកម្មកែច្នៃកសិកម្ម និង កសិឧស្សាហកម្ម។ (២)សេរីការរូបនីយ កម្មពាណិជ្ជកម្មក្នុងអាស៊ានតាមរយៈការ កាត់បន្ថយអត្រាពន្ធគយ និងការលុបបំបាត់ របាំងមិនមែនពន្ធគយ (Non-tariff barriers)។ (៣)ទាក់ទាញវិនិយោគិនមកក្នុង តំបន់អាស៊ាន តាមរយៈការបង្កើនទំហំសេដ្ឋ និងការសម្របសម្រួលទីផ្សារក្នុងតំបន់ ។ ក្នុង ប្រការទាំងអស់ខាងលើនេះ ដោយយោង លើទំហំទីផ្សារនិងសមត្ថភាពប្រណាំង ប្រជែង សេដ្ឋកិច្ចអាស៊ាន គេអាចសន្និដ្ឋាន បានថា គោលដៅទាក់ទាញការវិនិយោ

គជាគោលដៅសំខាន់ពិតប្រាកដរបស់តំបន់ ពាណិជ្ជកម្មសេរីអាស៊ាន។

(ខ)យន្តការនៃតំបន់ពាណិជ្ជកម្មសេរី អាស៊ាន ៖ តើយន្តការសម្រាប់ដាក់ឱ្យអនុវត្ត នៅក្នុងតំបន់ពាណិជ្ជកម្មសេរីមានអ្វីខ្លះ? ដែលដាក់ឱ្យអនុវត្ត ដើម្បីសម្រេចគោល បំណងនេះ គឺកិច្ចព្រមព្រៀងស្តីពីការ អនុគ្រោះពន្ធគយរួម (Common Effective Preferential Tariff-CEPT) ដែលចុះហត្ថលេខាដោយរដ្ឋមន្ត្រីសេដ្ឋកិច្ចអា ស៊ាន នាខែ មករា ឆ្នាំ ១៩៩២ នៅសិង្ហបុរី។ កិច្ចព្រមព្រៀងស្តីពីការអនុគ្រោះពន្ធគយរួម នេះមានវិសាលភាពគ្របដណ្តប់លើបណ្តា មុខទំនិញ កម្មន្តសាលដោយរាប់បញ្ចូលទាំង ទំនិញមូលធនផលិតផលកសិកម្មកែច្នៃ និង ទំនិញមិនមែនកសិកម្មផ្សេងទៀត។ ទន្ទឹមនឹងនោះរបបនៃការអនុវត្តកិច្ចព្រម ព្រៀងស្តីពីការអនុគ្រោះពន្ធគយរួមមានការ លើកលែងលើផលិតផលមួយចំនួន ដែល ជាទូទៅគេចែកចេញជាពីរផ្នែក៖ (១)គឺការ លើកលែងទូទៅដែលត្រូវបានអនុញ្ញាត សម្រាប់ប្រភេទផលិតផល ដែលប៉ះពាល់ ដល់សន្តិសុខជាតិ សីលធម៌សាធារណៈ ជីវិតនិងសុខភាពរបស់មនុស្ស សត្វ និង រុក្ខ ជាតិ វប្បធម៌សិល្បៈ ប្រវត្តិសាស្ត្របុរាណវ ត្ថុ។ (២)គឺការលើកលែងបណ្តោះអាសន្ន ដែលសំដៅទៅលើប្រភេទផលិតផល ដែល មានវេទយិតភាព (Sensitivity)

<sup>18</sup> AFTA: ASEAN Free Trade Area

សម្រាប់ផលិតកម្មនៅក្នុងស្រុក។ ប្រទេសជា  
សមាជិកត្រូវផ្ទេរផលិតផលដែលស្ថិតនៅក្នុង  
បញ្ជីលើកលែងបណ្តោះអាសន្នទៅក្នុងបញ្ជី  
សម្រាប់អនុវត្តជាដំណាក់កាលៗស្មើគ្នា ពីថ្ងៃទី១  
ខែមករា ឆ្នាំ១៩៩៦ ដល់ថ្ងៃទី១ ខែមករា ឆ្នាំ  
២០០១។

ជាមួយគ្នានោះ សម្រាប់ផលិតផល  
កសិកម្ម មិនទាន់កែច្នៃការលើកលែងត្រូវ  
បានចែកចេញជាពីរ៖ (១)ការលើកលែង  
បណ្តោះអាសន្ន ដែលត្រូវផ្ទេរចូលមកក្នុង  
បញ្ជីសម្រាប់អនុវត្តជាដំណាក់កាលៗស្មើគ្នា (២)  
បញ្ជីផលិតផលដែលមានវេទយិតភាពខ្ពស់  
ដែលត្រូវផ្ទេរចូលមកក្នុងបញ្ជីសម្រាប់អនុវត្ត  
តាមរយៈកិច្ចព្រមព្រៀងដោយឡែក។ ទន្ទឹម  
នឹងនោះវិធាននៃកិច្ចព្រមព្រៀងស្តីពីការ  
អនុគ្រោះពន្ធគយរួមក៏បានចែងច្បាស់ថា  
ប្រទេសសមាជិកអាស៊ាន អាចទទួលបាននូវ  
អត្រាពន្ធគយអនុគ្រោះពីប្រទេសសមាជិក  
អាស៊ានផ្សេងទៀត សម្រាប់ផលិតផលរបស់  
ខ្លួនក្នុងករណីដែល៖ (ក)ផលិតផលនោះត្រូវ  
មានប្រភពដើមមកពីអាស៊ាន២០%, (ខ)ការ  
អនុគ្រោះគប្បីត្រូវបានអនុវត្តទៅវិញទៅមក  
សម្រាប់ផលិតផលដែលមានក្នុងបញ្ជី  
សម្រាប់អនុវត្ត និងមានអត្រាពន្ធគយ២០%  
ឬ ទាបជាងនេះ។

(គ)ផលិតផលនោះ ត្រូវមានក្នុងកម្ម  
វិធីកាត់បន្ថយពន្ធគយ ដែលអនុម័តដោយ  
ក្រុមប្រឹក្សាតំបន់ពាណិជ្ជកម្មសេរីអាស៊ាន  
លើកលែងតែផលិតផល ដែលមានអត្រាពន្ធ

គយពី ០ ទៅ ៥% ស្រាប់។ ក្នុងប្រការទាំង  
អស់នេះគួរតែសបញ្ជាក់ថាមុខទំនិញ ដែល  
បានបញ្ចូលទៅក្នុងបញ្ជីនៃកិច្ចព្រមព្រៀង  
ស្តីពីការអនុគ្រោះពន្ធគយរួម រួចហើយ  
ប្រទេសជាសមាជិកមិនអាច តម្រើងអត្រា  
ពន្ធគយលើប្រភេទទំនិញនោះបានទេ។

**២. ១. គោលដៅសេដ្ឋកិច្ចសំខាន់ៗនៃតំបន់ពាណិជ្ជកម្មសេរីអាស៊ាន (AFTA)**

(១)បន្សំអាស៊ានទៅនឹងការផ្លាស់ប្តូរ  
លក្ខខណ្ឌសេដ្ឋកិច្ចពិភពលោក ជាពិសេសគឺ  
ដំណើរការសាកលកាត់បន្ថយកម្ម និង ការ  
បង្កើតឡើងវិញនូវកិច្ចព្រមព្រៀងតំបន់  
ពាណិជ្ជកម្មបណ្តា ប្រទេសអភិវឌ្ឍក្នុង  
ប្រការនេះគោលបំណងសំខាន់ គឺធានាភាព  
ប្រជែងឈ្នះអាស៊ាននៅលើទីផ្សារអន្តរជាតិ  
ពោលគឺប្រែក្លាយអាស៊ានឱ្យទៅជាមូលដ្ឋាន  
ផលិតកម្មសំខាន់មួយ ក្នុងផ្នែកឧស្សាហកម្ម  
កម្មន្តសាល ឧស្សាហកម្មកែច្នៃកសិកម្ម  
និង កសិឧស្សាហកម្ម។ (២)សេរីកាត់បន្ថយ  
កម្មពាណិជ្ជកម្មក្នុងអាស៊ានតាមរយៈការ  
កាត់បន្ថយអត្រាពន្ធគយនិងការលុបបំបាត់  
របាំងមិនមែនពន្ធគយ (Non-tariff barriers)  
។ (៣)ទាក់ទាញវិនិយោគិនមកក្នុងតំបន់អា  
ស៊ានតាមរយៈការបង្កើនទំហំសេដ្ឋកិច្ច និង  
ការសម្របសម្រួលទីផ្សារក្នុងតំបន់<sup>19</sup>។ ក្នុង  
ប្រការទាំងអស់ខាងលើនេះ ដោយយោង

<sup>19</sup> ហ៊ាន សាហ៊ីប៖ គ្រប់គ្រងសេដ្ឋកិច្ចនិងហិរញ្ញវត្ថុ  
ភ្នំពេញ ២០០៦ ទំព័រ ៥២៣-៥២៤។



លើទំហំទីផ្សារ និងសមត្ថភាពប្រណាំងប្រជែងសេដ្ឋកិច្ចអាស៊ាន គេអាចសន្និដ្ឋានបានថាគោលដៅទាក់ទាញការវិនិយោគជាគោលដៅសំខាន់ពិតប្រាកដរបស់តំបន់ពាណិជ្ជកម្មសេរីអាស៊ាន<sup>20</sup>។

**២. ២. យន្តការនៃតំបន់ពាណិជ្ជកម្មសេរីអាស៊ាន**

តើយន្តការសម្រាប់ជាក់ឱ្យអនុវត្តនៅក្នុងតំបន់ពាណិជ្ជកម្មសេរីមានអ្វីខ្លះ? ដើម្បីសម្រេចគោលបំណងនេះគឺកិច្ចព្រមព្រៀងស្តីពីការអនុគ្រោះពន្ធគយរួម (Common Effective Preferential Tariff-CEPT) ដែលចុះហត្ថលេខាដោយរដ្ឋមន្ត្រីសេដ្ឋកិច្ចអាស៊ាននាខែមករា ឆ្នាំ១៩៩២ នៅសិង្ហបុរី។ «កិច្ចព្រមព្រៀងស្តីពីការអនុគ្រោះពន្ធគយរួម» នេះមានវិសាលភាពគ្របដណ្តប់លើបណ្តាមុខទំនិញកម្មន្តសាលដោយរាប់បញ្ចូលទាំងទំនិញមូលធនផលិតផលកសិកម្មកែច្នៃ និងទំនិញមិនមែនកសិកម្មផ្សេងទៀត។ ទន្ទឹមនឹងនោះរបបនៃការអនុវត្ត «កិច្ចព្រមព្រៀងស្តីពីការអនុគ្រោះពន្ធគយរួម» មានការលើកលែងលើផលិតផលមួយចំនួន ដែលជាទូទៅគេចែកចេញជាពីរផ្នែក៖ (ទី១)ការលើកលែងទូទៅដែលត្រូវបានអនុញ្ញាតសម្រាប់ប្រភេទ

ផលិតផល ដែលប៉ះពាល់ដល់សន្តិសុខជាតិសីលធម៌សាធារណៈ ជីវិតនិងសុខភាពរបស់មនុស្សសត្វ និងរុក្ខជាតិ វប្បធម៌សិល្បៈ ប្រវត្តិសាស្ត្រ បុរាណវត្ថុ។ (ទី២)ការលើកលែងបណ្តោះអាសន្ន ដែលសំដៅទៅលើប្រភេទផលិតផលដែលមានវេទយិតភាព (Sensitivity) សម្រាប់ផលិតកម្មនៅក្នុងស្រុក។ ប្រទេសជាសមាជិកត្រូវផ្ទេរផលិតផលដែលស្ថិតនៅក្នុងបញ្ជីលើកលែងបណ្តោះអាសន្ន ទៅក្នុងបញ្ជីសម្រាប់អនុវត្តជាដំណាក់កាលៗស្មើគ្នា ពីថ្ងៃទី១ ខែមករា ឆ្នាំ១៩៩៦ ដល់ថ្ងៃទី១ ខែមករា ឆ្នាំ២០០០<sup>21</sup>។

**២.៣. ការលើកលែងផលិតផលកសិកម្មមិនទាន់កែច្នៃ**

ជាមួយគ្នានេះសម្រាប់ផលិតផលកសិកម្មមិនទាន់កែច្នៃការលើកលែងត្រូវបានចែកចេញជាពីរគឺ៖ (១)ការលើកលែងបណ្តោះអាសន្ន ដែលត្រូវផ្ទេរចូលមកក្នុងបញ្ជីសម្រាប់អនុវត្តជាដំណាក់កាលៗស្មើគ្នា ហើយបញ្ចប់នៅឆ្នាំ ២០០៣, (២)បញ្ជីផលិតផលដែលមានវេទយិតភាពខ្ពស់ដែលត្រូវផ្ទេរចូលមកក្នុងបញ្ជីសម្រាប់អនុវត្តតាមរយៈកិច្ចព្រមព្រៀងដោយឡែក។ ទន្ទឹមនឹងនោះវិធាននៃ «កិច្ចព្រមព្រៀងស្តីពីការអនុគ្រោះពន្ធគយរួម» ក៏បានចែងច្បាស់ថាប្រទេសសមាជិកអាស៊ានអាចទទួលបាននូវ

<sup>20</sup> មិនប្រសបញ្ជាក់ទ្វិ៖ យន្តការសេវាសាធារណៈនៃការនាំចេញអង្ករពីប្រទេសកម្ពុជា(២០០៩-២០១២) និងក្របបទបណ្តាត ភ្នំពេញ ឆ្នាំ២០១៣ ទំព័រ ១២៦។

<sup>21</sup> ហ៊ាន សាហ៊ីប៖ គ្រប់គ្រងសេដ្ឋកិច្ចនិងហិរញ្ញវត្ថុ ដ. ឯ. ម. ទំព័រ ៥២៤-៥២៥។

អត្រាពន្ធគយអនុគ្រោះពីប្រទេសសមាជិកអាស៊ានផ្សេងទៀត សម្រាប់ផលិតផលរបស់ខ្លួនក្នុងករណីដែល៖ (ក)ផលិតផលនោះត្រូវមាន ប្រភពដើមមកពីអាស៊ាន៤០% , (ខ) ការអនុគ្រោះគប្បីត្រូវបានអនុវត្តទៅវិញទៅមកសម្រាប់ផលិតផលដែលមានក្នុងបញ្ជីសម្រាប់អនុវត្តនិងមានអត្រាពន្ធគយ២០% ឬ ទាបជាងនេះ, (គ)ផលិតផលនោះត្រូវមានក្នុងកម្មវិធីកាត់បន្ថយពន្ធគយដែលអនុម័តដោយក្រុមប្រឹក្សាតំបន់ពាណិជ្ជកម្មសេរីអាស៊ានលើកលែងតែផលិតផលដែលមានអត្រាពន្ធគយពី០ ទៅ ៥% ស្រាប់។ ក្នុងប្រការទាំងអស់នេះគួរតែសបញ្ជាក់ថាមុខទំនិញដែលបានបញ្ចូលទៅក្នុងបញ្ជីនៃ «កិច្ចព្រមព្រៀងស្តីពីការអនុគ្រោះពន្ធគយរួម» រួចហើយប្រទេសជាសមាជិកមិនអាចដំឡើងអត្រាពន្ធគយលើប្រភេទទំនិញនោះបានទេ។

ក្រៅពីបញ្ចុះរំពឹងពន្ធគយ AFTA ទាមទារឱ្យប្រទេសជាសមាជិកបញ្ចុះនូវរំពឹងមិនមែនសារពើពន្ធជាបណ្តើរក្នុងរយៈពេល៥ ឆ្នាំ បន្ទាប់ពីបានទទួលសិទ្ធិសម្បទាន។ ប្រទេសជាសមាជិកក៏ត្រូវបំបាត់ឱ្យអស់នូវការកម្រិតបរិមាណដូចជា ការកំណត់បរិមាណផលិតផលអាជ្ញាបណ្ណវិធានការរដ្ឋបាល និង ការទាមទារនានាប្រទេសជាសមាជិកមិនត្រូវអនុវត្តការរឹតត្បិតរូបិយបណ្ណបរទេសក្នុងការទូទាត់ចំពោះទំនិញដែលបានបញ្ចូលក្នុងតារាង CEPT។

ប្រទេសជាសមាជិកត្រូវសហការគ្នាដើម្បីធ្វើឱ្យខ្នាតគំរូស៊ីចង្វាក់គ្នា ទទួលគ្នាទៅវិញទៅមកនូវតេស្ត និង វិញ្ញាបនបត្រនៃផលិតផលការបញ្ចុះរំពឹងដើម្បីទាក់ទាញវិនិយោគទុនបរទេស ការពិគ្រោះយោបល់ម៉ាក្រូសេដ្ឋកិច្ច វិធានស្តីពីការប្រណាំងប្រជែងដោយយុត្តិធម៌ និង លើកស្ទួយមូលធនចម្រុះ។ ក្រៅពីនោះក៏នៅមានការបង្កលក្ខណៈងាយស្រួលមួយចំនួនដូចជាប្រទេសដែលមានការអនុគ្រោះបំផុត (Most Fevered Nations) ពន្ធគយអនុគ្រោះ ដែលមានប្រសិទ្ធភាពទូទៅ CEPT (Common Effective Preferential Tariff) សហគមន៍អឺរ៉ុបឱ្យនាំចូលអ្វីៗទាំងអស់ លើកលែងតែអាវុធ (EBA) ក្នុងនោះភាពជាប្រទេសក្រីក្រ LDC (Less Developed Country) ក៏មានការអនុគ្រោះពន្ធនាំចេញដែរ។

**៣. ចំនួនប្រជាជននៅក្នុងតំបន់នីមួយៗ**

**៣.១. សមាគមប្រជាជាតិអាស៊ីម៉ែក អាគ្នេយ៍ (ASEAN)**

សមាគមប្រជាជាតិអាស៊ីអាគ្នេយ៍ហៅកាត់ថាអាស៊ានត្រូវបានបង្កើតឡើងនៅថ្ងៃទី៨ ខែសីហា ឆ្នាំ១៩៦៧ នៅទីក្រុងបាងកកប្រទេសថៃ ដោយមានចុះហត្ថលេខាលើសេចក្តីថ្លែងការក្រុងបាងកកដោយប្រទេសជាសមាជិកដើមដំបូង៥ គឺប្រទេសឥណ្ឌូនេស៊ី ម៉ាឡេស៊ី សិង្ហបុរី ហ្វីលីពីន និងប្រទេសថៃ។ បច្ចុប្បន្នអាស៊ានមានសមាជិក

១០ ប្រទេស ដែលក្នុងនោះប្រទេសព្រុយណេ ដារូសាឡឹម បានចូលជាសមាជិកនៅឆ្នាំ ១៩៨២, ប្រទេសវៀតណាមនៅឆ្នាំ ១៩៩៦, ប្រទេសមីយ៉ាន់ម៉ា និង ឡាវ នៅឆ្នាំ ១៩៩៧។ រីឯប្រទេសកម្ពុជាបានចូលជាសមាជិកអាស៊ាន នៅថ្ងៃទី ៣០ ខែ មេសា ឆ្នាំ ១៩៩៩។ ប្រទេសទាំង១០ នៃសមាគមប្រជាជាតិអាស៊ី អាគ្នេយ៍ បានរួបរួមគ្នាបង្កើតបានជាក្រុម មនុស្សជាងប្រាំមួយរយលាននាក់ពោលគឺ ចំនួនពិតប្រាកដ៦៨៦ ៥២៩ ៧៩៨ នាក់<sup>22</sup> ដោយមានផលស ដឺឌីក៏ ៣,៣៥ ទ្រីលាន ដុល្លា (3.35 trillion U.S dollars)<sup>23</sup>។ គោល ដៅជា មូលដ្ឋានរបស់អាស៊ានគឺជំរុញឱ្យ ចម្រើនឡើងនូវពាណិជ្ជកម្មសេរីរវាង សមាជិកទាំងឡាយ ដើម្បីឱ្យសម្រេចនូវ បំណងសហប្រតិបត្តិការនៅក្នុងគោល នយោបាយឧស្សាហកម្មរបស់អាស៊ាន។

សេចក្តីថ្លែងការណ៍ទីក្រុងបាងកក បានបង្រួបបង្រួមប្រទេសជាសមាជិកអាស៊ាន នៅក្នុងការប្រឹងប្រែងមួយដើម្បីជំរុញសហ ប្រតិបត្តិការខាងសេដ្ឋកិច្ច និងដើម្បី សុខុមាលភាពរបស់ប្រជាពលរដ្ឋនៅក្នុងក្នុង តំបន់។ សេចក្តីថ្លែងការណ៍ទីក្រុងបាងកក បានដាក់ចេញនូវគោលមាតិកាសម្រាប់ សកម្មភាពរបស់អាស៊ាន និងកំណត់ទិសដៅ

របស់អង្គការនេះ។ ប្រទេសអាស៊ាន បានឯក ភាពគ្នាប្រកាន់ខ្ជាប់នូវគោលដៅសំខាន់ៗ បី៖ (១)ជំរុញការអភិវឌ្ឍសេដ្ឋកិច្ចសង្គមនិងវប្បធម៌ នៅក្នុងតំបន់តាមរយៈកម្មវិធីសហប្រតិបត្តិ ការ។ (២)ការពារស្ថេរភាពនយោបាយនិង សេដ្ឋកិច្ចនៅក្នុងតំបន់ទល់នឹងគូប្រជែងមហា អំណាចធំៗ។ (៣)បម្រើការជាវេទិកាមួយ សម្រាប់ដោះស្រាយការខ្វែងយោបល់ក្នុង រង្វង់តំបន់។ ដូច្នេះក្នុងរង្វង់អាស៊ាន ប្រទេស កម្ពុជាគួរតែឃើញទំនាក់ទំនងបន្ថែមទៀត ដើម្បីឱ្យច្បាប់វិនិយោគនៃប្រទេសនីមួយៗ មានអំណោយផលទៅវិញទៅមកដែលជា កត្តាជំរុញឱ្យការវិនិយោគទ្វេភាគីក្នុងរង្វង់អា ស៊ានកាន់តែកើនឡើងបន្ថែមទៀត។



Source: <https://rencanamu.id/images.ap.p.goo.gl/ASEAN MAP//>

**៣ . ២ . ទី ផ្សារ អាស៊ី ( Asian Market )**

ទ្វីបអាស៊ីមានទីផ្សារធំទូលាយ ដែល ក្នុងនោះប្រទេសចិនមានប្រជាជន ១ ៤២៥ ៧៦៨ ០០៨ នាក់ (មួយពាន់បួនរយម្ភៃប្រាំ ពាន់លាន ប្រាំពីររយហុកសិបប្រាំបីពាន់

<sup>22</sup> <http://w.w.en.m.wikipedia>, the current population of South East Asian Nations, as of Thursday, March, 23, 2023, [worldometers.info/](http://worldometers.info/)  
<sup>23</sup> <https://www.statista.com/statistics>, the GDP of the ASEAN in 2023, dated on 4/4/2023//

សូន្យសូន្យប្រាំបីនាក់)<sup>24</sup>។ ប្រទេសជប៉ុន មាន ប្រជាជន១២៥ ៤២៦ ៨៨៧ នាក់ (មួយម៉ឺន ប្រាំលាន បួនរយម៉ឺនប្រាំមួយពាន់ ប្រាំបីរយ ប៉ែតសិបប្រាំពីរនាក់)<sup>25</sup>។ ប្រទេសឥណ្ឌា មានប្រជាជន១ ៤២៥ ០៤៨ ៨៣៩ នាក់ (មួយពាន់បួនរយម៉ឺនប្រាំពាន់លានសូន្យ សែសិបប្រាំបីពាន់ ប្រាំបីរយសាមសិប ប្រាំបួននាក់)<sup>26</sup>។ ប្រទេសអូស្ត្រាលីមានប្រជា ជន ២៦ ៣០៣ ០២៨ នាក់ (ម៉ឺនប្រាំមួយ លាន បីរយបីពាន់សូន្យម៉ឺនប្រាំបីនាក់)<sup>27</sup>។ ប្រទេសកូរ៉េខាងត្បូង មានប្រជាជន៥១ ៣៨៨ ៧២៥ នាក់ (ហាសិបមួយលាន បីរយ ប៉ែតសិបប្រាំបីពាន់ ប្រាំពីររយម៉ឺនប្រាំនាក់)<sup>28</sup> ។



Source: [https://www.pinterest.co.uk/images.app.goo.gl/ASIA\\_MAP//](https://www.pinterest.co.uk/images.app.goo.gl/ASIA_MAP//)

<sup>24</sup> <http://www.worldometers.info>, the current population of China, 24/3/2023.  
<sup>25</sup> <http://www.worldometers.info>, the current population of Japan, 24/3/2023.  
<sup>26</sup> <http://www.worldometers.info>, the current population of India, 24/3/2023.  
<sup>27</sup> <http://www.worldometers.info>, the current population of Australia, 24/3/2023.  
<sup>28</sup> <http://www.worldometers.info>, the current population of South Korea, 24/3/2023.

### ៣. ៣. ទីផ្សារអាហ្វ្រិក (African Market)

ទ្វីបអាហ្វ្រិក ក៏ជាទ្វីបមួយ ដែលមាន ទំនាក់ទំនងសេដ្ឋកិច្ចជាមួយទ្វីបអាស៊ីដែរ។ ក្នុងនោះ ប្រទេសអាហ្វ្រិកខាងត្បូងមានប្រជា ជន ៦១ ៣៣៨ ៦៨៣នាក់ (ហុកសិបមួយ លាន បីរយសាមសិបប្រាំបីពាន់ ប្រាំមួយរយ ប៉ែតសិបបីនាក់)<sup>29</sup>។ ប្រជាជនអាហ្វ្រិកខាង ត្បូង ៥១,១% ជាភេទស្រី និង ៤៨,៩% ភេទប្រុស។ ប្រជាជនប្រហែល ២៨,៣% មានអាយុក្រោម ១៥ ឆ្នាំ និង ប្រជាជន ប្រហែល ៩,២% មានអាយុ ៦០ឆ្នាំ ឬ ក៏ លើសពីនេះទៅទៀត។ ដូច្នេះប្រជាជនចំនួន ៦២,៥% ជាមនុស្សពេញកម្លាំងសម្រាប់ចូល រួមក្នុងសកម្មភាពសេដ្ឋកិច្ច។ ប្រទេស អាហ្វ្រិកខាងត្បូងគឺជាប្រទេសមួយដែលមាន ផលិតផលមកពីស្ទើរតែគ្រប់ប្រទេសនៅទ្វីប អាហ្វ្រិក យកមកដាក់លក់នៅប្រទេស អាហ្វ្រិកខាងត្បូង។ ម្យ៉ាងទៀត ប្រទេស អាហ្វ្រិកខាងត្បូង ជាច្រកទីផ្សារអន្តរជាតិ ដ៏ ធំទូលាយសម្រាប់ទ្វីបអាហ្វ្រិកទាំងមូល។

<sup>29</sup> <http://www.worldometers.info>, the current population of South Africa, 24/3/2023.

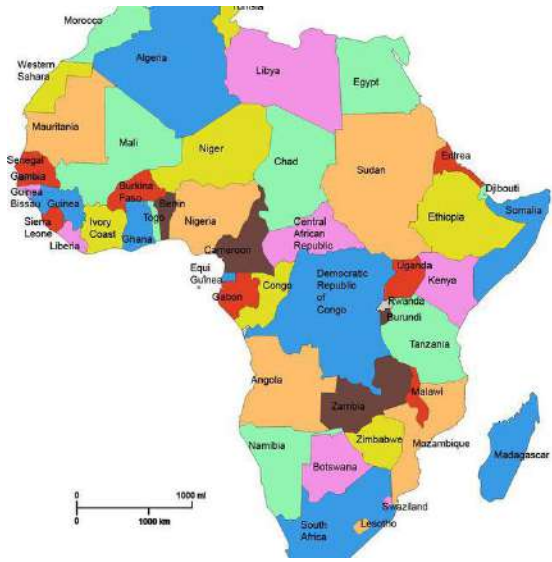

Source: [https://www.researchgate.net/images.app.goo.gl/Map of Africa//](https://www.researchgate.net/images.app.goo.gl/Map%20of%20Africa/)

បង្កើតការងារ, ការប្រកួតប្រជែងធុរកិច្ច, កំណើនសេដ្ឋកិច្ច, ការអភិវឌ្ឍដោយចីរភាព, និង ពង្រឹងគុណភាពជីវិតរបស់ប្រជាពលរដ្ឋ។ ដើម្បីសម្រេចគោលដៅនេះ និង បញ្ជាក់ថា តម្រូវការនៃការអភិវឌ្ឍ ដាច់ដោយឡែក នៅក្នុងតំបន់សហភាពអឺរ៉ុបទាំងមូល មានទំហំទឹកប្រាក់ ៣៩២ ពាន់លានអឺរូ ស្មើនឹងស្មើនឹងមួយភាគបីនៃថវិកាសរុបរបស់សហភាពអឺរ៉ុប ដែលបានដាក់ចេញជាផ្នែកមួយនៃគោលនយោបាយតភ្ជាប់សម្រាប់ឆ្នាំ ២០២១-២០២៧<sup>32</sup>។

**៣.៤. នី ឡង់ដ៍ (EU) និង អង់គ្លេស (U.K)**

សហភាពអឺរ៉ុបមានប្រជាជន ៧៤ ៨ ៨៧២ ៣៩៧ នាក់ (ប្រាំពីររយសិបប្រាំបីលាន ប្រាំបីរយចិតសិបពីរពាន់បីរយកៅសិបប្រាំពីរនាក់)<sup>30</sup>។ ប្រទេសអង់គ្លេសមានប្រជាជន ៦៨ ៨៥៣ ៥៣៩ នាក់ (ហុកសិបប្រាំបីលាន ប្រាំបីរយហាសិបបីពាន់ ប្រាំរយសាមសិបប្រាំបួននាក់)<sup>31</sup>។ តើអ្វីជាគោលនយោបាយសំខាន់នៃការវិនិយោគរបស់សហភាពអឺរ៉ុប? គោលនយោបាយ តភ្ជាប់គឺជាគោលនយោបាយវិនិយោគសំខាន់របស់សហភាពអឺរ៉ុប។ គោលនយោបាយតភ្ជាប់មានគោលដៅតម្រង់ទៅគ្រប់តំបន់និងទីក្រុងនៅក្នុងសហភាពអឺរ៉ុបដើម្បីគាំទ្រ ដល់ការ



Source: [https://nordics.info/images.app.goo.gl/Map of European Countries and UK//](https://nordics.info/images.app.goo.gl/Map%20of%20European%20Countries%20and%20UK/)

**៣.៤. អាមេរិកខាងលើ (North America)**

សហរដ្ឋអាមេរិក មានប្រជាជន ៣៣៩ ៤៩៩ ៥៩៩ នាក់ (បីរយសាមសិបប្រាំបួនលាន បួនរយកៅសិបប្រាំបួនពាន់ប្រាំរយកៅសិបប្រាំបួននាក់)<sup>33</sup>។ ប្រទេសកា

<sup>30</sup> <http://www.worldometers.info>, the current population of European Union, 24/3/2023.//  
<sup>31</sup> <http://www.worldometers.info>, the current population of United Kingdom (UK), 24/3/2023.//

<sup>32</sup> <https://www.ec.europa.eu>, the EU's main investment policy, 4/4/2023.//  
<sup>33</sup> <http://www.worldometers.info>, the current population of United States of America, 24/3/2023.//

ណាជា មានប្រជាជន ៣៨៦៤០ ២៥១ នាក់ (សាមសិបប្រាំបីលាន ប្រាំមួយរយសែសិប ពាន់ ពីររយហាសិបមួយនាក់)<sup>34</sup>។ សហរដ្ឋ អាមេរិក និង ប្រទេសកាណាដា សប្បាយ រីករាយនឹងទំនាក់ទំនងពាណិជ្ជកម្មពិភព លោកដ៏ធំជាងគេបង្អស់ និង ទំនាក់ទំនង ពាណិជ្ជកម្មដ៏ទូលំទូលាយ ដែលជួយបង្កើត ការបានរាប់លាននៅក្នុងប្រទេសនីមួយៗ និង បង្កើតពាណិជ្ជកម្មទ្វេភាគីដែលមាន ទំហំទឹកប្រាក់ ១,៧ ទ្រីលានដុល្លារអាមេរិក និង មានទំនាក់ទំនងក្នុងការធ្វើវិនិយោគ។ ជាទម្លាប់ កាណាដា គឺប្រទេសដែលជាទី ផ្សារនាំចេញខ្ពស់បំផុតរបស់អាមេរិក ដែល មានទំហំទឹកប្រាក់ ១៧,៥ % នៃទំនិញនាំ ចេញ របស់អាមេរិកនៅក្នុងឆ្នាំ ២០២១។ ប្រទេសកាណាដាបានក្លាយជាដៃគូពាណិជ្ជ កម្មខ្ពស់បំផុត របស់អាមេរិក ធ្វើពាណិជ្ជកម្ម ប្រចាំថ្ងៃជាមួយគ្នាមានទឹកប្រាក់ជាង២ ពាន់ លានដុល្លារអាមេរិក ក្នុងទំនិញ និង សេវាក ម្ម។ ពាណិជ្ជកម្មទៅវិញទៅមកនៅក្នុង ទំនិញ និង សេវាកម្ម សរុបជាទឹកប្រាក់មាន ៧៦២,៨ ពាន់លានដុល្លារអាមេរិក នៅក្នុងឆ្នាំ ២០២១ និង ការវិនិយោគទំនិញសន្និធិ ទ្វេភាគីសរុបជាទឹកប្រាក់ ៩៣៤,៣ ពាន់ លានដុល្លារអាមេរិក។

សហរដ្ឋអាមេរិកនាំទៅប្រទេសកា ណាដា គឺជិតស្មើ ៣៦៥ ពាន់លានដុល្លារ

អាមេរិក នៅក្នុងឆ្នាំ ២០២១។ សហរដ្ឋ អាមេរិក បានដាក់ចំណាត់ថ្នាក់ឱ្យកាណាដា ជាប់លេខ៣១ ដែលបាននាំចូលលើស បើ ប្រៀបធៀបទៅនឹងការនាំចេញរបស់សហរដ្ឋ អាមេរិក ទៅកាន់ប្រទេសចិន ជប៉ុន និង ប្រទេសឥណ្ឌា បូកបញ្ចូលគ្នា ប្រសិនបើក្រុម ហ៊ុនរបស់អ្នក ជាអ្នកនាំចេញជាលើកដំបូង ឬជាអ្នកនាំចេញតាមរដូវកាល ប្រទេសកា ណាដា ជាប្រទេសដែលផ្តល់នូវធាតុគន្លឹះ សម្រាប់ យុទ្ធសាស្ត្រកំណើន ការនាំ ចេញនៃក្រុមហ៊ុនរបស់អ្នក។ នៅក្នុង ២០២១ សហរដ្ឋអាមេរិកបាននាំទំនិញចេញទៅ ប្រទេសកាណាដាគិតជាទឹកប្រាក់ ៣០៨,៤ ពាន់លានដុល្លារអាមេរិក។ ប្រភេទទំនិញនាំ ចេញខ្ពស់បំផុត នៅក្នុងឆ្នាំ ២០២១ ទៅ ប្រទេសកាណាដា មានម៉ាស៊ីន៤៤ ពាន់ លានដុល្លារអាមេរិក, យានយន្ត ៤៤ ពាន់ លានដុល្លារអាមេរិក, គ្រឿងអេឡិចត្រូនិក២៤ ពាន់លានដុល្លារអាមេរិក ប្រេងឥន្ធនៈ២៣ ពាន់លានដុល្លារអាមេរិក និង ប្លាស្ទិក១៦ ពាន់លានដុល្លារអាមេរិក។ ការនាំចេញរបស់ សហរដ្ឋអាមេរិកផ្នែកសេវាកម្មទៅកាន់ ប្រទេសកាណាដា មានតម្លៃជាទឹកប្រាក់ ៥៦,១ ពាន់លានដុល្លារអាមេរិក នៅក្នុងឆ្នាំ ២០២១។ សេវាកម្មនាំមុខគេដែលនាំចេញពី សហរដ្ឋអាមេរិក ទៅប្រទេសកាណាដា មាន

<sup>34</sup> <http://www.worldometers.info>, the current population of Canada, 24/3/2023.//

សេវាកម្មមុខរបរ សេវាកម្មគ្រប់គ្រង និង ផ្នែកកម្មសិទ្ធិបញ្ញា<sup>35</sup>។



Source: [https://www.pinterest.com/images.app.goo.gl/Map of Canada and USA/](https://www.pinterest.com/images.app.goo.gl/Map%20of%20Canada%20and%20USA/)

**៣. ៥. អាមេរិកឡាទីន (South American)**

ប្រទេសប្រេស៊ីលមានប្រជាជន២១៦ ៦៥៩ ៥៦៦ នាក់ (ពីររយដប់ប្រាំមួយលាន ប្រាំមួយរយហាសិបប្រាំបួនពាន់ ប្រាំរយ ហុកសិបប្រាំមួយនាក់)<sup>36</sup>។ ប្រទេសអាសង់ទីន មានប្រជាជន ៤៦ ៣២១ ៣៦៧ នាក់ (សែសិបប្រាំមួយលាន បីរយម្ភៃមួយពាន់ បី រយហុកសិបប្រាំពីរនាក់)<sup>37</sup>។ នេះគឺជាមគ្គុទ្ទេសក៍របស់វិនិយោគិន ឆ្ពោះទៅអាមេរិក ខាងត្បូងផ្តល់នូវ a one-stop shop សម្រាប់ គេម្នាក់ៗយកចិត្តទុកដាក់ធ្វើនៅក្នុងប្រទេស Argentina (អាហ្សង់ទីន), Brazil (ប្រេស៊ី

ល), Bolivia (បូលីវី), Chile (ស៊ីលី), Colombia (កូឡុំប៊ី), Ecuador (អេក្វាទ័រ), Guyana (ហ្គ័យ៉ាណា), Paraguay (ប៉ារ៉ាវ៉ាយ), Peru (ប៊ែរូ), Suriname (សូរីណាម), Uruguay (អ៊ូរូហ្គាយ), and Venezuela (វ៉េណេស៊ុយអេឡា)។ អាមេរិក ខាងត្បូងមានតំបន់សេដ្ឋកិច្ចធំៗនៅតំបន់ អាមេរិកឡាទីន និង តំបន់ការ៉ាប៊ីន។ ចំណុចខ្លាំងជាមួយមាន៖ កសិកម្ម, ប្រេង, និង ទេសចរណ៍។ នៅក្នុងឆ្នាំ ២០២០ តំបន់ អាមេរិកខាងត្បូងដែលមានការយកចិត្ត ទុកដាក់ច្រើនជាង៦០% នៃជីឌីភី សរុបរបស់ តំបន់អាមេរិកឡាទីន, តំបន់ការ៉ាប៊ីននិង មាន គម្រោងច្រើនជាង៥០% វិនិយោគផ្ទាល់ពី បរទេស។ ខណៈពេលដែលមានសេដ្ឋកិច្ចជា ច្រើននៅក្នុងតំបន់កំពុងរីកលូតលាស់សេដ្ឋ កិច្ចទាំងនោះគ្មានការប្រកួតប្រជែងគ្នាទេ<sup>38</sup>។



<sup>35</sup><https://www.marketoverview.com/usa/canada/>, the United States and Canada trading, 8 March, 2023//  
<sup>36</sup> <http://www.worldometers.info, the current population of Brasilia, 24/3/2023.//>  
<sup>37</sup> <http://www.worldometers.info, the current population of Argentina, 24/3/2023.//>

<sup>38</sup><https://www.investmentmonitor.com, an investor's guide to South America, 5/April/2023.//>

Source: <https://www.pinterest.com/images.app.goo.gl/Map of South America/>

**៤. ផលប្រយោជន៍ទៅវិញទៅមក**

ការធ្វើវិនិយោគលុះត្រាតែចំណេញ ទើបវិនិយោគិន យកចិត្តទុកដាក់ធ្វើ នេះជា សារជាតិអ្នកជំនួញ។ បរិយាកាសវិនិយោគ កាន់តែល្អ នៅពេលដែលប្រទេសមួយមាន សុខសន្តិភាព មានកម្លាំងពលកម្មគ្រប់គ្រាន់ កម្លាំងពលកម្មមានជំនាញច្រើនមុខ មាន ការបញ្ជាទិញផលិតផលទាំងក្នុង និង ក្រៅ ប្រទេសច្រើន និង មានទីផ្សារទូលំទូលាយ ប្រទេសនីមួយៗ មានទំនាក់ទំនងល្អទៅវិញ ទៅមកបង្កើនទំហំពាណិជ្ជកម្មទៅវិញទៅ មកធ្វើយ៉ាងណាឱ្យមានផលចំណេញទៅ វិញទៅមកទើបរក្សាការវិនិយោគបានយូរអ ង្វែង។ ព្រះរាជាណាចក្រកម្ពុជាបានចុះហត្ថ លេខាលើកិច្ចព្រមព្រៀងពាណិជ្ជកម្មសេរី ទ្វេភាគីរវាងប្រទេស កូរ៉េខាងត្បូង ចិន អាវ៉ា ប៊ីសាអូឌីត ....។ល។

**៥. ចំណុចទាក់ទាញវិនិយោគិន**

ដូចដែលខ្ញុំបានរៀបរាប់ខាងលើរួច ហើយថាវិស័យ និង សកម្មភាពវិនិយោគដូច ខាង ក្រោមត្រូវទទួលការលើកទឹកចិត្ត៖(១) ឧស្សាហកម្ម ដែលមានបច្ចេកវិទ្យាខ្ពស់ ប្រកបដោយនវានុវត្តន៍ និង ការស្រាវជ្រាវនិង អភិវឌ្ឍ, (២)ឧស្សាហកម្មនិងកម្មន្តសាលាថ្មីៗ ផ្តល់តម្លៃបន្ថែមខ្ពស់មាន នវានុវត្តន៍ និង ភាពប្រកួតប្រជែងខ្ពស់, (៣)ឧស្សាហកម្ម

បម្រើឱ្យខ្សែច្រវាក់ផលិតកម្មតំបន់និងសកល លោក, (៤)ឧស្សាហកម្មគាំទ្រពាក់ព័ន្ធនឹងវិ ស័យកសិកម្ម ទេសចរណ៍ កម្មន្តសាលា ឧស្សាហកម្មបម្រើឱ្យខ្សែច្រវាក់ផលិតកម្ម តំបន់ និង សកលលោកនិងឧស្សាហកម្មត ភ្ជាប់បណ្តាញផ្គត់ផ្គង់, (៥)ឧស្សាហកម្ម គ្រឿងអគ្គិសនី និង អេឡិចត្រូនិក, (៦) ឧស្សាហកម្មគ្រឿងបន្លាស់ បង្កំ និង តម្លើង, (៧)ឧស្សាហកម្មមេកានិក និង គ្រឿងម៉ាស៊ីន។ (៨)កសិកម្ម កសិឧស្សាហកម្ម ឧស្សាហ កម្មកែច្នៃផលិតផលកសិកម្ម និង ឧស្សាហ កម្មកែច្នៃចំណីអាហារដែលបម្រើទីផ្សារក្នុង ស្រុកឬការនាំចេញ, (៩)សហគ្រាសជុនតូច និង មធ្យមក្នុងវិស័យអាទិភាព និង ការ អភិវឌ្ឍបណ្តុំសហគ្រាសជុនតូច និង មធ្យម សួនឧស្សាហកម្ម និង សួនវិទ្យាសាស្ត្រ ប ច្ចេកវិទ្យា និង នវានុវត្តន៍, (១០)ឧស្សាហកម្ម ទេសចរណ៍ និង សកម្មភាពពាក់ព័ន្ធនឹង ទេសចរណ៍, (១១)ការអភិវឌ្ឍតំបន់សេដ្ឋកិច្ច ពិសេស, (១២)ឧស្សាហកម្មឌីជីថល,(១៣) ការវិនិយោគក្នុង វិស័យអប់រំ ការបណ្តុះ បណ្តាលវិជ្ជាជីវៈនិងជំរុញផលិតភាព, (១៤) ការវិនិយោគក្នុងវិស័យសុខា ភិបាល, (១៥) ការអភិវឌ្ឍហេដ្ឋារចនាសម្ព័ន្ធរូបវន្ត (១៦)កា រវិនិយោគក្នុងវិស័យឡូជីស្ទិក។ (១៧)ការ វិនិ យោគក្នុងការគ្រប់គ្រង ការការពារបរិស្ថាន និង ការអភិរក្សជីវៈចម្រុះនិងសេដ្ឋកិច្ចចក្រ, (១៨)ការវិនិយោគក្នុងវិស័យមពលបែតង បច្ចេកវិទ្យា ដែលរួមចំណែកដល់ការបន្ស៊ាំ



និង ការកាត់បន្ថយការប្រែប្រួលអាកាសធាតុ  
(១៧)វិស័យ និង សកម្មភាពវិនិយោគ  
ដែលមិនមានចែងក្នុងច្បាប់នេះក្នុងករណី  
ដែលរាជរដ្ឋាភិបាលយល់ឃើញថាមានស  
ក្តានុពលដល់ការអភិវឌ្ឍសង្គម-សេដ្ឋកិច្ច។ វិ  
ស័យនិងសកម្មភាពវិនិយោគដែលចែងក្នុង  
មាត្រា២២ នៃច្បាប់នេះដែលមិនស្ថិតនៅក្នុង  
បញ្ជីវត្តមាន ត្រូវទទួលបានការលើកទឹកចិត្ត  
ជាមូលដ្ឋានផ្នែកពន្ធដារ និង/ឬ ពន្ធគយ  
ទាំងស្រុង ឬ មួយផ្នែកក្រោយទទួលបាន  
វិញ្ញាបនបត្រចុះបញ្ជីបញ្ជាក់ឋានៈជា គ. ល.  
គ.។ វិស័យនិងសកម្មភាពវិនិយោគ ដែល  
មានចែងក្នុងមាត្រា២២ នៃច្បាប់នេះដែលពុំ  
ទទួលបានការលើកទឹកចិត្តទាំងផ្នែកពន្ធដារ  
និង ពន្ធគយ ត្រូវបានកំណត់ក្នុងបញ្ជី  
អវិជ្ជមានដែលនឹងចែងដោយអនុក្រឹត្យ។

វិនិយោគិននឹងទទួលបាននូវប្រព្រឹត្ត  
កម្មមិនរើសអើងទាក់ទងនឹងបដិទានសំណង  
ឬ ដំណោះស្រាយជាតិម្លៃសេដ្ឋកិច្ចផ្សេង  
ទៀត ក្នុងករណីការវិនិយោគរបស់ខ្លួនបាន  
ទទួលរងនូវការខូចខាត ដោយសារជម្លោះ  
ប្រដាប់អាវុធ ឬ កលិយុគស៊ីវិល ឬ ការ  
ដាក់ប្រទេសជាតិស្ថិតនៅក្នុងភាពអាសន្ន  
ប្រសិនបើមានច្បាប់ និង គោលនយោបាយ  
របស់រាជរដ្ឋាភិបាលកម្ពុជា ស្តីពីការធ្វើ  
បដិទានឬផ្តល់សំណងសមរម្យណាមួយ  
នោះ។ វិនិយោគិនបរទេសមិនត្រូវជាកម្មវត្ថុ  
នៃការរើសអើង ដោយសារមូលហេតុ  
សញ្ញាតិបរទេស លើកលែងតែកម្មសិទ្ធិលើដី

ដី ដូចដែលមានចែងនៅក្នុងរដ្ឋធម្មនុញ្ញ  
នៃព្រះរាជាណាចក្រកម្ពុជានិងបទប្បញ្ញត្តិ  
ទាំងឡាយជាធរមាន។ រដ្ឋមិនត្រូវធ្វើជាតូបនី  
យកម្មដែលនាំឱ្យប៉ះពាល់ដល់ទ្រព្យសម្បត្តិ  
របស់វិនិយោគិន ក្នុងព្រះរាជាណាចក្រកម្ពុ  
ជាឡើយ។ រដ្ឋមិនត្រូវធ្វើអស្សាមិករណ៍ដែល  
នាំឱ្យប៉ះពាល់ដល់គម្រោងវិនិយោគ ដែល  
បានទទួលការអនុម័តនោះឡើយ ទោះបី  
ដោយផ្ទាល់ឬដោយប្រយោលឬតាមរយៈ  
វិធានការប្រហាក់ប្រហែលនឹងការធ្វើ  
អស្សាមិករណ៍ក្តីលើកលែងតែក្នុងករណី  
បម្រើប្រយោជន៍សាធារណៈ ដែលការធ្វើ  
អស្សាមិករណ៍នេះត្រូវអនុវត្តតាមលក្ខខណ្ឌ  
ដូចតទៅ៖ (១)ភាពមិនរើសអើង, (២)  
សំណងដោយសមរម្យនិងយុត្តិធម៌  
(៣)អនុលោមតាមច្បាប់និងនីតិវិធីអស្សា  
មិករណ៍ជាធរមាន។

រាជរដ្ឋាភិបាលមិនត្រូវកំណត់ថ្លៃ  
ផលិតផល ឬ ថ្លៃសេវានានាដែលបង្កើត  
ដោយគម្រោងវិនិយោគនោះឡើយ។ ដោយ  
អនុលោមទៅតាមច្បាប់ និង លិខិតបទដ្ឋាន  
គតិយុត្តជាធរមាន វិនិយោគិនមានសិទ្ធិទិញ  
រូបិយបណ្ណបរទេសដោយសេរី និង បង្វិល  
ទៅបរទេសនូវរូបិយបណ្ណបរទេសទាំងអស់  
នោះដើម្បីទូទាត់កាតព្វកិច្ចខាងហិរញ្ញវត្ថុ  
ដែលពាក់ព័ន្ធនឹងការវិនិយោគរបស់ខ្លួន  
តាមរយៈប្រព័ន្ធធនាគារដែលជាអន្តរការី  
ប្រតិស្រុតិ។ ការផ្ទេរទាំងនេះរាប់បញ្ចូលទាំង  
៖ (១)វិភាគទានចំពោះមូលធនបឋម, (២)

ប្រាក់ចំណូល ចំណេញមូលធន ភាគលាភ កម្រៃសួយសារ កម្រៃអាជ្ញាបណ្ណ កម្រៃនៃ ការគ្រប់គ្រង និង ជំនួយបច្ចេកទេស ការ ប្រាក់ និង ប្រាក់ចំណូលដទៃទៀតដែលកើត ពីការវិនិយោគ

(៣)ផលដែលទទួលបានពីការលក់សរុប ឬ ការលក់មួយផ្នែកឬការរំលាយក្រុមហ៊ុន ដែល អនុវត្តគម្រោងវិនិយោគ, (៤)ការ ទូទាត់លើការនាំចូល និង ការបង្វិលទៅក្រៅ ប្រទេសទាំងប្រាក់ដើម និង ការប្រាក់នៃ ប្រាក់កម្ចី, (៥)ការទូទាត់ចំពោះសំណងក្នុង ករណីមានកលិយុគស៊ីវិល ក្នុងករណីមាន អស្សាមិករណ៍ឬការដកហូតដោយរដ្ឋ, (៦) ការទូទាត់កើតឡើងពីដំណោះស្រាយវិវាទ ដោយមធ្យោបាយណាមួយ រាប់បញ្ចូលទាំង សេចក្តីសម្រេចរបស់តុលាការ ឬ សេចក្តី សម្រេចរបស់មជ្ឈត្តការ និង (៧)ចំណូលនិង ប្រាក់ឈ្នួលដទៃទៀតរបស់និយោជិត។

កម្មសិទ្ធិបញ្ញារបស់វិនិយោគិនត្រូវ បានការពារដោយអនុលោមតាមច្បាប់ និង លិខិតបទដ្ឋានគតិយុត្តពាក់ព័ន្ធនឹងកម្មសិទ្ធិ បញ្ញានៃព្រះរាជាណាចក្រកម្ពុជា។ កម្មសិទ្ធិ លើដីធ្លីរបស់វិនិយោគិនសម្រាប់បម្រើឱ្យ គោលដៅអនុវត្តគម្រោងវិនិយោគ ត្រូវបាន អនុញ្ញាតចំពោះបុគ្គលដែលមានសញ្ជាតិខ្មែរ ស្របតាមច្បាប់ និង លិខិតបទដ្ឋានគតិយុត្ត ជាធរមាន។ វិនិយោគិនមានសិទ្ធិប្រើប្រាស់ដី ធ្លីតាមរយៈជាអាទិ៍ សម្បទានដីសេដ្ឋកិច្ច ឬ សិទ្ធិជួលអចិន្ត្រៃយ៍ និង ការជួលដែលមាន

អំឡុងពេលកំណត់ស្របតាមច្បាប់ និង លិខិតបទដ្ឋានគតិយុត្តជាធរមាន។ បុគ្គល ដែលត្រូវបានចាត់ទុកជាវិនិយោគិនដោយ ផ្អែកទៅលើច្បាប់នេះ មានសិទ្ធិដូចតទៅ៖  
(១)សិទ្ធិជួលនិយោជិតបរទេសដើម្បី គ្រប់គ្រងឬប្រតិបត្តិការគម្រោងវិនិយោគ ក្នុង ចំនួនមិនលើសពីចំនួន ដែលបានកំណត់ ដោយច្បាប់និងលិខិតបទដ្ឋានគតិយុត្តជា ធរមាន ក្នុងករណីពុំអាចរកនិយោជិតខ្មែរ ដែលមានជំនាញដើម្បីគ្រប់គ្រងឬប្រតិបត្តិ ការគម្រោងវិនិយោគនោះ។ ការអនុញ្ញាតឱ្យ ជួលនិយោជិតបរទេសនេះគឺត្រូវពិនិត្យទៅ តាមស្ថានភាពជាក់ស្តែង និងពុំមានលក្ខណៈ អចិន្ត្រៃយ៍ទេ។ (២)សិទ្ធិទទួលបានការ អនុញ្ញាតស្នាក់នៅបណ្តោះអាសន្នរយៈពេល វែងសម្រាប់ខ្លួនឯងផ្ទាល់ សម្រាប់សហព័ទ្ធ និង កូនដែលជាអនីតិជន ក្នុងអំឡុងពេល ដែល គម្រោងវិនិយោគរបស់ខ្លួនមាន ប្រតិបត្តិការ។ (៣)សិទ្ធិស្នើសុំការអនុញ្ញាត ស្នាក់នៅបណ្តោះអាសន្ន រយៈពេលវែង សម្រាប់និយោជិតបរទេស និង សម្រាប់សហ ព័ទ្ធនិងកូនដែលជាអនីតិជនរបស់និយោជិត បរទេសទាំងនេះ ក្នុងអំឡុងពេលដែលកិច្ច សន្យាការងារនៅមានសុពលភាព។ (៤)សិទ្ធិ ទទួលបានបណ្ណការងារ និង សៀវភៅ ការងារសម្រាប់ខ្លួនឯងផ្ទាល់ និង សម្រាប់ និយោជិតបរទេសរបស់ខ្លួន។

ក. អ. ក. ឬអនុគណៈកម្មាធិការរាជ ធានី ខេត្ត ត្រូវចេញលិខិតបញ្ជាក់អំពីឋានៈ

ជាវិនិយោគិនជូនបុគ្គលពាក់ព័ន្ធនឹងគម្រោង  
វិនិយោគទៅតាមការស្នើសុំរបស់វិនិយោគិន  
ដើម្បីប្រើប្រាស់សម្រាប់ការស្នើសុំការ  
អនុញ្ញាតស្នាក់នៅបណ្តោះអាសន្នរយៈពេល  
វែង បណ្តាការ និង សៀវភៅការងារ និង  
គោលបំណងចាំបាច់ដទៃទៀតស្របតាមនីតិ  
វិធីជាធរមាន។ នីតិវិធីពិសេសសម្រាប់ការ  
ស្នើសុំបណ្តាការងារនិងសៀវភៅការងារ ដូច  
មានចែងនៅក្នុងមាត្រា២២ នៃច្បាប់ស្តីពីវិនិ  
យោគនៃព្រះរាជាណាចក្រកម្ពុជា នេះត្រូវ  
កំណត់នៅក្នុងប្រកាសរួមរវាង ក. អ. ក. និង  
ក្រសួងទទួលបន្ទុកវិស័យការងារ។ បែបបទ  
និង នីតិវិធីពិសេសសម្រាប់ស្នើសុំការ  
អនុញ្ញាតស្នាក់នៅបណ្តោះអាសន្នរយៈពេល  
វែង ដូចមានចែងនៅក្នុងមាត្រា២២ នេះត្រូវ  
កំណត់ដោយអនុក្រឹត្យដោយឡែក។

វិនិយោគិនមានសិទ្ធិទទួលបាននូវ  
សេវាថែទាំវិនិយោគចំពោះ គម្រោងវិនិ  
យោគដែលបានចុះបញ្ជីនៅ ក. អ. ក. ឬ អនុ  
គណៈកម្មាធិការវិនិយោគរាជធានី ខេត្ត។  
លក្ខខណ្ឌ បែបបទ និង នីតិវិធីនៃការផ្តល់  
សេវាថែទាំវិនិយោគចំពោះគម្រោងវិនិយោគ  
ត្រូវកំណត់ដោយអនុក្រឹត្យ។

**សេចក្តីសន្និដ្ឋាន**

សរុបសេចក្តីមកការវិនិយោគដែល  
រៀបចំផែនការច្បាស់លាស់និងមានលក្ខ  
ណៈទូលំទូលាយគ្រប់ជ្រុងជ្រោយលើវិស័យ  
សំខាន់ៗចាំបាច់ដូចជា ការលើកកម្ពស់

ធនធានមនុស្ស ហេដ្ឋារចនាសម្ព័ន្ធទឹក និង  
ភ្លើងអគ្គិសនី គឺជាប្រភពចំណេញទៅវិញ  
ទៅមកមិនចេះរីងស្ងួត ឆ្លើយតបទៅនឹង  
តម្រូវការជាក់ស្តែងក្នុងក្របខណ្ឌ ទូទាំង  
ប្រទេស និយាយជាមួយនិងនិយាយដោយ  
ឡែក តាមខេត្តនីមួយៗបច្ចុប្បន្ននេះ មាន  
តម្រូវការចាំបាច់ផ្សេងៗគ្នា ក្នុងវិស័យកសិកម្ម  
ដូចជា វិនិយោគទៅលើប្រព័ន្ធធារាសាស្ត្រ  
ពូជដំណាំ សំខាន់ៗដែលធននឹងបម្រែប  
ម្រួលអាកាសធាតុ។ ការផលិតជីសរីរាង្គ ជី  
ធម្មជាតិ ការដាំដំណាំ យុទ្ធសាស្ត្រសម្រាប់  
នាំចេញទៅលក់នៅក្រៅប្រទេសដូចជា  
គ្រាប់ស្វាយចន្ទី អង្ករក្រអូប ស្រាដំណើបខ្មៅ  
ដូងក្រអូប ស្ករអំពៅ ស្ករត្នោត។ល។ ជាមួយ  
គ្នានេះដែរ ការវិនិយោគដែលទាក់ទងនឹង  
ម្ហូបអាហារ ត្រីសាច់ ទាំងត្រីទឹកសាបនិង ត្រី  
ទឹកប្រៃ ក៏បានទទួលផលចំណេញយ៉ាង  
ក្រាស់ក្រៃលផងដែរ ទាំងនេះគឺជាទីតាំងវិនិ  
យោគដ៏ល្អសម្រាប់វិនិយោគិន។

**ក្នុងវិស័យឧស្សាហកម្ម ប្រទេសកម្ពុ**  
ជាបាននិងកំពុង វិនិយោគលើវិស័យកាត់  
ដេរ សម្លៀកបំពាក់ និង វិស័យ  
ថាមពលវារីអគ្គិសនី ថាមពលពន្លឺព្រះ  
អាទិត្យក៏ជា ចំណុចវិនិយោគដែលវិនិ  
យោគិន ទទួលផលចំណេញសម្រាប់ រ  
យៈពេលវែង ឆ្លើយតបទៅនឹងតម្រូវការទាំង  
រដ្ឋ និង ឯកជន។ ក្នុងវិស័យឧស្សាហកម្មធុន  
ធ្ងន់ រួមមាន ក្រុមហ៊ុនរថយន្តហូត (Ford  
Company) របស់សហរដ្ឋអាមេរិក ក្រុមហ៊ុន

តូយ៉ូតា (Toyota Company) របស់ប្រទេស  
ជប៉ុន ក្រុមហ៊ុន (Hyundai Company) របស់  
ប្រទេសកូរ៉េខាងត្បូង ក្រុមហ៊ុនមីនីបៀដ  
លិ ត ម៉ូ ទ័ រ (Minebea Company) របស់  
ប្រទេសជប៉ុន ក្រុមហ៊ុនដឺអេស៊ីម៉ូទ័រ (GAC  
Motor Company) របស់ ប្រទេស ចិន  
ក្រុមហ៊ុន Chevrolet (General Motors  
Company) របស់សហរដ្ឋអាមេរិក ក្រុម  
ហ៊ុន Mercedes (Mercedes Company) របស់  
ប្រទេសអាល្លឺម៉ង់ ។ល។

លើសពីនេះទៀត វិស័យសេវាកម្ម ក៏  
បាននិងកំពុងរួមចំណែករកប្រាក់ចំណូល  
បានយ៉ាងក្រាស់ក្រែលផងដែរ។ នៅក្នុង  
ប្រទេសប្រទេសដែលរីកលូតលាស់ខាង  
ឧស្សាហកម្មក្នុងចំណោមវិស័យទាំងបី៖  
កសិកម្ម ឧស្សាហកម្ម និង សេវាកម្ម គេ  
សង្កេតឃើញថា វិស័យសេវាកម្ម មានភាគ  
រយខ្ពស់ជាងគេ។ នៅព្រះរាជាណាចក្រកម្ពុជា  
បាននិងកំពុង វិនិយោគលើវិស័យ សេវា  
កម្មនេះផងដែរ ដូចជាការដឹកជញ្ជូនតាម  
យន្តហោះ រាជរដ្ឋាភិបាលអនុញ្ញាតឱ្យសាង  
សង់ព្រលានយន្តហោះខ្នាតអន្តរជាតិដែល  
យន្តហោះប៊ូអ៊ីងអាចចុះចតបាន ព្រលាន  
យន្តហោះទាំងនោះមានដូចជា ព្រលានយន្ត  
ហោះភ្នំពេញ ក្រុងតាខ្មៅ វិនិយោគដោយ  
លោកឧកញ៉ា ពុង ខៀវសែ ដែលជាវិនិ  
យោគិនក្នុងស្រុក ព្រលានយន្តហោះខេត្ត  
សៀមរាប ត្រូវបានវិនិយោគដោយវិនិ

យោគិនចិន នឹងបើកឱ្យដំណើរការនៅខែ  
តុលា ឆ្នាំ២០២៣ នាពេលខាងមុខនេះ។  
តាមផ្លូវគោក រាជរដ្ឋាភិបាលយកចិត្ត  
ទុកដាក់សាងសង់ហេដ្ឋារចនាសម្ព័ន្ធវិស័យ  
ទាំងផ្លូវថ្នល់ ដែលចែកចេញជាផ្លូវលំ និងផ្លូវ  
ជាតិ ក្នុងនោះរាជរដ្ឋាភិបាលជំរុញឱ្យមានផ្លូវ  
ល្បឿនផងដែរ។ វិស័យដែករាជរដ្ឋាភិបាលក៏  
បានយកចិត្តទុកដាក់ជួលជុលផ្លូវដែកដែល  
មានស្រាប់ចំនួនពីរខ្សែ និង មានគម្រោង  
សាងសង់ផ្លូវដែកល្បឿនលឿននៅពេលតា  
ប់ៗខាងមុខនេះ។ លើសពីនេះទៅទៀត រាជរ  
ដ្ឋាភិបាលយកចិត្តទុកដាក់កែលម្អកំពង់ផែ  
ក្រុងព្រះសីហនុឱ្យទៅជាកំពង់ផែទឹកជ្រៅ  
ដែលអាចទទួលនាវាខ្នាតអន្តរជាតិបាន។  
សេវាដឹកជញ្ជូនតាមផ្លូវទឹកទទួលបានផល  
ចំណេញបានច្រើនណាស់ពីព្រោះវាមាន  
តម្លៃថោក និង នាវាអាចផ្ទុកទំនិញបានច្រើន  
បើប្រៀបធៀប ទៅនឹងសេវាដឹកជញ្ជូនតាម  
ផ្លូវគោក និង ផ្លូវអាកាស។

តាមការសិក្សាស្រាវជ្រាវ និង សរ  
សេរតាមលំដាប់លំដោយខាងលើបញ្ជាក់  
យ៉ាងច្បាស់ថា ការវិនិយោគគឺពិតជាទាក់ទង  
យ៉ាងជិតស្និទ្ធទៅនឹងច្បាប់វិនិយោគ ច្បាប់  
ពាណិជ្ជកម្មសេរីទ្វេភាគី ច្បាប់ពាណិជ្ជកម្ម  
សេរីពហុភាគី តំបន់ពាណិជ្ជកម្មសេរី និង  
ទំហំទីផ្សារ សម្រាប់នាំចេញនាំចូលនូវ  
ផលិតផលដែលផលិតបានយកទៅលក់  
ដើម្បីបានប្រាក់ចំណេញ។ លើសពីនេះទៅ  
ទៀត កត្តា សុខសន្តិភាព ស្ថេរភាព

នយោបាយ ទីតាំងអំណោយផលក្នុងការផលិត ទំនិញ ថ្លៃឈ្នួលកម្លាំងពលកម្មថោកៗ វិនិយោគិនបរទេសអាចមានសិទ្ធិបោះទុន ១០០% តែឯងបាន។ វិនិយោគិននឹងទទួលបាននូវប្រព្រឹត្តិកម្មមិនរើសអើង ទាក់ទងនឹងបដិទាន សំណង ឬ ដំណោះស្រាយជាតិម្ចសេដ្ឋកិច្ចផ្សេងៗទៀត។ វិស័យ និងសកម្មភាពវិនិយោគមួយចំនួនធំ ត្រូវទទួលបានការលើកទឹកចិត្តពីរដ្ឋាភិបាល។ ក្រុមប្រឹក្សាអភិវឌ្ឍន៍កម្ពុជាគឺជាស្ថាប័នប្រតិបត្តិបំពេញមុខងារជាសេនាធិការនិងជាច្រកចេញចូលតែមួយរបស់រាជរដ្ឋាភិបាលលើបេសកកម្មដឹកនាំ និង គ្រប់គ្រងកិច្ចសហប្រតិបត្តិការអភិវឌ្ឍន៍ ការវិនិយោគឯកជន និងតំបន់សេដ្ឋកិច្ចពិសេស។ ខ្ញុំសង្ឃឹមយ៉ាងមុតមាំថាការវិនិយោគពិតជាទាំជោគដល់កម្ពុជា នឹងកើនឡើងបន្ថែមទៀតទាំងវិស័យកសិកម្ម ឧស្សាហកម្ម និង សេវាកម្ម ដែលជាកម្លាំងចលករ ជួយជំរុញកំណើនសេដ្ឋកិច្ចនៃព្រះរាជាណាចក្រកម្ពុជា នាពេលបច្ចុប្បន្ន និង ទៅអនាគតបន្ថែមទៀត។

**ឯកសារយោង**

១.រាជរដ្ឋាភិបាលកម្ពុជា ៖ *ច្បាប់ស្តីពីវិយោគនៃព្រះរាជាណាចក្រកម្ពុជា* ក្នុងពេញ ក្រុមប្រឹក្សាអ្នកច្បាប់ ឆ្នាំ ២០២១។

២.ហ៊ាន សាហ៊ីប ៖ *គ្រប់គ្រងសេដ្ឋកិច្ចនិងហិរញ្ញវត្ថុ* ក្នុងពេញ ការផ្សាយរបស់អ្នកនិពន្ធ ឆ្នាំ ២០០៦។

៣.រាជរដ្ឋាភិបាលកម្ពុជា ៖ *យុទ្ធសាស្ត្រចតុកោណ ដំណាក់កាលទី២* ក្នុងពេញ ការផ្សាយរបស់រាជរដ្ឋា ភិបាល នីតិកាលទី៦នៃរដ្ឋសភា ឆ្នាំ ២០១៨។

៤.ទីស្តីការគណៈរដ្ឋមន្ត្រី ៖ *សទ្ទានុក្រមឈ្មោះប្រទេស, រាជធានី*, ក្រុមប្រឹក្សាជាតិភាសាខ្មែរ ក្នុងពេញ ឆ្នាំ ២០១៣។

៥.ទីស្តីការគណៈរដ្ឋមន្ត្រី ៖ *សទ្ទានុក្រមពាក្យច្បាប់* ក្នុងពេញ ការផ្សាយរបស់គណៈកម្មការបណ្ឌិត្យ សភាទទួលបន្ទុកអនុម័តពាក្យច្បាប់ ឆ្នាំ ២០០៧។

៦.រាជរដ្ឋាភិបាលកម្ពុជា ៖ *ផែនការយុទ្ធសាស្ត្រអភិវឌ្ឍន៍ជាតិ ២០១៩-២០២៣* ក្នុងពេញ ឆ្នាំ ២០១៩។

៧.<http://w.w.en.m.wikipedia>, the current population of South East Asian Nations, as of Thursday, March, 23, 2023, [worldometers.info](http://worldometers.info),//

៨.<https://www.statista.com>,statistics, the GDP of the ASEAN in 2023, dated on 4/4/2023//

៩.<http://www.worldometers.info>, the current population of China, 24/3/2023.//

១០. <http://www.worldometers.info>, the current population of Japan, 24/3/2023.//

១១.<https://www.ec.europa.eu>, the EU's main investment policy,4/4/2023//

១២. [https://www. market overview](https://www.marketoverview.com), the United States and Canada trading, 8 March, 2023//

១៣.[https://www.investmentmonitor](https://www.investmentmonitor.com), an investor's guide to South America, 5/April/2023.//

១៤.<http://www.worldometers.info>, the world population is the sum total of all living humans on earth. Thursday, march, 23,2023, based on the latest United Nations estimates.,...//

១៥.Royal Government of Cambodia, *Small and Medium Enterprise* Development Framework,Phnom Penh, July 22, 2005.

១៦.Royal Government of Cambodia, *Cambodia Industrial Development Policy 2015-2025*,Phnom Penh, 6 March,2015.

១៧.World Trade Organization, *Opening Markets for Trade in Services*, Countries and Sectors in Bilateral and WTO Negotiations, Cambridge, 2008.

## ឧបសម្ព័ន្ធ

### ១. តំបន់សេដ្ឋកិច្ចពិសេស របស់ប្រទេសកម្ពុជា

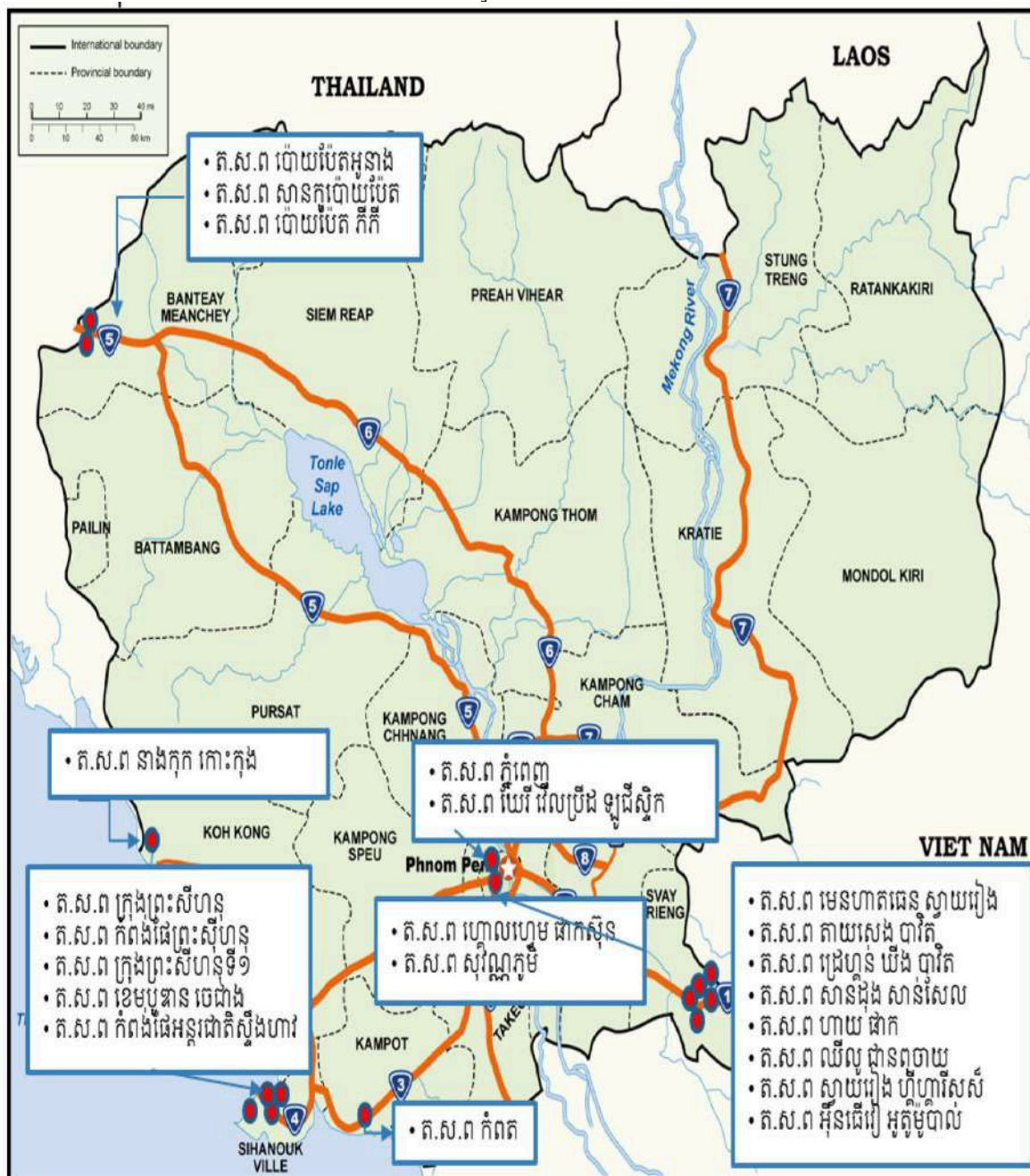

២. ផែនទីប្រទេសកាណាដា និង សហរដ្ឋអាមេរិក





# ការរៀបចំនិងប្រព្រឹត្តទៅនៃតួនាទី និងអំណាចរដ្ឋបាលឃុំ សង្កាត់

ដោយ៖ បណ្ឌិត ហ៊ុំ ម ញាណារិទ្ធ

មន្ត្រីស្រាវជ្រាវនៃវិទ្យាស្ថានមនុស្សសាស្ត្រនិងវិទ្យាសាស្ត្រសង្គម  
នៃរាជបណ្ឌិត្យសភាកម្ពុជា

## ១- សេចក្តីផ្តើម

ការគ្រប់គ្រងរដ្ឋបាលតាមបែបវិមជ្ឈការ គឺជាប្រព័ន្ធនៃការគ្រប់គ្រងរដ្ឋបាលដែលរដ្ឋបាលកណ្តាលផ្ទេរអំណាចទៅឱ្យរដ្ឋបាលមូលដ្ឋាន ដែលមានរដ្ឋបាលឃុំ សង្កាត់។ ការផ្ទេរអំណាចបែបនេះ ក្នុងគោលបំណងឱ្យរដ្ឋបាលមូលដ្ឋាន ទទួលខុសត្រូវលើកិច្ចការទាំងឡាយណាដែលជាប្រយោជន៍របស់ខ្លួនផងដែរ។

ការរៀបចំគ្រប់គ្រងរដ្ឋបាលថ្នាក់ឃុំសង្កាត់តាមបែបវិមជ្ឈការបានចាប់ផ្តើមអនុវត្តតាំងពីឆ្នាំ២០០១ក្នុងរូបភាពផ្តល់ស្វ័យភាពដល់ថ្នាក់មូលដ្ឋានឃុំ សង្កាត់ តាមរយៈច្បាប់ស្តីពីការគ្រប់គ្រងរដ្ឋបាលឃុំ សង្កាត់ និងច្បាប់ ស្តីពីការបោះឆ្នោតជ្រើសរើសក្រុមប្រឹក្សាឃុំ សង្កាត់អនុម័តឆ្នាំ២០០១ ព្រមទាំងលិខិតបទដ្ឋានគតិយុត្តជាច្រើនទៀត។

បច្ចុប្បន្នការបោះឆ្នោតជ្រើសរើសក្រុមប្រឹក្សាឃុំ សង្កាត់បានធ្វើឡើងចំនួនប្រាំលើកមកហើយ នៅក្នុងឆ្នាំ២០០២ ឆ្នាំ២០០៧ ឆ្នាំ២០១២ ឆ្នាំ២០១៧ និងឆ្នាំ២០២២ ប្រកបដោយជោគជ័យ ។

ទោះបីការអនុវត្តក្របខណ្ឌច្បាប់ នៃកំណែទម្រង់វិមជ្ឈការ បានជឿនលឿនទៅមុខក្តី ក៏នៅមិនទាន់មានការត្រួតពិនិត្យជាប្រព័ន្ធអំពីជោគជ័យសំខាន់ៗ ដែលសម្រេចបានមកទល់បច្ចុប្បន្ននេះទេ។ ការសិក្សាពីមុនៗបានផ្តល់គំនិតខុសៗគ្នា អំពីការសម្រេចបាននិងអនាគតនៃកំណែទម្រង់។

ក្នុងការអនុវត្តនយោបាយវិមជ្ឈការនៅរដ្ឋបាលមូលដ្ឋានឃុំ សង្កាត់ មានការវិវត្តរីកចម្រើនគួរឱ្យកត់សម្គាល់។

## ២- ស្ថានភាពទូទៅនៃការគ្រប់គ្រងរដ្ឋបាលឃុំ សង្កាត់

ប្រទេសកម្ពុជាបានឆ្លងផុតពីរបបដ៏ខ្មៅងងឹតកម្ពុជាប្រជាធិបតេយ្យ អស់រយៈកាល៣៣ឆ្នាំ៨ខែនិង២០ថ្ងៃ គឺចាប់ពីថ្ងៃទី១៧ ខែមេសា ឆ្នាំ១៩៧៥ ដល់ថ្ងៃទី០៧ ខែមករា ឆ្នាំ១៩៧៩។ នៅពេលនោះ ហើយដែលរបបសាធារណរដ្ឋប្រជាមានិតកម្ពុជាបានបង្កើតឡើងនាថ្ងៃទី០៧ ខែមករា ឆ្នាំ១៩៧៩ ដោយមានការជួយឧបត្ថម្ភពីកងកម្លាំងវៀតណាម។ ហើយបានដូរឈ្មោះ

ពី កម្ពុជាប្រជាធិបតេយ្យ ទៅជាសាធារណៈរដ្ឋ  
ប្រជាមានិតកម្ពុជា។

ដែនដីនៃសាធារណរដ្ឋប្រជាមានិត  
កម្ពុជាត្រូវបែងចែកជា ខេត្ត និងក្រុង ចំណុះរដ្ឋ  
អំណាចមជ្ឈិមផ្ទាល់។ ខេត្ត ត្រូវបែកចែកជា  
ស្រុក។ ស្រុក ត្រូវបែកចែកជា ឃុំ។ ក្រុងចំណុះ  
រដ្ឋអំណាចមជ្ឈិមផ្ទាល់ ត្រូវបែងចែកជា  
សង្កាត់។

ការគ្រប់គ្រងរដ្ឋបាលតាមរយៈកែប្រែ  
រដ្ឋធម្មនុញ្ញ នៅឆ្នាំ១៩៨៩ បានកែសម្រួល ការ  
បែងចែកទឹកដី ដូចជា ដែនដីនៃរដ្ឋកម្ពុជា ត្រូវ  
បែងចែកជា ខេត្ត និងក្រុង ចំណុះរដ្ឋអំណាច  
មជ្ឈិមផ្ទាល់។ ខេត្តត្រូវបែកចែកជាទីរួមខេត្ត  
និងស្រុក។ ទីរួមខេត្តត្រូវបែងចែកជាសង្កាត់។  
ស្រុកត្រូវបែកចែកជាឃុំ។ ក្រុងចំណុះរដ្ឋ  
អំណាចមជ្ឈិមផ្ទាល់ ត្រូវបែងចែកជាខណ្ឌ និង  
ស្រុកជាយក្រុង។ ខណ្ឌត្រូវបែងចែកសង្កាត់។  
ស្រុកជាយក្រុងត្រូវបែងចែកដូចស្រុកចំណុះ  
ខេត្ត។ ការបែងចែកទឹកដី និងការគ្រប់គ្រងរដ្ឋ  
បាលតាមការបែងចែកនោះ បានបន្តរហូតមក  
ដល់ឆ្នាំ១៩៩៣។

ផ្អែកតាមសន្និសីទសញ្ញាសន្តិភាព ទីក្រុង  
ប៉ារីស ថ្ងៃទី២៣ ខែតុលា ឆ្នាំ១៩៩១ ប្រទេស  
កម្ពុជាបានរៀបចំបោះឆ្នោតជ្រើសរើសតំណាង

រាស្ត្រលើកទីមួយ ដោយមានការគាំទ្រសំណាក់  
ពីអង្គការធរបណ្តោះអាសន្នរបស់អង្គការសហ  
ប្រជាជាតិប្រចាំនៅកម្ពុជា(UNTAC) នៅថ្ងៃទី  
២៣ ខែឧសភា ឆ្នាំ១៩៩៣។ តាមរយៈការបោះ  
ឆ្នោតនេះ រដ្ឋធម្មនុញ្ញថ្មីមួយត្រូវបានបង្កើត  
ឡើងថ្ងៃទី២២ ខែកញ្ញា ឆ្នាំ១៩៩៣ បានចែង  
អំពីអធិបតេយ្យ របបគ្រប់គ្រងប្រទេសតាម  
បែបរាជានិយមអាស្រ័យរដ្ឋធម្មនុញ្ញ របប  
គ្រប់គ្រងរដ្ឋបាល ជាដើម។

ទឹកដីនៃព្រះរាជាណាចក្រកម្ពុជាចែក  
ជា រាជធានី ខេត្ត ក្រុង ស្រុក ខណ្ឌ ឃុំ  
សង្កាត់។ ខេត្តចែកជាក្រុង និងស្រុក។ ក្រុង  
ចែកជា សង្កាត់ ហើយស្រុកចែកជា ឃុំ  
សង្កាត់។ រាជធានីភ្នំពេញចែកចេញជា ខណ្ឌ។  
ខណ្ឌចែកជា សង្កាត់។ ដោយឡែកក្នុងមិនមែន  
ជាថ្នាក់របស់រដ្ឋបាល ឡើយ។

ព្រឹត្តិការណ៍សំខាន់ៗ ដែលទាក់ទងការ  
បោះឆ្នោតឃុំ សង្កាត់ រួមមាន ៖

- ឆ្នាំ១៩០៨ ប្រទេសកម្ពុជាបោះឆ្នោត  
រើសមេឃុំលើកដំបូងរើសតែម្នាក់ គឺមេឃុំ
- ឆ្នាំ១៩២៥ បោះឆ្នោតជ្រើសរើសក្រុម  
ប្រឹក្សាឃុំ (ប្រើដូចសព្វថ្ងៃគ្រាន់តែគ្មានសង្កាត់)
- ឆ្នាំ១៩៥៩ បោះឆ្នោតជ្រើសរើស ក្រុម  
ប្រឹក្សាជំនុំឃុំ

<sup>១</sup> មាត្រា៧១ រដ្ឋធម្មនុញ្ញនៃសាធារណរដ្ឋប្រជាមានិតកម្ពុជា  
<sup>២</sup> មាត្រា៧១ រដ្ឋធម្មនុញ្ញនៃរដ្ឋកម្ពុជា  
<sup>៣</sup> សក់ សេដ្ឋា ៖ ប្រវត្តិនៃអភិបាលកិច្ចមូលដ្ឋាន វិមជ្ឈការ និងវិស  
 ហមជ្ឈការ និងក្របខណ្ឌច្បាប់សម្រាប់វិមជ្ឈការ និង

វិសហមជ្ឈការនៅកម្ពុជា ភ្នំពេញ ២០០៨ ទំព័រ៩  
<sup>៤</sup> មាត្រា១២៥ថ្មី (មួយ) រដ្ឋធម្មនុញ្ញនៃព្រះរាជាណាចក្រកម្ពុជា  
 បច្ចុប្បន្នភាព ខែតុលា ឆ្នាំ២០១២

-ឆ្នាំ១៩៨២ បោះឆ្នោតជ្រើសរើស គណៈកម្មាធិការប្រជាជនបដិវត្តឃុំ

-ឆ្នាំ២០០២ ២០០៧ ២០១២ ២០១៧និង ២០២២ បោះឆ្នោតជ្រើសរើសក្រុមប្រឹក្សាឃុំសង្កាត់។

**២.១- បេសសម្ព័ន្ធរដ្ឋបាលឃុំ សង្កាត់**

រដ្ឋបាលឃុំ សង្កាត់ត្រូវបានគ្រប់គ្រងដោយច្បាប់ ស្តីពី ការគ្រប់គ្រងរដ្ឋបាលឃុំសង្កាត់ ប្រកាសឱ្យប្រើដោយព្រះរាជក្រម លេខ នស/រកម/០៣០១/០៥ ចុះថ្ងៃទី១៩ ខែមីនាឆ្នាំ ២០០១។

ឃុំ សង្កាត់ ជានីតិបុគ្គល<sup>៥</sup>។ ដូច្នោះ ឃុំសង្កាត់ត្រូវមានតំណាងរបស់ខ្លួនដើម្បីដឹកនាំ និងគ្រប់គ្រងកិច្ចការដែលស្ថិតនៅក្រោមដែនសមត្ថកិច្ចរបស់ឃុំ សង្កាត់ត្រូវបំពេញតួនាទីមុខងារនិងអំណាចរបស់ខ្លួន ស្របទៅតាមកំណត់របស់ច្បាប់។ ឃុំ សង្កាត់ ត្រូវតែមានហិរញ្ញវត្ថុ និងទ្រព្យសម្បត្តិផ្ទាល់។ ប៉ុន្តែឃុំសង្កាត់ ត្រូវក្រោមអាណាព្យាបាលរបស់រដ្ឋ។

**២.២.១- ក្រុមប្រឹក្សាឃុំ សង្កាត់**

ក្រុមប្រឹក្សាឃុំ សង្កាត់ ត្រូវបន្តអនុវត្តច្បាប់ ស្តីពី ការគ្រប់គ្រងរដ្ឋបាលឃុំ សង្កាត់និងលិខិតបទដ្ឋានពាន់ព័ន្ធនានា។ ប៉ុន្តែ លើកលែងតែគោការណ៍ដូចមានចែងក្នុងមាត្រា៨៨ នៃ

ផ្នែកទី៦ផ្នែកទី៧ផ្នែកទី៨ផ្នែកទី៩ នៃជំពូកទី២ និងគោលការណ៍ នៃជំពូកទី៥នៃច្បាប់នេះ។

រដ្ឋបាលឃុំ សង្កាត់ ត្រូវគ្រប់គ្រងដោយក្រុមប្រឹក្សាឃុំ សង្កាត់។ ក្រុមប្រឹក្សាឃុំ សង្កាត់ តំណាងឱ្យអំណាចនីតិបញ្ញត្តិ ហើយក៏ជាអ្នកសម្រាប់រាល់កិច្ចការក្នុងឃុំ សង្កាត់ផងដែរ។ ក្រុមប្រឹក្សាឃុំ សង្កាត់មានអណត្តិប្រាំឆ្នាំ។ ក្រុមប្រឹក្សាឃុំ សង្កាត់ ជាអង្គតំណាងឱ្យប្រជាពលរដ្ឋក្នុងឃុំ សង្កាត់របស់ខ្លួន។ ហើយមានបេសកកម្មបម្រើផលប្រយោជន៍ទូទៅក្នុងឃុំសង្កាត់របស់ខ្លួន។

ការរៀបចំក្រុមប្រឹក្សាឃុំ សង្កាត់ ភូមិជាច្រើនរួមគ្នាបង្កើតបានជាឃុំ ឬសង្កាត់មួយ។ ឃុំសង្កាត់ «គឺជា រដ្ឋបាលឃុំ សង្កាត់ ដែលស្ថិតក្រោមដែនសមត្ថកិច្ចរបស់ក្រុមប្រឹក្សាឃុំសង្កាត់»។

យោងតាមច្បាប់ ស្តីពី ការគ្រប់គ្រងរដ្ឋបាលឃុំសង្កាត់ «ឃុំ សង្កាត់ ជានីតិបុគ្គល»។ ឃុំសង្កាត់នីមួយៗ មានក្រុមប្រឹក្សាមួយហៅថា «ក្រុមប្រឹក្សាឃុំ សង្កាត់» ក្រុមប្រឹក្សាឃុំសង្កាត់ត្រូវ បានជ្រើសរើសឡើងតាមការបោះឆ្នោតដោយប្រជាពលរដ្ឋក្នុងឃុំ សង្កាត់របស់ខ្លួនដែលមានអណត្តិប្រាំឆ្នាំ ហើយត្រូវផុតកំណត់នៅពេលដែលមានក្រុមប្រឹក្សាឃុំ សង្កាត់ថ្មីចូលកាន់តំណែង។

ឃុំ សង្កាត់នីមួយៗ មានក្រុមប្រឹក្សាមួយហៅថា ក្រុមប្រឹក្សាឃុំ សង្កាត់។ ក្រុមប្រឹក្សាឃុំ

<sup>៥</sup> មាត្រា២ ច្បាប់ ស្តីពី ការគ្រប់គ្រងរដ្ឋបាលឃុំ សង្កាត់

សង្កាត់ មានសមាជិកប្រែប្រួលទៅតាមប្រជា  
សាស្ត្រ និងភូមិសាស្ត្រ គឺមានចំនួនពី៤រូប ទៅ  
១១រូប (៤រូប ៧រូប ៨រូប និង១១រូប)។

អំណាចដឹកនាំ និងគ្រប់គ្រងឃុំ សង្កាត់  
ត្រូវបានមកដោយការបោះឆ្នោតជាទូទៅ ជា  
សកល ដោយសេរី ត្រឹមត្រូវនិងយុត្តិធម៌ ដោយ  
ស្មើភាព ដោយចំពោះ ដោយសម្ងាត់ក្នុង  
ក្របខ័ណ្ឌឃុំ សង្កាត់នីមួយៗ។

រដ្ឋបាលឃុំ សង្កាត់ត្រូវដឹកនាំគ្រប់គ្រង  
ដោយក្រុមប្រឹក្សាឃុំ សង្កាត់។ ក្រុមប្រឹក្សាឃុំ  
សង្កាត់មានប្រធានក្រុមប្រឹក្សាឃុំ សង្កាត់  
ហើយប្រធានក្រុមប្រឹក្សាឃុំ សង្កាត់ ជាមេឃុំ  
ចៅសង្កាត់។

ការចូលកាន់តំណែងរបស់ក្រុមប្រឹក្សា  
ឃុំ សង្កាត់ ផ្អែកតាមច្បាប់គ្រប់គ្រងរដ្ឋបាលឃុំ  
សង្កាត់ «ក្នុងអំឡុង១២ ថ្ងៃ ក្រោយពីបាន  
ប្រកាសលទ្ធផលផ្លូវការនៃការបោះឆ្នោត ចាត់  
ឱ្យមានការប្រជុំជាលើកដំបូងនៃក្រុមប្រឹក្សាឃុំ  
សង្កាត់ ក្រោមអធិបតីភាពមន្ត្រីម្នាក់ ដែលចាត់  
តាំងដោយរដ្ឋមន្ត្រីក្រសួងមហាផ្ទៃដើម្បីប្រកាស  
សុពលភាពក្រុមប្រឹក្សាឃុំ សង្កាត់ និងប្រកាស  
ឈ្មោះប្រធានក្រុមប្រឹក្សាឃុំ សង្កាត់ មេឃុំ ចៅ  
សង្កាត់ ជំទប់ និងចៅសង្កាត់រង»។ ក្នុងគោល  
បំណងបង្ហាញជាសធារណៈអំពីការចូលកាន់  
តំណែង និងត្រៀមលក្ខណៈអភិវឌ្ឍឃុំ សង្កាត់  
អាណត្តិចាស់ក្រសួងមហាផ្ទៃធ្វើសេចក្តីណែនាំ  
គ្រប់បណ្តាខេត្ត ក្នុងការរៀបចំចាត់ចែងធ្វើការ  
ប្រជុំលើកដំបូងរបស់ក្រុមប្រឹក្សាឃុំ សង្កាត់

អាណត្តិថ្មីស្របតាមនីតិវិធី នៃសេចក្តីណែនាំ  
លេខ០០៦ស.ណ.ន. ចុះថ្ងៃទី១០ ខែមេសា ឆ្នាំ  
២០០៧ របស់ក្រសួងមហាផ្ទៃ ស្តីពី ការប្រជុំ  
លើកដំបូង ដើម្បីប្រកាសសុពលភាពសមាជិក  
ក្រុមប្រឹក្សាឃុំ សង្កាត់ ប្រកាសឈ្មោះប្រធាន  
ក្រុមប្រឹក្សាឃុំ សង្កាត់ មេឃុំ ចៅសង្កាត់ ជំទប់  
ចៅសង្កាត់រង និងការចាប់ផ្តើមបំពេញការងារ  
បន្ទាប់ពីកិច្ចប្រជុំលើកដំបូង។

ក្រុមប្រឹក្សាឃុំ សង្កាត់ ជានីតិបុគ្គល  
ដែលកើតឡើងដោយការបោះឆ្នោតផ្ទាល់ពី  
ប្រជាពលរដ្ឋនៅមូលដ្ឋានរបស់ខ្លួន។ ក្រុម  
ប្រឹក្សាឃុំ សង្កាត់មានអាណត្តិប្រាំឆ្នាំ ហើយត្រូវ  
ផុតកំណត់នៅពេលមានក្រុមប្រឹក្សាឃុំ សង្កាត់  
ថ្មីចូលកាន់តំណែង។ ក្នុងការបន្តនិរន្តរភាព  
ការងាររបស់ក្រុមប្រឹក្សាពីអាណត្តិមួយ ទៅ  
អាណត្តិមួយចាំបាច់ត្រូវមាននីតិវិធីផ្ទេរការងារ  
របស់ក្រុមប្រឹក្សាឃុំ សង្កាត់ចាស់ទៅក្រុមប្រឹក្សា  
ឃុំ សង្កាត់អាណត្តិថ្មី ដើម្បីក្រុមប្រឹក្សាឃុំ  
សង្កាត់អាណត្តិចាស់ធ្វើការបូកសរុបលទ្ធផល  
ការងារនៅក្នុងអាណត្តិ ដែលសម្រេចបាន និង  
ការងារទាំងឡាយណាដែលនៅសេសសល់ដូច  
ជា ដំណើរការដឹកនាំរដ្ឋបាលឃុំ សង្កាត់។ ការ  
អភិវឌ្ឍឃុំ សង្កាត់ រួមទាំងបញ្ជីឯកសារទាំង  
អស់សម្រាប់ឱ្យក្រុមប្រឹក្សាអាណត្តិថ្មី ដែលត្រូវ  
ទទួល ការងារ បន្ត មាន មូលដ្ឋាន ចាប់ផ្តើម  
បំពេញការងាររបស់ខ្លួន ដែលមានកំណត់តាម  
នីតិវិធីនៃសេចក្តីណែនាំ លេខ០០៥ស.ណ.ន.  
ចុះថ្ងៃទី១០ ខែមេសា ឆ្នាំ២០០៨ ស្តីពី ការ

ត្រៀមរៀបចំការងារសម្រាប់ផ្ទេរពីក្រុមប្រឹក្សា ឃុំ សង្កាត់ អាណត្តិចាស់ទៅឱ្យក្រុមប្រឹក្សា អាណត្តិថ្មី។

សមាជិកក្រុមប្រឹក្សាឃុំ សង្កាត់ ក្រុម ប្រឹក្សាឃុំសង្កាត់កើតឡើងដោយការបោះឆ្នោត ជាទូទៅជាសកល ដោយសេរី ត្រឹមត្រូវ និង យុត្តិធម៌ ដោយសេរីដោយចំពោះ ដោយ សម្ងាត់ ក្នុងក្របខណ្ឌនៃឃុំ សង្កាត់នីមួយៗ។ ក្រុមប្រឹក្សាឃុំ សង្កាត់ មានសមាជិកពី៥រូប ទៅ ១១រូប ផ្អែកតាមប្រជាសាស្ត្រ និង ភូមិសាស្ត្រ។ ចំនួន ជាក់ស្តែងនៃ សមាជិកក្រុមប្រឹក្សាឃុំ សង្កាត់នីមួយៗត្រូវកំណត់ដោយ អនុក្រឹត្យ តាមសំណើរបស់រដ្ឋមន្ត្រីក្រសួងមហាផ្ទៃ។ ចំនួនសមាជិកក្រុមប្រឹក្សា ឃុំ សង្កាត់ដែលបាន កំណត់រួច ហើយអាចធ្វើការផ្លាស់ប្តូរបានដោយ អនុក្រឹត្យ តាមសំណើរបស់រដ្ឋមន្ត្រីក្រសួង មហាផ្ទៃ អាស្រ័យការផ្លាស់ប្តូរប្រជាសាស្ត្រ ភូមិសាស្ត្រ ដើម្បីក្លាយជាក្រុមប្រឹក្សាឃុំសង្កាត់ ប្រជាជនខ្មែរទាំងពីរប្រភេទ ត្រូវទៅឈរឈ្មោះ ឱ្យគេបោះឆ្នោតនៅតាមឃុំ សង្កាត់ ដែលខ្លួន មានបំណងចង់ឈរឈ្មោះ។

យោងតាមមាត្រា១២ នៃច្បាប់ ស្តីពី ការ គ្រប់គ្រងរដ្ឋបាលឃុំ សង្កាត់ ដែលប្រជាពលរដ្ឋ ទាំងពីរប្រភេទដែលមានសិទ្ធិនិងមានបំណង ឈរឈ្មោះ ជាបេក្ខជនឱ្យគេបោះឆ្នោតជ្រើស រើសក្រុមប្រឹក្សាឃុំ សង្កាត់ ត្រូវបំពេញ លក្ខខណ្ឌ ដូចខាងក្រោម ៖

- មានសញ្ជាតិខ្មែរទាំងពីកំណើត

- ចេះអាន និងសរសេរអក្សរខ្មែរ
- បានចុះឈ្មោះក្នុងបញ្ជីឈ្មោះអ្នកបោះ ឆ្នោតក្នុងឃុំ សង្កាត់ ដែលខ្លួនមានបំណងឈរ ឈ្មោះ។

បើមាន លក្ខខណ្ឌគ្រប់គ្រាន់ ដែល កំណត់ដោយច្បាប់ ស្តីពី ការបោះឆ្នោតជ្រើស រើសក្រុមប្រឹក្សាឃុំ សង្កាត់។ យោងតាមមាត្រា ១៦ នៃច្បាប់ដែលសមាជិកក្រុមប្រឹក្សា ឃុំ សង្កាត់ត្រូវបាត់បង់សមាជិកភាពរបស់ខ្លួន ក្នុង ករណីដូចជាសាមីខ្លួនទទួលមរណភាព បាត់ បង់កាយសម្បទាសុំលាលែង តុលាការផ្តន្ទាទោស ការបណ្តេញចេញ ការរំសាយ និង ការបាត់បង់ សមាជិកភាពពីគណបក្សនយោបាយ។

រដ្ឋមន្ត្រីក្រសួងមហាផ្ទៃត្រូវជូនដំណឹង ជាលាយលក្ខណ៍អក្សរទៅក្រុមប្រឹក្សា និង អភិបាលអំពីសកម្មភាព ឬសេចក្តីសម្រេចមិន ស្រលាញ់ណាមួយ ដែលធ្វើឡើងដោយក្រុម ប្រឹក្សាឬសមាជិកក្រុមប្រឹក្សាឬគណៈកម្មាធិការ ឬ គណៈកិច្ចការ ឬអភិបាល ឬបុគ្គលិកក្រុមប្រឹក្សា នោះ។

ក្រោយ ទទួលបាន ការជូនដំណឹង ជាលាយលក្ខណ៍អក្សរពីរដ្ឋមន្ត្រីក្រសួង មហាផ្ទៃក្រុមប្រឹក្សា ឬគណៈអភិបាល ត្រូវឆ្លើយ បំភ្លឺតបវិញក្នុងរយៈពេលយ៉ាងយូរមួយ(០១) ខែ។ រដ្ឋមន្ត្រីក្រសួងមហាផ្ទៃ ត្រូវឆ្លើយតបវិញ ក្នុងរយៈពេលយ៉ាងយូរ(០១)ខែ បើសិនក្រសួង យល់ឃើញថាទង្វើនោះមិនស្របច្បាប់។

ក្នុងករណីដែលក្រុមប្រឹក្សាបានអនុវត្ត រួចហើយនូវសកម្មភាព ឬ សេចក្តីសម្រេចមិន ស្របច្បាប់រដ្ឋមន្ត្រីក្រសួងមហាផ្ទៃត្រូវណែនាំ ក្រុមប្រឹក្សា ឱ្យចាត់វិធានការចាំបាច់នានានៅ ក្នុងក្របខ័ណ្ឌសិទ្ធិអំណាចរបស់ខ្លួន ដើម្បីធ្វើ សកម្មភាព ឬ សេចក្តីសម្រេចឱ្យបានស្របច្បាប់ ឡើងវិញនៅក្នុងរយៈពេលមួយខែ (០១)។ ក្រុម ប្រឹក្សាត្រូវផ្សព្វផ្សាយ ជាសាធារណៈភ្លាមនូវ ការណែនាំរបស់រដ្ឋមន្ត្រីក្រសួងមហាផ្ទៃ ទាក់ទងនឹងបញ្ហានេះ នៅក្នុងដែនសមត្ថកិច្ច របស់ខ្លួន។

ក្នុងករណីដែលក្រុមប្រឹក្សាមិនអាច ធ្វើឱ្យសកម្មភាព ឬសេចក្តីសម្រេចមិនស្រប ច្បាប់ឱ្យស្របតាមច្បាប់ឡើងវិញនៅក្នុងសិទ្ធិ អំណាចរបស់ខ្លួននោះ ក្រុមប្រឹក្សាត្រូវលុប ចោលសកម្មភាព ឬសេចក្តីសម្រេចមិនស្រប ច្បាប់របស់ខ្លួន និងត្រូវផ្សព្វផ្សាយជាសាធារណៈ ពីការលុបចោលនោះ។

ចំពោះវិវាទនៅមូលដ្ឋាន គឺជាវិវាទមាន លក្ខណៈឯកជនរវាងប្រជាពលរដ្ឋដែលស្ថិត នៅក្នុងដែនសមត្ថកិច្ចរបស់ក្រុមប្រឹក្សាជាមួយ គ្នា ឬដែលស្ថិតក្នុងដែនសមត្ថកិច្ច របស់ក្រុម ប្រឹក្សាផ្សេងគ្នា។

ដើម្បីគ្រប់គ្រង ចាត់ចែងនិងអនុវត្ត មុខងារណាមួយឱ្យមានប្រសិទ្ធភាព និងមាន ចីរភាព គណៈកម្មាធិការជាតិសម្រាប់ការ អភិវឌ្ឍតាមបែបប្រជាធិបតេយ្យ នៅថ្នាក់ក្រោម ជាតិ ឬក្រសួងស្ថាប័នរបស់រាជរដ្ឋាភិបាលអាច

ប្រគល់ ឬ ធ្វើប្រតិភូកម្មឱ្យក្រុមប្រឹក្សាពីរប្រ ច្រើន ដោយគំណត់អំពីធនធានដែលត្រូវចែក រំលែកជាមួយគ្នា និងត្រូវរួមចំនែកជាមួយគ្នា ដោយរួមទាំងបុគ្គលិកជំនាញ នៅក្នុងចំណោម ក្រុមប្រឹក្សាទាំងនោះផង។

ការប្រគល់មុខងារ ឬការធ្វើប្រតិភូកម្ម មុខងារគណៈកម្មាធិការជាតិសម្រាប់ការ អភិវឌ្ឍតាមបែបប្រជាធិបតេយ្យនៅថ្នាក់ក្រោម ជាតិ ត្រូវសម្របសម្រួលជាមួយក្រសួង សុ ថាប័នពាក់ព័ន្ធរបស់រាជរដ្ឋាភិបាល ដើម្បីដាក់ ចេញសេចក្តីសម្រេចដែលបញ្ជាក់៖

- ច្បាប់ ឬព្រះរាជក្រឹត្យ ឬអនុក្រឹត្យ ឬ ប្រកាសដែលបានធ្វើការប្រគល់ ឬធ្វើប្រតិភូកម្ម
  - កាលបរិច្ឆេទចូលជាធរមាននូវការ ប្រគល់ ឬការធ្វើប្រតិភូកម្ម
  - កំណត់បញ្ជាក់មុខងារនោះ មាន លក្ខណៈជាកាតព្វកិច្ច ឬជាជម្រើស
  - កំណត់បញ្ជាក់មុខងារនោះ ជាមុខងារ ត្រូវបានប្រគល់ ឬ ធ្វើប្រតិភូកម្ម។
  - ក្រុមប្រឹក្សានៅថ្នាក់ក្រោមជាតិ ត្រូវ មានធនធានហិរញ្ញវត្ថុសមស្រប ដើម្បី៖
  - គ្រប់គ្រង ចាត់ចែង និងអនុវត្តមុខងារ ជាកាតព្វកិច្ចរបស់ខ្លួន
  - ធ្វើការជ្រើសរើសក្នុងការគ្រប់គ្រង ចាត់ចែង និងអនុវត្តមុខងារជាជម្រើស របស់ ខ្លួន អនុវត្តតួនាទី ភារកិច្ចតាមច្បាប់កំណត់។
- ចំណាយផ្នែករដ្ឋបាលរបស់ខ្លួននិងអនុ វត្តមុខងារ ភារកិច្ចសម្រាប់ជំរុញដល់ការ

អភិវឌ្ឍន៍តាមបែបប្រជាធិបតេយ្យនៅក្នុងដែន  
សមត្ថកិច្ចរបស់ខ្លួន។

សមាជិកក្រុមប្រឹក្សាឃុំ សង្កាត់ដែល  
មិនគោរពបទបញ្ញត្តិនៃច្បាប់ស្តីពីការគ្រប់គ្រង  
រដ្ឋបាលឃុំ សង្កាត់ត្រូវពិន័យដោយពុំទាន់គិត  
ដល់ទោសព្រហ្មទណ្ឌផ្សេងទៀត ដូចជា ៖

-ស្តីបន្ទោសក្នុងអង្គប្រជុំក្រុមប្រឹក្សាឃុំ  
សង្កាត់ដោយមានកំណត់ហេតុច្បាស់លាស់

- ករណីនៅតែប្រព្រឹត្តកំហុស ត្រូវកាត់  
មួយផ្នែកឬទាំងអស់នូវប្រាក់ឧបត្ថម្ភ។ ប្រាក់  
ដែលកាត់នេះ ត្រូវបានមកជាប្រយោជន៍នៃ  
ថវិការឃុំ សង្កាត់។

សមាជិកក្រុមប្រឹក្សាឃុំ សង្កាត់អាច  
បាត់បង់សមាជិកភាពក្នុងករណី ៖

- សាមីខ្លួនទទួលមរណៈភាព

-សាមីខ្លួន បាត់បង់សម្បទាវិជ្ជាជីវៈ  
ដោយមានលិខិតបញ្ជាក់ពីក្រសួង ឬស្ថាប័ន  
មានសមត្ថកិច្ច

- សាមីខ្លួនសុំលាលែងជាលាយលក្ខណ៍  
អក្សរ

-សាមីខ្លួនត្រូវតុលាការផ្តន្ទាទោសដាក់  
ពន្ធនាគារពីបទឧក្រិដ្ឋ ឬមជ្ឈិមណាមួយ

-សមាជិកត្រូវបានបណ្តេញចេញ  
ដោយប្រព្រឹត្តផ្ទុយពីបទបញ្ជាផ្ទៃក្នុងនៃក្រុម  
ប្រឹក្សាឃុំ សង្កាត់តាមលក្ខខណ្ឌដែលមានចែង  
នៅក្នុងមាត្រា៨៤ នៃច្បាប់ស្តីពីការគ្រប់គ្រងរដ្ឋ  
បាលឃុំ សង្កាត់

-ក្រុមប្រឹក្សាឃុំ សង្កាត់ទាំងមូលត្រូវបាន  
រំលាយ

-សាមីខ្លួនបាត់បង់សមាជិកភាពពីគ  
ណៈបក្សនយោបាយរបស់ខ្លួន។

សមាជិកក្រុមប្រឹក្សាឃុំ សង្កាត់មានសេរី  
ភាពក្នុងការបញ្ចេញមតិ ក្នុងអង្គប្រជុំក្រុម  
ប្រឹក្សាឃុំ សង្កាត់។ សមាជិកក្រុមប្រឹក្សាឃុំ  
សង្កាត់រូបណាក៏ដោយ មិនអាចត្រូវបានចោទ  
ប្រកាន់ ចាប់ខ្លួន ឃាត់ខ្លួន ឬឃុំខ្លួនដោយហេតុ  
ពីសម្តែងយោបល់ ឬបញ្ចេញមតិក្នុងអង្គប្រជុំ  
ក្រុមប្រឹក្សាឃុំ សង្កាត់ឡើយ។

**២.២.២- តួនាទីមេឃុំ ចៅសង្កាត់**

មេឃុំ ចៅសង្កាត់ ជាអ្នកតំណាងឃុំ  
សង្កាត់ដែលជានីតិបុគ្គល។ មេឃុំ ចៅសង្កាត់  
ត្រូវត្រួតឃុំ សង្កាត់ និងធ្វើតាមសេចក្តីសម្រេច  
នៃក្រុមប្រឹក្សាឃុំ សង្កាត់។ ម្យ៉ាងទៀត មេឃុំ  
ចៅសង្កាត់ ជាអ្នកតំណាងរដ្ឋក្នុងឃុំ សង្កាត់  
ចំពោះការប្រតិបត្តិច្បាប់ បទបញ្ជា និងសេចក្តី  
សម្រេចរាជការជាន់ខ្ពស់ មានមុខងារពន្ធដារ  
និងក្រុមនគរបាល ជាដើម។

ការរាជការទូទៅ មេឃុំ ចៅសង្កាត់ត្រូវ  
ចុះហត្ថលេខាលើលិខិតឆ្លើយឆ្លង ជាមួយ  
អភិបាលស្រុក ក្រុង ខណ្ឌ។

មេឃុំ ចៅសង្កាត់ជាអ្នកបើកការប្រជុំ  
ក្រុមប្រឹក្សាឃុំ សង្កាត់ ហើយត្រូវធ្វើជាប្រធាន  
នៃការប្រជុំនេះ។

មេ ឃុំ ចៅ ស ផ្កា ត់ ជា ម ទ្រី អត្រានុកូលដ្ឋាន ហើយជាអ្នករក្សានូវសៀវភៅ អត្រានុកូលដ្ឋានរបស់ឃុំ សង្កាត់។ មេឃុំ ចៅ សង្កាត់ត្រូវចេញសេចក្តីចម្លងអត្រានុកូលដ្ឋាន ហើយត្រូវមានសេចក្តីបញ្ជាក់ផង។ មេឃុំ ចៅ សង្កាត់ត្រូវផ្សាយនូវច្បាប់ ក្រឹត្យ ប្រកាស ដីកា សារាចរ និងសេចក្តីសម្រេចពិសេសពីរាជការ ជាន់ខ្ពស់ ដែលទាក់ទងជាមួយប្រជាពលរដ្ឋ ហើយប្រតិបត្តិឱ្យបានសម្រេចតាមច្បាប់ទាំង នេះ។

មេឃុំ ចៅសង្កាត់ត្រូវជួយ និងទំនុក បម្រុងមន្ត្រី និងភ្នាក់ងាររាជការ ដែលធ្វើដំណើរ ជាផ្លូវការ ឬធ្វើបេសកកម្មក្នុងឃុំ សង្កាត់។

មេឃុំ ចៅសង្កាត់ត្រូវកាន់ ហើយរក្សា ទុកនូវបញ្ជីកត់សត្វពាហនៈ។

ក្រុមនគរបាល មេឃុំ ចៅសង្កាត់ត្រូវរួម ជាមួយនឹងកងកម្លាំង ក្រុមនគរបាល ដែលនៅ ក្រោមអំណាចរាជការជាន់ខ្ពស់ ដើម្បីរក្សា សន្តិសុខ និងសុវត្ថិភាពក្នុងឃុំ សង្កាត់។ មេឃុំ ចៅសង្កាត់ត្រូវការពារមិនឱ្យមានការប្រព្រឹត្ត បទល្មើសច្បាប់ និងបទបញ្ជានានាជាធរមាន។

មេឃុំ ចៅសង្កាត់ត្រូវចាប់បញ្ជូនអ្នក ប្រព្រឹត្តបទល្មើសទៅតុលាការ។ មេឃុំ ចៅ សង្កាត់ត្រូវការពារ និងបង្ក្រាបនូវអំពើចោរកម្ម ក្នុងតួនាទីឃុំ សង្កាត់ ក្រោមអំណាចអភិបាល ស្រុក ក្រុង ខណ្ឌ។

ក្នុងន័យនេះ មេឃុំ ចៅសង្កាត់ត្រូវ ៖

-រៀបចំក្រុមស៊ើបព័ត៌មាន ដោយ ទាក់ទងជាមួយមេឃុំ ចៅសង្កាត់នៅជិតខាង

-តាមមើលសកម្មភាពនៃកងរក្សារាជ ធានី ខេត្ត ឬកងកម្លាំងក្រុមនគរបាល ឯទៀត ដែលធ្វើបេសកកម្មក្នុងក្រុង ស្រុក ខណ្ឌ ហើយ ត្រូវរាយការណ៍ទៅអភិបាលក្រុង ស្រុក ខណ្ឌ អំពីសកម្មភាពនេះ។

-ក្នុងភូមិភាគដែលតែងតែមានចោរកម្ម ឆក់ប្លន់ ដូចនេះត្រូវរៀបចំឱ្យមានការយាម ល្បួត ដោយសហការជាមួយប្រជាការពារ និង ពលរដ្ឋទាំងអស់។

តុលាការ មេឃុំ ចៅសង្កាត់ត្រូវធ្វើជា តំណាងឃុំ សង្កាត់ នៅចំពោះមុខតុលាការទាំង អស់ ក្រោយពីបានទទួលការអនុញ្ញាតពីក្រុម ប្រឹក្សាឃុំ សង្កាត់ ដោយមានការយល់ព្រមពី អភិបាលខេត្ត ក្រុងផង។

មេឃុំ ចៅសង្កាត់ ជាមន្ត្រីនគរបាល យុត្តិធម៌ និងជាជំនួយតុលាការក្នុងព្រំដែនឃុំ សង្កាត់។

មេឃុំ ចៅសង្កាត់ មានគុណសម្បត្តិ នឹង ធ្វើឱ្យលិខិតទាំងឡាយ មានចារឹកត្រឹមត្រូវតាម ច្បាប់ តាមលក្ខខណ្ឌ ដែលមានចែងក្នុងច្បាប់ រដ្ឋប្បវេណី។

ហិរញ្ញវត្ថុ មេឃុំត្រូវធ្វើបញ្ជីពន្ធទាំងអស់ ដែលជាប្រយោជន៍ថវិការជាតិ និងថវិការខេត្ត លើកលែងតែពន្ធនាដែលជាកម្មវត្ថុ នៃបទ បញ្ញត្តិនៃនីតិក្រមពិសេស។



ក្នុងឋានៈជាភ្នាក់ងារបន្តនៃរតនាគារ មេឃុំត្រូវទទួលប្រាក់ពន្ធ និងអាករ ហើយត្រូវ ចេញបង្កាន់ដៃឱ្យ។ នៅពេលទារប្រាក់ពន្ធមេឃុំ ត្រូវដាក់ប្រាក់ដែលទារបាន ហើយទទួលបង្កាន់ ដៃ។

មេឃុំ ចៅសង្កាត់ និងជំនួយការ ចំណែកជំពូកទី៣ រចនាសម្ព័ន្ធរដ្ឋបាលឃុំ សង្កាត់ ត្រង់មាត្រា២៥ នៃច្បាប់ ស្តីពី ការ គ្រប់គ្រងឃុំ សង្កាត់ បានកំណត់ថា រដ្ឋបាលឃុំ សង្កាត់ ត្រូវដឹកនាំគ្រប់គ្រងដោយក្រុមប្រឹក្សាឃុំ សង្កាត់។ ក្រុមប្រឹក្សាឃុំសង្កាត់ ត្រូវមានប្រធាន ក្រុមប្រឹក្សាឃុំ សង្កាត់។ ប្រធានក្រុមប្រឹក្សាឃុំ សង្កាត់ ជាមេឃុំ ចៅសង្កាត់។

មេឃុំ ចៅសង្កាត់ មានអ្នកជំនួយការ ដូចខាងក្រោម ៖

ចំពោះមេឃុំ អ្នកជំនួយការ មានពីររូប៖ ជំទប់ទី១មួយរូប និងជំទប់ទី២មួយរូប។ ចំពោះ ចៅសង្កាត់ អ្នកជំនួយការ មានពីររូប ចៅ សង្កាត់រងទី១ មួយរូប និងចៅសង្កាត់រងទី២ មួយរូប។

មេឃុំ ចៅសង្កាត់ មានសិទ្ធិចាត់តាំង គណៈកម្មាធិការនានា ដើម្បីផ្តល់យោបល់ និង ជួយកិច្ចការនានា តាមការចាំបាច់។ គណៈកម្មា ធិការខាងលើនេះ អាចយកសមាជិកណាម្នាក់ ក្នុងក្រុមប្រឹក្សាឃុំសង្កាត់ ឱ្យធ្វើជាប្រធានក៏បាន ឬអាចយកប្រជាពលរដ្ឋ ដែលមានសិទ្ធិបោះ ឆ្នោតណាម្នាក់ក្នុងឃុំសង្កាត់របស់ខ្លួន ក្រៅពី សមាជិកក្រុមប្រឹក្សាឱ្យធ្វើជាប្រធានក៏បាន។

ប្រធានក្រុមប្រឹក្សាឃុំសង្កាត់ ដែលជា មេឃុំចៅសង្កាត់ ត្រូវជ្រើសរើសចេញពីបេក្ខជន លេខរៀងលើគេបង្អស់នៃបញ្ជីបេក្ខជន ដែល បានទទួលសម្លេងឆ្នោតច្រើនជាងគេបង្អស់។ ប្រធានក្រុមប្រឹក្សាឃុំសង្កាត់ ដែលជាមេឃុំ ចៅ សង្កាត់ មានអាណត្តិស្មើនឹងអាណត្តិរបស់ សមាជិកក្រុមប្រឹក្សាឃុំសង្កាត់។

ជំទប់ទី១ ចៅសង្កាត់រងទី១ ត្រូវជ្រើស រើសចេញពីបេក្ខជន ដែលមានឈ្មោះលេខ រៀងលើគេនៃបញ្ជីបេក្ខជនដែលបានទទួលស ម្លេងឆ្នោតលំដាប់ទី២។ ជំទប់ទី២ ចៅសង្កាត់រង ទី២ ត្រូវជ្រើសរើសចេញពីបេក្ខជន ដែលមាន ឈ្មោះលេខរៀងលើគេ នៃបញ្ជីបេក្ខជនដែល បានទទួលសម្លេងឆ្នោតលំដាប់ទី៣។

ក្នុងករណីដែលលទ្ធផលជាផ្លូវការ នៃ ការបោះឆ្នោតជ្រើសរើសសមាជិកក្រុមប្រឹក្សា ឃុំ សង្កាត់ណាបានផ្តល់សម្លេងគាំទ្រដល់បញ្ជី បេក្ខជនតែមួយ ដែលមានលក្ខណៈសម្បត្តិ ទទួលបានអាសនៈទាំងអស់ ក្នុងក្រុមប្រឹក្សា ត្រូវជ្រើសរើសក្រុមប្រឹក្សាពីក្នុងបញ្ជីតែមួយ នោះ ឱ្យទទួលតំណែងជាមេឃុំ ឬចៅសង្កាត់ ជំទប់ទី១ ឬចៅសង្កាត់រងទី១ ជំទប់ទី២ ឬចៅ សង្កាត់រងទី២។

មេឃុំ ចៅសង្កាត់ បំពេញតួនាទីភារកិច្ច ដូចខាងក្រោម ៖

-អនុវត្តសេចក្តីសម្រេចរបស់ក្រុមប្រឹក្សា ឃុំសង្កាត់

-អនុវត្តនូវបទប្បញ្ញត្តិ និងគោលការណ៍ នានាដែលបានទទួលពីក្រុមប្រឹក្សាឃុំសង្កាត់

-ធ្វើសេចក្តីរាយការណ៍ អំពីសកម្មភាព ការងារជូនក្រុមប្រឹក្សាឃុំ សង្កាត់របស់ខ្លួនយ៉ាង តិចឱ្យបានមួយដងក្នុងមួយខែ

-ផ្តល់យោបល់ផ្សេងៗ និងជួយដល់ក្រុម ប្រឹក្សាឃុំ សង្កាត់ ក្នុងការរៀបចំផែនការហិរញ្ញ វត្ថុ និងក្នុងការចាត់ចែងអនុវត្តនូវតួនាទី មុខ ងារសិទ្ធិអំណាចរបស់ក្រុមប្រឹក្សាឃុំ សង្កាត់ ព្រមទាំងកិច្ចការផ្សេងទៀត ដែលក្រុមប្រឹក្សាឃុំ សង្កាត់របស់ខ្លួនប្រគល់ឱ្យ។

ជំទប់ឬចោលសង្កាត់រង ជាជំនួយការ របស់មេឃុំ ចោលសង្កាត់ ក្នុងការអនុវត្តភារកិច្ច ដែលមេឃុំ ចោលសង្កាត់ប្រគល់ឱ្យ និងជំនួស មេឃុំ ចោលសង្កាត់ទៅតាមឋានានុក្រមនៃជំទប់ ចោលសង្កាត់រង នៅពេលដែលមេឃុំចោលសង្កាត់ អវត្តមាន។

ជំទប់ ឬចោលសង្កាត់រង ត្រូវធ្វើការបែង ចែកភារកិច្ច ដូចខាងក្រោម៖

ជំទប់ទី១ឬចោលសង្កាត់រងទី១ទទួលជួយ មេឃុំចោលសង្កាត់លើកិច្ចការសេដ្ឋកិច្ច និងហិរញ្ញ វត្ថុ។

ជំទប់ទី២ឬចោលសង្កាត់រងទី២ ទទួល ជួយមេឃុំចោលសង្កាត់លើកិច្ចការរដ្ឋបាល សង្គម កិច្ច សេវា សាធារណៈ និង សណ្តាប់ធ្នាប់ សាធារណៈ។

មេឃុំ ចោលសង្កាត់ អាចប្រគល់ភារកិច្ច បន្ថែមពីលើភារកិច្ចដែលបានបែងចែកខាងលើ

នេះ ដល់ជំទប់ ឬចោលសង្កាត់រងរបស់ខ្លួន។ ក្រុម ប្រឹក្សាឃុំ សង្កាត់អាចធ្វើប្រតិភូកម្មអំណាចឱ្យ ដល់មេឃុំ ចោលសង្កាត់តាមសេចក្តីណែនាំរបស់ រដ្ឋមន្ត្រីក្រសួងមហាផ្ទៃ លើកលែងតែបញ្ហា ទាំងឡាយ ដូចខាងក្រោម ៖

-ការអនុម័តលើគម្រោងថវិកាឃុំសង្កាត់

-ការកំណត់តម្លៃសារពើពន្ធមូលដ្ឋាន មិនមែនសារពើពន្ធមូលដ្ឋាន និងកម្រៃសេវា ផ្សេងៗ

-ការបោះឆ្នោតអនុម័តបទបញ្ជាផ្ទៃក្នុង និងដីកាឃុំសង្កាត់

-ការអនុម័តលើគម្រោងផែនការអភិវឌ្ឍ ន៍ឃុំសង្កាត់

-បញ្ជាដទៃទៀត ដែលកំណត់ដោយរដ្ឋ មន្ត្រីក្រសួងមហាផ្ទៃ។

មេឃុំ ចោលសង្កាត់ ដែលត្រូវបានក្រុម ប្រឹក្សាឃុំ សង្កាត់ ធ្វើប្រតិភូកម្មអំណាចឱ្យ ពុំ អាចផ្ទេរអំណាចនេះបន្តទៅឱ្យបុគ្គលដទៃទៀត បានឡើយ។

ក្រុមប្រឹក្សាឃុំសង្កាត់ ដែលបានធ្វើ ប្រតិភូកម្មអំណាចឱ្យដល់មេឃុំ ចោលសង្កាត់ នៅ តែទទួលខុសត្រូវលើកិច្ចការដែលបានធ្វើ ប្រតិភូកម្មនោះ។

ការដកហូតនូវអំណាច ដែលបានធ្វើ ប្រតិភូកម្ម មិនធ្វើឱ្យប៉ះពាល់ដល់សុពលភាព នៃកិច្ចការ ដែលបានធ្វើរួចហើយនោះឡើយ។

**២.៣- តួនាទីនិងអំណាចរបស់រដ្ឋបាលឃុំ សង្កាត់**

យោងតាមច្បាប់ ស្តីពី ការគ្រប់គ្រងរដ្ឋបាលឃុំ សង្កាត់ បានចែងអំពីរដ្ឋបាលឃុំ សង្កាត់មានតួនាទីជំរុញ និងគាំពារអភិបាលកិច្ចល្អ ដោយចាត់ចែងប្រើធនធាននានាដែលមានប្រកបដោយចីរភាពសម្រាប់បំពេញសេចក្តីត្រូវការជាមូលដ្ឋានក្នុងឃុំ សង្កាត់របស់ខ្លួនបម្រើផលប្រយោជន៍រួមរបស់ប្រជាពលរដ្ឋ និងគោរពផលប្រយោជន៍របស់ជាតិ ស្របតាមគោលនយោបាយរបស់ជាតិ។

រដ្ឋបាលឃុំ សង្កាត់ មានតួនាទីពីរប្រភេទគឺ៖

- តួនាទីបំរើកិច្ចការមូលដ្ឋានសំរាប់បំរើផលប្រយោជន៍ឃុំ សង្កាត់ និងប្រជាពលរដ្ឋក្នុង ឃុំ សង្កាត់របស់ខ្លួន។
- តួនាទីជាភ្នាក់ងារតំណាងរដ្ឋ ក្រោមការចាត់តាំង រឺការប្រគល់អំណាចរបស់អាជ្ញាធររដ្ឋ<sup>១</sup>។

**២-៣.១. តួនាទីបម្រើកិច្ចការមូលដ្ឋាន**

នៅក្នុងតួនាទីបម្រើកិច្ចការមូលដ្ឋាន រដ្ឋបាលឃុំ សង្កាត់ មានភារកិច្ច ៖

- ធានារក្សាសន្តិសុខ សណ្តាប់ធ្នាប់ របៀបរៀបរយសាធារណ
- រៀបចំចាត់ចែង សេវាសាធារណ ចាំបាច់ និងមើលការខុសត្រូវអោយកិច្ចការទាំងនោះ ដំនើរការបានល្អ

-លើកទឹកចិត្តអោយមានការបង្កើនជាសុភាព និងសុខុមាលភាពរបស់ប្រជាពលរដ្ឋ

-ជំរុញកិច្ចអភិវឌ្ឍន៍សេដ្ឋកិច្ច សង្គមកិច្ច និងលើកកម្ពស់ជីវភាពរស់នៅរបស់ប្រជាពលរដ្ឋ

- ការពារ ថែរក្សាបរិស្ថាន ធនធានធម្មជាតិ វប្បធម៌ បេតិកភណ្ឌជាតិ

-សម្របសម្រួលទស្សនៈរបស់ប្រជាពលរដ្ឋដើម្បីអោយមានការយោគយល់អធ្យាស្រ័យទៅវិញទៅមក

-បំពេញកិច្ចការជាទូទៅដើម្បីឆ្លើយតបសេចក្តីត្រូវការរបស់ប្រជាពលរដ្ឋ<sup>២</sup>។

ដូច្នេះ តួនាទីទីមួយនេះ ជាតួនាទីបម្រើកិច្ចការមូលដ្ឋានរបស់ឃុំ សង្កាត់ ដែលត្រូវនៅជាប់ជិតស្និទ្ធជាប្រចាំនៅក្នុងឃុំ សង្កាត់ដែលមានភារកិច្ចសំខាន់ៗមួយចំនួនដូចជា ធានារក្សាសន្តិសុខសណ្តាប់ធ្នាប់របៀបរៀបរយសាធារណៈ ការចាត់ចែងលើសេវាសាធារណៈដែលចាំបាច់ ហើយពិនិត្យមើលជាប្រចាំឱ្យបានដំណើរការល្អ។ ម្យ៉ាងទៀតឃុំ សង្កាត់ត្រូវជំរុញការអភិវឌ្ឍសេដ្ឋកិច្ច និងសង្គមកិច្ចសំដៅលើកកម្ពស់ជីវភាពរស់នៅរបស់ប្រជាពលរដ្ឋ និងការការពារបរិស្ថាន ធនធានធម្មជាតិ វប្បធម៌ បេតិកភណ្ឌជាតិ ជាពិសេសទៀតឃុំ សង្កាត់មានតួនាទីជួយធ្វើការសម្របសម្រួលលើ

<sup>១</sup> មាត្រា៤២ ច្បាប់ ស្តីពី ការគ្រប់គ្រងរដ្ឋបាលឃុំ សង្កាត់

<sup>២</sup> មាត្រា៤៣ ច្បាប់ ស្តីពី ការគ្រប់គ្រងរដ្ឋបាលឃុំ សង្កាត់

ទស្សនៈរបស់ប្រជាពលរដ្ឋ សំដៅឱ្យមានការសាមគ្គីយោគយល់គ្នាទៅវិញទៅមកអនុវត្តលទ្ធិប្រជាធិបតេយ្យ នៅថ្នាក់ក្រោមជាតិ។

**២.៣.២- តួនាទីជាភ្នាក់ងារតំណាងរដ្ឋ**

តួនាទីទីពីរ រដ្ឋបាលឃុំ សង្កាត់ មានតួនាទីសំខាន់មួយទៀត គឺជាភ្នាក់ងារតំណាងរដ្ឋ ដោយត្រូវអនុវត្តតាមច្បាប់ ព្រះរាជក្រឹត្យ អនុក្រឹត្យ ប្រកាស និងលិខិតបទដ្ឋានគតិយុត្តពាក់ព័ន្ធ។

ក្នុងការគ្រប់គ្រង និងដំណើរការឃុំសង្កាត់ មានសិទ្ធិអំណាចសំខាន់ៗចំនួនពីរគឺ អំណាចបញ្ញត្តិ និងអំណាចប្រតិបត្តិ។ អំណាចបញ្ញត្តិរបស់ឃុំ សង្កាត់ត្រូវធ្វើឡើងតាមរយៈដីការរបស់ឃុំ សង្កាត់ដោយមានការសម្រេចរបស់ក្រុមប្រឹក្សាឃុំ សង្កាត់ ហើយត្រូវចុះហត្ថលេខាសម្រេចពីមេឃុំ ចៅសង្កាត់។ អំណាចប្រតិបត្តិរដ្ឋបាលឃុំ សង្កាត់ ជាអ្នកធ្វើការផ្សព្វផ្សាយ និងអនុវត្តរាល់ដីការដែលមានស្របច្បាប់ និងលិខិតបទដ្ឋានគតិយុត្តិ។

ទោះបីរដ្ឋបាលឃុំ សង្កាត់មានសិទ្ធិអំណាចមួយចំនួនសម្រាប់គ្រប់គ្រង និងអភិវឌ្ឍឃុំ សង្កាត់ដែលកំណត់ដោយច្បាប់ក៏ដោយ ក៏មានបញ្ញត្តិមួយដែលរដ្ឋបាលឃុំសង្កាត់គ្មានអំណាចចាត់ចែង និងទទួលខុសត្រូវលើសេវាសាធារណៈ និងវិស័យមួយចំនួនដូចមានចែងក្នុងមាត្រា៤៥ នៃច្បាប់ស្តីពីការ

គ្រប់គ្រងរដ្ឋបាលឃុំ សង្កាត់ ដូចជា ព្រៃឈើ ប្រៃសណីយ៍ និងទូរគមនាគមន៍ ការពារប្រទេស និងសន្តិសុខជាតិនយោបាយក្រៅប្រទេស និងនយោបាយសារពើពន្ធ និងវិស័យផ្សេងទៀតដោយកំណត់ដោយច្បាប់ និងលិខិតបទដ្ឋាននានា។

នៅក្នុងតួនាទីជាភ្នាក់ងារតំណាងរដ្ឋ រដ្ឋបាលឃុំ សង្កាត់ មានភារកិច្ចអនុវត្តទៅតាមច្បាប់ ព្រះរាជក្រឹត្យ អនុក្រឹត្យ ប្រកាស និងលិខិតបទដ្ឋានពាក់ព័ន្ធ។ ក្នុងករណីនេះ អាជ្ញាធររដ្ឋអាចធ្វើប្រតិកូកម្មអំណាចដល់ឃុំ សង្កាត់ដោយភ្ជាប់ជាមួយនូវការបង្កើន សមត្ថភាព និងផ្គត់ផ្គង់មធ្យោបាយ សំភារៈ ថវិកា សម្រាប់អនុវត្ត។ ប្រតិកូកម្មខាងលើនេះ ត្រូវផ្តល់ចំពោះតែសមូហភាពរបស់ក្រុមប្រឹក្សាឃុំ សង្កាត់ តែប៉ុណ្ណោះ។<sup>៤</sup>

ក្នុងការអនុវត្តតួនាទីជាភ្នាក់ងារតំណាងរដ្ឋ ដែលត្រូវកំណត់ដោយច្បាប់ និងលិខិតបទដ្ឋានគតិយុត្តិនោះ អាជ្ញាធររដ្ឋបានធ្វើប្រតិកូកម្មអំណាចដល់ឃុំ សង្កាត់។ ក្នុងអាណត្តិកន្លងមកនៃក្រុមប្រឹក្សាឃុំ សង្កាត់ ក្នុងការអនុវត្តគោលនយោបាយវិមជ្ឈការឃុំ សង្កាត់ ដែលមានចែងក្នុងច្បាប់រដ្ឋបាលឃុំ សង្កាត់ ក្រសួងមហាផ្ទៃបានធ្វើប្រតិកូកម្មអំណាចដល់ក្រុមប្រឹក្សាឃុំ សង្កាត់ តាមប្រកាស លេខ២២ បុរ.ក. ចុះថ្ងៃទី២៥ ខែមីនា ឆ្នាំ ២០០២ ស្តីពី ការធ្វើវិមជ្ឈការអំណាចតួនាទី និងភារកិច្ចទៅឱ្យ

<sup>៤</sup> មាត្រា៤៤ ច្បាប់ ស្តីពី ការគ្រប់គ្រងរដ្ឋបាលឃុំ សង្កាត់

ក្រុមប្រឹក្សាឃុំ សង្កាត់ ដើម្បីផ្ទេរអំណាច និង ធនធានមួយចំនួនដល់ក្រុមប្រឹក្សាឃុំ សង្កាត់ឱ្យ ទទួលខុសត្រូវចំពោះប្រជាពលរដ្ឋ និងចំពោះ មុខស្ថាប័ន។ ម្យ៉ាងទៀតក្នុងការកាត់បន្ថយនូវ ការចំណាយពេល នៃការលើកសំណើ ឬការ សម្រេចពីស្ថាប័នកណ្តាល ឬពីស្ថាប័នពាក់ព័ន្ធ មួយចំនួន។ ក្រុមប្រឹក្សាឃុំ សង្កាត់ស្ថិតនៅជិត ប្រជាជនដែលជាតំណាង និងជាអ្នកបម្រើផល ប្រយោជន៍ទូទៅរបស់ប្រជាពលរដ្ឋទាំងអស់ ក្នុងឃុំ សង្កាត់ ហើយក្រុមប្រឹក្សាឃុំ សង្កាត់ធ្វើ ការសម្របសម្រួល និងលើកស្ទួយយ៉ាងសកម្ម នូវការអភិវឌ្ឍលទ្ធិប្រជាធិបតេយ្យក្នុងមូលដ្ឋាន ឃុំ សង្កាត់ ដោយបង្កើតនូវយន្តការដើម្បីធ្វើការ ពិគ្រោះយោបល់ផ្ទាល់ជាមួយប្រជាពលរដ្ឋ សង្គមស៊ីវិល និងសហគមន៍ក្នុងឃុំ សង្កាត់។

ក្នុងយន្តការជួយគាំទ្រដល់ក្រុមប្រឹក្សា ឃុំ សង្កាត់អនុវត្តតួនាទី ភារកិច្ចរបស់ខ្លួនដែល តំណាងឱ្យប្រជាពលរដ្ឋកើតឡើង ដោយការ បោះឆ្នោតនៅមូលដ្ឋានប្រកបដោយប្រសិទ្ធិ ភាព ដើម្បីទទួលសេវា និងផ្តល់សេវាផ្សេងៗ ដល់ប្រជាពលរដ្ឋស្របតាមច្បាប់គ្រប់គ្រងរដ្ឋ បាលឃុំ សង្កាត់។ ធ្វើការសម្របសម្រួលជួយ ដល់ក្រុមប្រឹក្សាឃុំ សង្កាត់ក្នុងការធ្វើផែនការ ហិរញ្ញវត្ថុ ការអនុវត្តគម្រោងនានាសំដៅលើក កម្ពស់ជីវភាពរបស់ប្រជាពលរដ្ឋ និងគាំទ្រ ពង្រឹងសមត្ថភាពរបស់ក្រុមប្រឹក្សាឃុំ សង្កាត់ នៅមូលដ្ឋាន ព្រមទាំងលើកឡើងនូវយោបល់ ឬ កិច្ចការផ្សេងៗមកស្ថាប័នកណ្តាល និងធ្វើ

ការសម្របសម្រួលជាមួយដៃគូពាក់ព័ន្ធ អង្គការជាតិ អង្គការអន្តរជាតិ សមាគមដែល ជួយគាំទ្រដល់ឃុំ សង្កាត់។ ជាពិសេស អាជ្ញាធរ រាជធានីខេត្ត មានសិទ្ធិអំណាចធ្វើការសម្រេច នៅក្នុងសមត្ថកិច្ចដែនដីតាមរយៈការធ្វើប្រតិភូកម្ម អំណាចរបស់ក្រសួងមហាផ្ទៃ តាមប្រកាស លេខ១៨៨២ ប្រក ចុះថ្ងៃទី១៨ ខែមេសា ឆ្នាំ ២០០២ ស្តីពីការធ្វើប្រតិភូកម្មអំណាចដល់ អភិបាលខេត្ត ក្រុង ក្នុងការជួយគាំទ្រដល់ក្រុម ប្រឹក្សាឃុំ សង្កាត់។

**៣- សេចក្តីសន្និដ្ឋាន**

កំណែទម្រង់វិមជ្ឈការ បានចាប់ផ្តើម អនុវត្តតាំងពីឆ្នាំ២០០២ ក្នុងរូបភាពផ្តល់ ស្វ័យភាព ដល់ថ្នាក់មូលដ្ឋានឃុំ សង្កាត់ ក្រោម ច្បាប់ស្តីពីការគ្រប់គ្រងរដ្ឋបាលឃុំ សង្កាត់ និង ច្បាប់ស្តីពី ការបោះឆ្នោតជ្រើសរើសក្រុមប្រឹក្សា ឃុំ សង្កាត់ អនុម័តឆ្នាំ២០០១។

បច្ចុប្បន្ន ការបោះឆ្នោតជ្រើសរើសក្រុម ប្រឹក្សាឃុំសង្កាត់បានធ្វើឡើងចំនួនប្រាំលើករួច មកហើយ។ កំណែទម្រង់នេះត្រូវបានពង្រីក វិសាលភាពកាន់តែធំដល់ថ្នាក់ក្រោមជាតិ តាម ក្របខ័ណ្ឌយុតិសាស្ត្រ ស្តីពី កំណែទម្រង់ វិមជ្ឈការ និងវិសហមជ្ឈការ ដែលអនុម័តក្នុង ឆ្នាំ២០០៥។ គណនេយ្យភាព និងភាពឆ្លើយតប ក្រោយបានអនុវត្តកំណែទម្រង់ជិតពីរទសវត្ស មក គេអាចឃើញច្បាស់ពីការរីកចម្រើននៅ ក្នុងគណនេយ្យភាព និងការឆ្លើយតបរបស់

ក្រុមប្រឹក្សា ចំពោះតម្រូវការរបស់ប្រជា  
ពលរដ្ឋ។ ទាំងក្រុមប្រឹក្សាឃុំ សង្កាត់និងប្រជា  
ពលរដ្ឋបានរាយការណ៍អំពីភាពប្រសើរឡើង  
យ៉ាងច្បាស់ នៅក្នុងគណនេយ្យភាពនិងការ  
ផ្តល់សេវាកម្ម។ ក្រុមប្រឹក្សាឃុំ សង្កាត់  
មានទំនួលខុសត្រូវចំពោះប្រជាពលរដ្ឋ ហើយ  
អនុវត្តតួនាទី ឬអាណត្តិរបស់ខ្លួនដោយផ្អែក  
លើគោលការណ៍នៃគណនេយ្យភាព។ ប្រជា  
ពលរដ្ឋមូលដ្ឋានយល់ថា ខ្លួនទទួលបានសិទ្ធិ  
អំណាច និងដំណើរការវិមជ្ឈការ ដោយអាច  
ទាមទារគណនេយ្យភាពពីថ្នាក់ដឹកនាំ ដែល  
ជាប់ឆ្នោតបាន តាមរយៈការប្រើប្រាស់សិទ្ធិ  
ស្របច្បាប់របស់ខ្លួន ក្នុងការបោះឆ្នោតទម្លាក់ពី  
តំណែងនូវសមាជិកក្រុមប្រឹក្សាណាដែល  
អសមត្ថភាព។ ស្របគ្នានេះដែរ គេសង្កេត  
ឃើញថាមានកំណើនការឆ្លើយតបពីថ្នាក់  
ដឹកនាំទៅមូលដ្ឋាន។ ប៉ុន្តែ ការរីកចម្រើននៃ  
គណនេយ្យភាព និងការឆ្លើយតបនេះ ប្លែក  
បន្តិចពីការសន្មតទូទៅ តាមទ្រឹស្តីនៃវិមជ្ឈការ  
តាមបែបប្រជាធិបតេយ្យ។ វិធីប្រតិបត្តិរបស់រដ្ឋា  
ភិបាលមូលដ្ឋាន នៅតែបន្តដូចមុនគឺ វិន័យ  
គណបក្សនយោបាយនៅតែខ្លាំង ដែលជា  
សម្ពាធពីលើចុះក្រោម។ ការឆ្លើយតបរបស់  
ក្រុមប្រឹក្សាឃុំកន្លងមក ផ្អែកលើសមត្ថភាព  
ផ្ទាល់ខ្លួន ក្នុងការប្រមូលប្រមូលជំនួយពីខាងក្រៅ  
ដើម្បីបន្ថែមលើថវិកាឃុំសង្កាត់ ដែលពុំគ្រប់  
គ្រាន់សម្រាប់ការឆ្លើយតបនិងតម្រូវការអភិវឌ្ឍ  
នៅមូលដ្ឋាន។ នៅចំពោះមុខកង្វះធនធាន

បែបនេះ លទ្ធភាពរបស់ថ្នាក់ដឹកនាំមូលដ្ឋាន  
ក្នុងការទទួលខុសត្រូវនិងការឆ្លើយតបនឹង  
តម្រូវការប្រជាពលរដ្ឋ ត្រូវបានផ្អែកលើបុគ្គលិក  
លក្ខណៈ និងជំនាញផ្ទាល់ខ្លួន ដើម្បីទទួលបាន  
ធនធានពីប្រភពផ្សេងទៀត សម្រាប់អនុវត្ត  
គម្រោងអភិវឌ្ឍក្នុងមូលដ្ឋាន តាមរយៈការ  
អំពាវនាវទៅគណបក្សនយោបាយ សប្បុរស  
ជន និងប្រភពដទៃទៀត។ ទំនាក់ទំនងបុគ្គល  
និងបណ្តាញខ្សែខ្នង ដែលគេតែងតែគិតថា ជា  
ប្រភពនៃអំពើពុករលួយក៏បានយកមកប្រើ  
ប្រាស់ដែរ ដើម្បីទទួលបានមូលនិធិសម្រាប់ការ  
ផ្តល់សេវាសាធារណៈ។ ប៉ុន្តែការពឹងផ្អែកលើ  
មូលនិធិក្រៅផ្លូវការបែបនេះ បានចោទសំណួរ  
ជាច្រើនលើការពង្រឹងគណនេយ្យភាព  
ព្រោះគេមិនច្បាស់ទេថា តើមូលនិធិក្រៅផ្លូវការ  
ទាំងនោះ មានប្រភពមកពីណា។ ឧបសគ្គ  
កាន់តែធំចំពោះការឆ្លើយតប និងគណនេយ្យ  
ភាពរបស់រដ្ឋបាលមូលដ្ឋាន តែងកើតមាននៅ  
តំបន់សម្បូរធនធាន ច្រើនជាងតំបន់ខ្សត់  
ធនធាន។ តួយ៉ាងក្រុមប្រឹក្សាឃុំដែលយកចិត្ត  
ទុកដាក់ និងធានាឱ្យមានការប្រើប្រាស់ធនធាន  
ធម្មជាតិ ប្រកប ដោយនិរន្តរភាព និងសុទ្ធ  
ប្រជាពលរដ្ឋក្នុងការប្រឆាំងបទល្មើសធនធាន  
ធម្មជាតិ តាមជាក់ស្តែងពុំមានសិទ្ធិអំណាចពិត  
ប្រាកដក្នុងការសម្រេចចិត្តនិងគ្រប់គ្រងទេ។  
ការលំបាកភាគច្រើនលើបញ្ហាធនធានធម្មជាតិ  
ជារឿយៗស្ថិតនៅក្រៅក្របខណ្ឌនៃវិមជ្ឈការ  
និងសហមជ្ឈការ។

ការចូលរួមរបស់ប្រជាពលរដ្ឋ វិមជ្ឈការ  
បានបើកផ្លូវឱ្យប្រជាពលរដ្ឋ ចូលរួមក្នុងកិច្ចការ  
នយោបាយ និងសកម្មភាពអភិវឌ្ឍផ្សេងៗនៅ  
មូលដ្ឋាន។ បច្ចុប្បន្នប្រជាពលរដ្ឋទទួលបានការ  
អនុញ្ញាតឱ្យជ្រើសរើសថ្នាក់ដឹកនាំ និងបញ្ចេញ  
គំនិតយោបល់ទាក់ទងនឹងការអភិវឌ្ឍក្នុង  
មូលដ្ឋាន និងតម្រូវការរបស់សហគមន៍ ស្រប  
តាមគោលការណ៍អភិបាលកិច្ចនៅមូលដ្ឋាន។  
ជួយគាំទ្រក្រុមប្រឹក្សាឃុំ សង្កាត់អាចប្រើប្រាស់  
ធនធានរបស់ខ្លួន ដើម្បីធ្វើការអភិវឌ្ឍន៍កន្លែង  
នោះ។ ការផ្ទេរអំណាចទៅថ្នាក់ក្រោមជាតិ បាន  
ធ្វើឡើងជាបន្តបន្ទាប់។

**ឯកសារយោង**

**១- លិខិតបទដ្ឋានគតិយុត្ត**

- រដ្ឋធម្មនុញ្ញនៃសាធារណរដ្ឋប្រជាមានិតកម្ពុជា ឆ្នាំ១៩៨១
- រដ្ឋធម្មនុញ្ញ នៃរដ្ឋកម្ពុជា ឆ្នាំ១៩៩២
- រដ្ឋធម្មនុញ្ញនៃព្រះរាជាណាចក្រកម្ពុជា បច្ចុប្បន្នខែតុលា ឆ្នាំ២០១២
- ច្បាប់ ស្តីពី ការគ្រប់គ្រងរដ្ឋបាលឃុំ សង្កាត់
- ច្បាប់ ស្តីពី របបហិរញ្ញវត្ថុ និងការគ្រប់គ្រងទ្រព្យសម្បត្តិរបស់រដ្ឋបាលថ្នាក់ក្រោមជាតិ
- អនុក្រឹត្យ ស្តីពី ដំណើរការទូទៅ នៃការផ្ទេរមុខងារ និងធនធានដល់របស់រដ្ឋបាលថ្នាក់ក្រោមជាតិ
- អនុក្រឹត្យ ស្តីពី ការផ្តល់សេវារដ្ឋបាលនៅរដ្ឋ បាលថ្នាក់ក្រោមជាតិ

**២- ស្នាដៃនិពន្ធ**

- ប៉ុល លីម ៖ អំពីការរៀបចំប្រព័ន្ធគ្រប់គ្រងរដ្ឋបាលសាធារណៈ... ភាគទី២ ភ្នំពេញ ២០១៦
- សក់ សេដ្ឋា ៖ ប្រវត្តិនៃអភិបាលកិច្ចមូលដ្ឋាន វិមជ្ឈការ និងវិសហមជ្ឈការ និងក្របខណ្ឌ ច្បាប់សម្រាប់វិមជ្ឈការ និងវិសហមជ្ឈការនៅកម្ពុជា ភ្នំពេញ ២០០៨
- សាយ បូរី ៖ នីតិរដ្ឋបាលទូទៅ ភ្នំពេញ បោះពុម្ពលើកទី៣



# មូលដ្ឋានគ្រឹះនៃពុទ្ធសាសនា

ដោយ៖ លោក ឈុន ផាវ៉ែង

មន្ត្រីនាយកដ្ឋានទស្សនវិជ្ជា និង សង្គមវិទ្យា  
នៃវិទ្យាស្ថានមនុស្សសាស្ត្រនិងវិទ្យាសាស្ត្រសង្គម

## សេចក្តីផ្តើម

ព្រះពុទ្ធសាសនាមានដើមកំណើតនៅប្រទេសឥណ្ឌាក្នុងសតវត្សរ៍ទី ៦ មុនគ.ស ប្រហែលគ្នានឹងសម័យទី២ នៃលទ្ធិសាសនាព្រាហ្មណ៍ ដោយព្រះសិទ្ធត្ថជាព្រះបុត្រានៃមហាក្សត្រព្រះអង្គបានត្រាស់ដឹងនូវព្រះធម៌ ហើយមានសង្ឃសាវ័កកាន់តែច្រើនបានដើរតាមមាគ៌ាដ៏វិតតាមព្រះអង្គ។ រហូតពេលបច្ចុប្បន្ន ពុទ្ធសាសនា ជាសាសនាមួយសំខាន់ក្នុងចំណោមសាសនាធំៗទាំងឡាយ នៅលើពិភពលោក។ ពុទ្ធសាសនាបាននិងកំពុងពង្រឹងអត្តិភាពរបស់ខ្លួនយ៉ាងសកម្មតាមរយៈផ្សព្វផ្សាយមូលដ្ឋានគ្រឹះរបស់ខ្លួន។ តើអ្វីខ្លះជាមូលដ្ឋានគ្រឹះដ៏សំខាន់របស់ពុទ្ធសាសនា? ចម្លើយដ៏សាមញ្ញបំផុតទៅនឹងសំណួរនេះគឺ៖ រតនត្រ័យ<sup>១</sup> មានព្រះពុទ្ធ ព្រះធម៌ និង ព្រះសង្ឃ ។

## ១. ព្រះពុទ្ធ

មុនពុទ្ធសករាជ៨០ឆ្នាំ មានព្រះរាជាណាចក្រតូចមួយឈ្មោះសក្កជនបទមានទីក្រុងកបិលវត្ត ឬជា រាជធានីដែលស្ថិតនៅក្រោម អាណាគ្រប់គ្រងរបស់ព្រះបាទ បសេនទិ នាក្រុងសាវត្ថីក្នុងដែនកោសលកាលណោះព្រះបាទសុទ្ធាធនៈ

ជា រាជាធិបតេយ្យ បានរាជាកិសេកជាមួយព្រះនាងមាយាជាអគ្គមហេសី ហើយក្រោយមកក៏បានប្រសូតព្រះរាជបុត្រាមួយព្រះអង្គព្រះនាមសិទ្ធត្ថកុមារក្នុងព្រះរាជត្រកូលគោតម។ កាលព្រះជន្មាយុគ្រប់៨ វស្សា ព្រះកុមារតូចក៏បានទទួលការសិក្សានូវវិជ្ជាផ្សេងៗ ដូចជាអក្សរសាស្ត្រ យុទ្ធសាស្ត្រ សិល្បៈ ក្នុងការគ្រប់គ្រង។ល។ លុះជន្មាយុគ្រប់ ១៦ ព្រះវស្សាព្រះរាជជនក ជននី ក៏បានរៀបចំព្រះរាជពិធីអភិសេកវិហាមង្គល ព្រះរាជកុមារសិទ្ធត្ថ ជាមួយព្រះនាងយសោធរា (ពិម្ពា) ដែលជាបងប្អូនដីដូនមួយក្នុងវ័យ១៦ វស្សាដូចគ្នា ជាបុត្រីរបស់ព្រះបាទសុប្បពុទ្ធ នៃនគរកោលិយៈ។ នាព្រះជន្ម២៩វស្សា នៅថ្ងៃដែលរាហុលកុមារបុត្រារបស់ព្រះអង្គប្រសូតព្រះសិទ្ធត្ថគោតម បានលះបង់ដីវភាព ដែលពោពេញដោយភាពស្តុកស្តម្ភនៃរាជរាំងមកធ្វើ ទុក្ខរកិរិយា ដោយបង្កត់អាហារខ្លួនឯងអស់រយៈពេល៦ឆ្នាំ។ ក្រោយពីបានលះបង់ចោលនូវ ទុក្ខរកិរិយាដ៏តឹងរឹងតាមទំនៀមទម្លាប់ប្រពៃណីនៃព្រហ្មញ្ញសាសនាមកព្រះអង្គបានប្រតិបត្តិតាមមជ្ឈិមាបដិប្បទា ហើយក៏បានត្រាស់ដឹងនូវពុទ្ធិ ដោយបានរកឃើញនូវទ្រឹស្តី ចតុរារិយសច្ច៍<sup>២</sup> ដោយបញ្ញា

ញាណព្រះអង្គផ្ទាល់។ ព្រះពុទ្ធ ទ្រង់បានដឹង ច្បាស់អំពីបញ្ហាទុក្ខលំបាកក្នុងការរស់នៅរបស់ សត្វលោកដែលតែងតែវិលកើតស្លាប់ក្នុងវាលវដ្ត សង្សារឥតឈប់ឈរ។ ព្រះអង្គបានផ្តល់គំនិត សំខាន់ៗ ដល់អ្នកមានឧបនិស្ស័យដើម្បីដោះ ស្រាយបញ្ហាទាំងនោះ។ ព្រះអង្គបានរស់នៅតាម ព្រះធម៌ ដែលព្រះអង្គបានរកឃើញអស់ពេញ មួយជីវិត និងបានផ្សព្វផ្សាយគោលគំនិតនោះ ដល់មនុស្សទូទៅ ឲ្យរៀនចាក់ផុតពីការយល់ខុស ឆ្គង ខ្វះសច្ចភាព និងនាំឲ្យវិនាសអន្តរាយ បែរ មកការយល់ត្រឹមត្រូវ ប្រកបដោយសច្ចភាព ដែលនាំឲ្យបុគ្គលនិងសង្គមរស់នៅបានសុខ ចម្រើនមានសិរីសួស្តី។

**១.២. ការផ្សព្វផ្សាយធម៌ (ធម្មទាន)**

ក្រោយពីប្រោសបញ្ហាវតីយភិក្ខុ ឲ្យបាន សម្រេចធម៌<sup>៣</sup> ក្លាយជាព្រះអរហន្តរួចមក ព្រះអង្គ បានប្រោស យសកុលបុត្រ និង មិត្តរបស់យស កុលបុត្រចំនួន៤អង្គទៀតឲ្យបានសម្រេចធម៌ ជាន់ខ្ពស់ដែរ។ បន្ទាប់មកព្រះអង្គទ្រង់បានប្រោស ភិក្ខុ៥០អង្គទៀតឲ្យសម្រេចធម៌ជាព្រះអរហន្ត តាមឧបនិស្ស័យរៀងៗខ្លួន។ ព្រះអរហន្តទាំង៦០ រួមនិងព្រះពុទ្ធទ្រង់ផងជា៦១អង្គបានចេញ ផ្សព្វផ្សាយធម្មទេសនាផ្ទាល់មាត់ តាមទិសដៅ ផ្សេងគ្នាយ៉ាងរូសរាន់ ដោយគ្មានបង្កង់ពេលវេលា ឡើយដើម្បីប្រោសសត្វលោក។

នៅសម័យពុទ្ធកាល ដោយសារធម្មទេសនា របស់ព្រះអង្គ និង របស់សាវ័ក បានធ្វើឲ្យមាន មនុស្សកាន់តែច្រើនបានយល់ដឹងនិងធ្វើការប្រតិ បត្តិធម៌ដែលព្រះអង្គរកឃើញ ហើយមានមនុស្ស កាន់តែច្រើនថែមទៀត បានក្លាយជា អរិយ បុគ្គលជាបន្តបន្ទាប់។

នៅថ្ងៃមួយក្នុងដំណើរយាងបិណ្ឌបាតទៅ កាន់ក្រុងកបិលពស្តុជាដំបូង ព្រះពុទ្ធ និងព្រះខី ណាស្រព<sup>៤</sup> ជាពុទ្ធសាវ័កចំនួនពីរម៉ឺនអង្គទៀត នៅតាមដងផ្លូវនានិត្រាជារាម ព្រះបាទសុទ្ធោទ នមហារាជដែលជាព្រះពុទ្ធបិតា បានពោលទៅ កាន់ព្រះពុទ្ធចា៖ បិតាខ្មាស់គេណាស់ត្រង់ដែល ព្រះបុត្រាត្រាច់ទៅដើម្បីភិក្ខុ, សុំអាហារអំពីអ្នក ស្រុក, យ៉ាងដូច្នោះ។ ព្រះពុទ្ធបានប្រាប់អំពី ភិក្ខុ នោះថា នេះគឺជាបវេណីនៃអ្នកត្រាស់ដឹងជាព្រះ ពុទ្ធទាំងឡាយ បន្ទាប់មកព្រះអង្គក៏បានសម្តែង ធម៌ប្រារព្ធព្រះបិតាវិញថា៖ បុគ្គលអ្នកប្រព្រឹត្ត ធម៌ជាប្រក្រតីរមែងដេកជាសុខ ទាំងក្នុងលោក នេះផង ទាំងក្នុងលោកខាងមុខបរលោកផង។<sup>១</sup> ព្រះពុទ្ធបិតាស្តាប់ប្រកបដោយសេចក្តីពិចារណា រួចហើយ ក៏បានសម្រេចមគ្គផល នៅតាមដងផ្លូវ ក្នុងក្រុងកបិលពស្តុ នាពេលនោះឯង ។

ឥទ្ធិពលនៃធម្មទានរបស់ព្រះពុទ្ធសមណ គោតម បានធ្វើឲ្យអ្នកស្តាប់មានសម្មាទិដ្ឋិ ឈប់ ចាញ់បោកលើជំនឿខ្លះហេតុផល គ្មានការពិត

<sup>១</sup> សុត្តន្តបិដក ខុទ្ទកនិកាយ ធម្មបទគាថា លោកវគ្គទី១៣

ដូចជាមានការសែនព្រន ការប្តឹងស្នងសំសេចក្តី សុខចម្រើនពីវត្តក្រៅខ្លួនដូចដែលមានក្នុងសាសនា ដទៃ មានសាសនាព្រាហ្មណ៍ជាដើម។ ទង្វើបែប នេះបានផ្តល់ផលប្រយោជន៍ច្រើនដល់ជនស្ងួត ត្រង់ ប៉ុន្តែអ្នកដែលធ្លាប់ទទួលលាភសក្ការៈពីការ សែនព្រនមានការខឹងសម្បារចំពោះព្រះពុទ្ធ យ៉ាងខ្លាំង ពួកគេខំរិះគិតដើម្បីបំផ្លាញការងារ របស់ព្រះពុទ្ធដើម្បីកុំឲ្យផ្សព្វផ្សាយធម៌បន្តដល់ មនុស្សច្រើនទៀត។ ទ្រឹស្តីទស្សនវិជ្ជាសង្គមនិង នយោបាយរបស់ព្រះពុទ្ធបន្តបំប៉នយ៉ាងជ្រៅ ក្នុងអរិយសច្ចទាំង៤។

សង្គមឥណ្ឌាមានទស្សនវិជ្ជាសង្គមនិងនយោ បាយ ដ៏ ចំណាស់ យ៉ាង រឹងមាំ គឺ លទ្ធិសាសនា ព្រាហ្មណ៍។ ទោះបីយ៉ាងនេះក៏ដោយ ក៏គោល គំនិតនៃពុទ្ធសាសនា<sup>v</sup> បានជះឥទ្ធិពលខ្លាំងក្នុង ការកែប្រែការយល់ដឹងរបស់មនុស្សពាសពេញ សង្គមឥណ្ឌានិងចូលចេញពីដែនដីឥណ្ឌាដោយ សារពុទ្ធសាវ័កនិងពុទ្ធបរិស័ទ<sup>vi</sup> ទាំងឡាយបាន ផ្សព្វផ្សាយនិងសិក្សាជាបន្តពីមួយជំនាន់ទៅមួយ ជំនាន់។

**១.៣. ពុទ្ធកិច្ច និង ពុទ្ធនាទចុងក្រោយ**

ព្រះបាទសម្មាសម្ពុទ្ធជាបិតាក្មេកបានខឹង យ៉ាងខ្លាំងដោយចាត់ទុកព្រះសិទ្ធត្ថ ថាជាមនុស្ស ដែលមិនគិតពីបុត្រនិងមហេសី ព្រោះព្រះសិទ្ធត្ថ ចាកចេញទៅស្វែងរកធម៌ ដោយលះបង់ចោល សម្បត្តិលោកិយមិនព្រមទទួលយកការសោយ រាជ្យជាស្តេចដែលជាជីវិតពោរពេញដោយការ

សប្បាយដែលមនុស្សលើលោកតែងប្រាថ្នាចង់ បាននោះ។ ទោះបីជួបឧបសគ្គដ៏ធំធេងយ៉ាងណា ក៏ព្រះសិទ្ធត្ថ ខិតខំប្រឹងប្រែងព្យាយាមស្វែងរក លោកុត្តរធម៌ ដើម្បីការត្រាស់ដឹងជាព្រះពុទ្ធ រហូតបានសម្រេច ហើយបានជួយឲ្យមនុស្សគ្រប់ ជំនាន់បានរស់នៅចាកផុតទុក្ខបានយ៉ាងពិត ប្រាកដ។ ក្នុងនាមជាអ្នកជួយប្រោសសព្វសត្វ មនុស្ស ទេវតា ទោះបីមានអាពាធ ឈឺចង្កេះប្រចាំ កាយក៏ដោយ ក៏ព្រះអង្គទ្រង់បំពេញពុទ្ធកិច្ចជាប់ ជានិច្ចអស់រយៈពេល៤៥វស្សា ដើម្បីបំភ្លឺសត្វ លោក ឲ្យស្គាល់ជីវិតពិត និងអនុវត្តវិធីរស់នៅ បានសុខស្ងប់ដូចព្រះអង្គដែរ។ ធម៌របស់ព្រះអង្គ គឺមិនមែនសម្រាប់តែខ្លួនព្រះអង្គឡើយគឺជាធម៌ សកលសម្រាប់កែប្រែសង្គមមនុស្សទូទៅ។ ការ រស់នៅរបស់ព្រះពុទ្ធ មិនមែនអាត្មានិយមសោយ សុខម្នាក់ឯងឡើយ គឺជីវិតព្រះអង្គកើតមក សម្រាប់ជួយអ្នកដទៃតាមរយៈពុទ្ធកិច្ច៥ប្រការ៖ ១. ពេលទៀបភ្លឺ(បច្ចិមយាម)ទ្រង់ប្រមើលមើល ឧបនិស្ស័យសត្វ ២.ពេលព្រឹកទ្រង់និមន្តបិណ្ឌបាត។ ៣.ពេលរសៀល ព្រះអង្គទ្រង់សំដែងធម្មទេសនា ប្រោសពុទ្ធបរិស័ទ៤.ពេលយប់ (បឋមយាម) ទ្រង់ប្រទានឱវាទ ចំពោះភិក្ខុសង្ឃសាវ័ក និង៥. ពេលពាក់កណ្តាល អប្រាត្រ(មជ្ឈិមយាម) ទ្រង់ ដោះប្រស្នាទេវតា។

ព្រះអង្គមិនព្រមជ្រើសយកជីវិតរស់នៅជា ស្តេចចក្រពត្តិ ព្រោះឈ្នេងយល់ថាតំណែងបែប នេះសង្គ្រោះបានត្រឹមតែជនមួយចំនួនមានដូចជា

ពួកព្រាហ្មណ៍ គហបតិ អ្នកនិគម អ្នកជនបទ ពួកស្មៀន ពួកសេនា ឆ្មាំទ្វារ អាមាត្យ រាជបរិស័ទ ស្តេចចំណុះ អ្នកមានកោតៈ និងរាជកុមារ បានតែមួយជំនាន់ប៉ុណ្ណោះ។ ចំណែកការត្រាស់ដឹងគឺបានសង្គ្រោះដល់បរិស័ទគឺ ពួកភិក្ខុ ពួកភិក្ខុនី ឧបាសក ឧបាសិកា ទេវតា មនុស្ស អសុរ នាគ គន្ធា ក្នុងចក្រវាឡច្រើនជំនាន់។ គោលដៅព្រះពុទ្ធគឺជួយមនុស្សជាតិឲ្យស្គាល់ការពិតនៃជីវិត និងការរស់នៅប្រកបដោយសុចរិត ចេះថែសុខភាពផ្លូវកាយផ្លូវចិត្ត មានគុណធម៌ខ្ពស់ ចេះប្រតិបត្តិសីល៥ សីល៦ សីល១០ និងសិក្ខាបទនានាទៅតាមវ័យ និងតួនាទីរៀងៗខ្លួន ជាដើម។

ព្រះពុទ្ធបានបន្ទូលទុកនូវឱវាទ(ពុទ្ធាវាទ) ដែលជាគោលគំនិតដ៏មានសារៈសំខាន់ សម្រាប់អប់រំជាប្រយោជន៍ដល់មនុស្សជាតិទូទៅយកទៅប្រតិបត្តិក្នុងការរស់នៅដើម្បីសេចក្តីសុខចម្រើនផ្ទាល់ខ្លួន សម្រាប់គ្រួសារ សហគមន៍ សង្គមជាតិ ពិភពលោក រហូតបរលោកទៀតផង។ ពុទ្ធាវាទទាំងនោះមានចែងយ៉ាងពេញលេញក្នុងចតុរារិយសច្ច ដែលជាមូលដ្ឋានគ្រឹះនៃទស្សនវិជ្ជាសង្គមនិងនយោបាយបែបពុទ្ធសាសនា។ ទ្រឹស្តីពុទ្ធសាសនារុង រឿង នៅគង្គវង្ស ឬវិនាសសាបសូន្យ គឺអាស្រ័យលើការយល់ដឹងនិងការគោរពប្រតិបត្តិដោយត្រឹមត្រូវឬខុសឆ្គងរបស់ពុទ្ធបរិស័ទ<sup>vii</sup> ផងដែរ។ មុនបរិនិព្វាន ព្រះអង្គទ្រង់មានបន្ទូលថា អុរិយាដែលកើតមានហើយផ្អុំឡើងហើយ តែងមានសភាវធម៌ និងរលត់ទៅវិញជាធម្មតា អ្នកទាំង

ឡាយចូរញ៉ាំងប្រយោជន៍ឲ្យសំម្រេចដោយកិរិយាមិនប្រមាថចុះ។

ព្រះពុទ្ធប្រសើរដោយសីលាទិគុណ វិសុទ្ធិគុណ និងបញ្ញាទិគុណ។ ព្រះអង្គទ្រង់ប្រព្រឹត្តនូវប្រយោជន៍ពាប្រការមានប្រយោជន៍ដើម្បីបាននូវព្រះសម្មាសម្ពោធិញ្ញាណព្រះអង្គ ឯងផង ប្រយោជន៍ព្រះញាតិព្រះអង្គផង និងប្រយោជន៍ជួយស្រោចស្រង់សត្វលោកផង។ ម្យ៉ាងវិញទៀត ព្រះអង្គជាសាស្តាចារ្យនៃទេវតានិងមនុស្សទាំងឡាយផងព្រះអង្គបែងចែកចំណែកព្រះធម៌ពាក្យប្រៀនប្រដៅដល់សត្វលោកទូទៅស្មើគ្នាផង ព្រះអង្គប្រកបដោយទសពលញ្ញាណផង និងញ្ញាណដទៃទៀត។ ព្រះអង្គជាទីពឹងដ៏ប្រសើររបស់សត្វលោកផង ព្រះអង្គធ្វើវណ្ណសក្តីក្នុងការសម្តែងធម៌ប្រោសវេនេយ្យសត្វផង។

ទោះបីព្រះពុទ្ធបរិនិព្វានទៅហើយក៏ដោយក៏ទ្រឹស្តីធម៌ដែលព្រះពុទ្ធបានទេសនា នៅតែមានឥទ្ធិពល និង បានផ្សព្វផ្សាយពាសពេញសាកលលោក។ ទ្រឹស្តីព្រះពុទ្ធសាសនា នៅតែមានអ្នកយល់ចូលចិត្ត និងយកទៅប្រើជាមាគ៌ាជីវិតសម្រាប់ជួយមនុស្សគ្រប់ប្រភេទ គ្រប់ជាតិសាសន៍ គ្រប់កាលៈទេសៈនិងគ្រប់ជំនាន់ ដោយសារទ្រឹស្តីប្រកបដោយហេតុផលគ្រប់គ្រាន់។

**២. ព្រះធម៌**

មូលដ្ឋានគ្រឹះដ៏រឹងមាំនៃព្រះពុទ្ធសាសនា គឺព្រះធម៌ ដែលទ្រឹស្តីអំពីជីវិតដែលមនុស្សគ្រប់វ័យ

គ្រប់ជាតិសាសន៍អាចរៀនសូត្រនិងប្រតិបត្តិបាន គ្រប់សម័យកាយ។ ព្រះធម៌ទាំងឡាយរបស់ព្រះ ពុទ្ធត្រូវបានកត់ត្រាទុកគម្ពីរព្រះត្រៃបិដកជា ភាសាបាលី និងភាសាដទៃយ៉ាងច្បាស់លាស់។

**២.១.គម្ពីរព្រះត្រៃបិដក**

គម្ពីរព្រះត្រៃបិដកជាឃ្លាំងផ្ទុកព្រះពុទ្ធវចនៈ ដែលព្រះសម្មាសម្ពុទ្ធទេសនាទូន្មានរវាង៤៥វស្សា ចាប់តាំងពីទ្រង់បានត្រាស់ដឹងព្រះសម្មាសម្ពោធិ ញ្ញាណ រហូតមកដល់ទ្រង់បរិនិព្វាន។

បច្ចុប្បន្ន ដោយមានគម្ពីរព្រះត្រៃបិដកជា បង្អែកយ៉ាងសំខាន់ ព្រះពុទ្ធសាសនាបានផ្សព្វ ផ្សាយទ្រឹស្តីយ៉ាងទូលំទូលាយពេញពិភពលោក ។ ពុទ្ធសាសនិកជន ជាពិសេសភិក្ខុសង្ឃ បានខិត ខំសូត្រទន្ធន្យាមាត់រហូតមានកត់ត្រាពុទ្ធនាវាទ ដែលជាគោលគំនិតសំខាន់ៗ របស់ព្រះពុទ្ធនៅ ក្នុងគម្ពីរព្រះត្រៃបិដកយ៉ាងច្បាស់លាស់។

ព្រះថេរទាំងឡាយបានសង្ហាយនាផ្ទៀង ផ្ទាត់ចងក្រងពុទ្ធខិវាទដែលពន្យល់បញ្ជាក់និង ការពារអរិយសច្ច សរុបមាន៨ម៉ឺន៤ពាន់ធម្មខន្ធ ក្នុងព្រះត្រៃបិដក។ គម្ពីរព្រះត្រៃបិដកមាន៣ ចំណែកគឺ៖១.វិនយបិដកមាន១៣ភាគ ២.សុត្តន្ត បិដកមាន៦៤ភាគ និង ៣.អភិធម្មបិដកមាន ៣៣ភាគ។ គម្ពីរទាំង៣នេះ មានអង្គកថា<sup>viii</sup> ដីកា <sup>ix</sup> យោជនា<sup>x</sup> ប្រកបទៀតផង។

**២.១.១.វិនយបិដក** ជាគម្ពីរស្តីពីច្បាប់ក្រឹត្យ ក្រមដែលអង្គព្រះសម្មាសម្ពុទ្ធទ្រង់បញ្ញត្តិនិងអនុញ្ញាត ទុកសម្រាប់ជាផ្លូវប្រតិបត្តិរបស់ ភិក្ខុ ភិក្ខុនី

ឧបាសក ឧបាសិកា។ គម្ពីរវិន័យនេះ មានសេចក្តី ពិស្តារណាស់ ជាកញ្ចក់ចុះមើលដ៏ប្រវត្តិអង្គព្រះ សម្មាសម្ពុទ្ធ ក្នុងកាលដែលទ្រង់គង់ធរមាននៅឡើយ ព្រមទាំងហេតុការណ៍ផ្សេងៗនៅប្រទេសឥណ្ឌា នាសម័យព្រះអង្គដូចប្រវត្តិសាស្ត្រ ដំនៀម ទម្លាប់ ជាដើម។ បញ្ញត្តិនិងអនុញ្ញាតទាំងអស់ សុទ្ធតែជាដំណោះស្រាយបញ្ហា ដែលតែងតែ កើតឡើងក្នុងជីវិតរស់នៅប្រចាំថ្ងៃនៃពុទ្ធបរិស័ទ ផ្ទាល់តែម្តង ។

**២.១.២.សុត្តន្តបិដក** (ឬគម្ពីរសុត្តន្ត ឬគម្ពីរ ព្រះសូត្រ) ជាគម្ពីរស្តីពីសូត្រដែលអង្គព្រះសម្មាសម្ពុទ្ធ ទ្រង់ត្រាស់ទេសនាក្នុងសម័យផ្សេងៗ។ មានសូត្រ ខ្លះ សម្តែងដោយព្រះអរិយសាវ័ក ដូចជាព្រះ

សារីបុត្តត្ថេរ ព្រះមោគ្គល្លានត្ថេរ ព្រះអានន្ទត្ថេរ។ សុត្តន្តបិដកជា រោហរទេសនា បែបអក្សរសិល្ប៍ ដែលអាចចុះបញ្ជាំងអំពីតថភាពសង្គមនិងដំនៀម លទ្ធិផ្សេងៗមានលទ្ធិសាសនាព្រាហ្មណ៍ជាដើម ទាំងក្នុងសម័យពុទ្ធកាល និងសម័យអតីតកាល ដ៏យូរលង់។

**២.១.៣.អភិធម្មបិដក** ជាគម្ពីរស្តីពីធម៌ដ៏មាន

អាថ៌កំបាំង មានអត្ថល្អិតសុខុមបំផុត បាន ដល់ ទស្សនវិជ្ជានៃពុទ្ធសាសនា ដែលប្រកប ដោយអាថ៌កំបាំងភាព។ អភិធម្មបិដក ជាបរមត្ថ ទេសនា ស្តីអំពី ចិត្ត<sup>xi</sup> ចេតសិក<sup>xii</sup> រូប និព្វាន ដែល មានការពន្យល់យ៉ាងលំអិតក្នុងចតុរិយសច្ច។ អភិធម្មបិដកបញ្ជាក់ អំពីគោលគំនិតទស្សនវិជ្ជា អំពីជីវិត ដោយពន្យល់ថាការកើតជីវិត(ជាតិ)

ទាំងឡាយ បណ្តាលមកពីធាតុអវិជ្ជាដែលជាសង្ខតធាតុមានទឹកដីភ្លើងខ្យល់តាមអំពើកម្មនៃច្បាប់ធម្មជាតិ។ អ្វីៗទាំងអស់តែងប្រែប្រួលមិនស្ថិតស្ថេរឡើយ វារងសម្ពាធជាទុក្ខ វាមិនមែនជាកម្មសិទ្ធិរបស់ខ្លួនវាឡើយ។ រដ្ឋសង្សារនៃជីវិតក្នុងចក្រវាឡត្រូវស្ថិតនៅក្រោមទ្រឹស្តីបដិច្ចសមុប្បាទ មិនមានអាទិទេពជាអ្នកបង្កើតឡើយ គឺធម៌ឬធម្មជាតិទៅវិញទេដែលបង្កើតអាទិទេពទាំងនោះ។

ពុទ្ធបរិស័ទមានការប្រតិបត្តិធម៌ប្លែកគ្នាទៅតាមនិកាយរៀងខ្លួន។ និកាយថេរវាទប្រតិបត្តិធម៌ តាមឱវាទព្រះពុទ្ធជាដាច់ខាត ដូចដែលមានចែងក្នុងគម្ពីរព្រះត្រៃបិដក។ និកាយនេះជឿថា ព្រះពុទ្ធសមណគោតមបានបរិនិព្វាន<sup>xiii</sup> រំលត់ខន្ធច្រក់និងអង្វរករបស់មនុស្សលោកឬអ្នកណាឡើយ។ បរិស័ទនិកាយថេរវាទនៅគោរពព្រះពុទ្ធដីកា ដែលព្រះអង្គបានផ្តាំនៅមុនពេលបរិនិព្វាន។ ព្រះអង្គបានផ្តាំថា៖ អ្នកណាប្រតិបត្តិធម៌ត្រឹមត្រូវតាមធម៌ ប្រតិបត្តិដោយកក្កិភាព ប្រតិបត្តិតាមគន្លងធម៌ អ្នកនោះឈ្មោះថាបូជាតថាគត ធ្វើសក្ការៈគោរពរាប់អាន ដោយការបូជាប្រសើរបំផុត។ ពុទ្ធបរិស័ទនេះ យល់ថាបើអ្នកណាប្រតិបត្តិតាមពុទ្ធវចនៈ ដោយគោរពតាមគោល

ការណ៍ត្រឹមត្រូវ អ្នកនោះនឹងបានឃើញធម៌ លុះនិព្វានឥតសង្ស័យឡើយ ។

ចំណែកនិកាយមហាយានវិញប្រតិបត្តិធម៌ទៅតាមរយៈពាក្យដឹកនាំទូន្មានប្រៀនប្រដៅរបស់អាចារ្យ (អាចារិយវាទ) រៀងៗខ្លួន ដោយជឿលើតួអង្គពោធិសត្វ<sup>xiv</sup> ថាជាអ្នកនៅតាមជួយថែរក្សានិងជួយសង្រ្គោះសត្វលោក នៅពេលសត្វលោកធ្វើពិធីបូជស្នងបន់ស្រន់ អង្វរករ។ល។

ទោះយ៉ាងនេះក្តី និកាយទាំងអស់ បានពឹងផ្អែកទៅលើ ចតុរិយសច្ចៈ (អរិយសច្ចៈទាំង៤) ថាជា គោលគំនិតសំខាន់ ឬជាទ្រឹស្តីគ្រឹះនៃព្រះពុទ្ធសាសនា សម្រាប់ធ្វើជាមាគ៌ាដឹកនាំជីវិតរស់នៅទាំងក្នុងលោកនេះនិងបរលោក។

**២.២. ចតុរិយសច្ចៈ<sup>2</sup>**

ចតុរិយសច្ចៈ ឬអរិយសច្ចៈ៤យ៉ាង ដែលជាការពិតពិតប្រាកដ ៤យ៉ាងដែលមានជម្រៅហួសពីសម្មតិសច្ចៈដែល សន្មតដោយបុគ្គល, គឺជាសច្ចៈសត្យានុម័ត ឬសច្ចៈបរានុម័ត៤យ៉ាងដែលជ្រៅជាងសច្ចៈអត្តនោម័ត។ ចំនុចពិសេសនៃចតុរិយសច្ចៈ ដែលព្រះពុទ្ធរកឃើញគឺ៖

- ១. ទុក្ខអរិយសច្ចៈ សេចក្តីលំបាកពិតប្រាកដ។
- ២. ទុក្ខសមុទិយអរិយសច្ចៈ ហេតុនៃសេចក្តីលំបាកពិតប្រាកដ។
- ៣. និរោធអរិយសច្ចៈ សេចក្តីសុខស្ងប់ពិតប្រាកដ។
- ៤. មគ្គអរិយសច្ចៈ មាគ៌ាត្រឹមត្រូវ

<sup>2</sup> សូមមើល សុត្តន្តបិដក ទី១និកាយ ចតុត្ថភាគ មហាវគ្គបិដកលេខ១៧ ចាប់ពីទំព័រទី ២៤៤ ដល់ ៣០៤

ពិតបាកដសម្រាប់ប្រតិបត្តិទៅដល់សេចក្តីសុខ  
ស្ងប់ចាកទុក្ខទាំងពួង។

ការពិតទាំងនេះ មនុស្សសាមញ្ញមិនអាច  
យល់បានដោយប្រើចំណេះដឹងទូទៅធម្មតា ឬ  
ពុទ្ធិសាមញ្ញ ដើម្បីយល់ដឹងបែបស៊ីដម្រៅបាន  
ឡើយ។ អរិយសច្ចទាំង៤នេះ ត្រូវការចាំបាច់ប្រើ  
នូវចំណេះដឹងវិទ្យាសាស្ត្រ ឬពុទ្ធិវិទ្យាសាស្ត្រ និង  
ចំណេះដឹងទស្សនវិជ្ជា<sup>xv</sup> ឬពុទ្ធិទស្សនវិជ្ជា ដើម្បី  
យល់និងពន្យល់បង្ហាញល្អិតល្អន់។ ចតុរារិយ  
សច្ច សង្ខេបខ្លីថា ទុក្ខ, សមុទិយ, និរោធ, មគ្គ គឺ  
ជាបរមត្ថធម៌ដែលពន្យល់ពីច្បាស់ពីធម្មជាតិពិត  
នៃមនុស្សសត្វដោយលើកឡើងពន្យល់ពី  
អត្តិភាពនៃបញ្ចខន្ធ ដោយបញ្ជាក់ថា នាមរូប  
អនិច្ចំ ទុក្ខំ អនត្តា ជាដើម។ នាមរូបំ អនិច្ចំ ទុក្ខំ  
អនត្តា មានន័យថា នាមនិងរូប (គឺចិត្ត ចេតសិក  
និងរូប) កើតឡើងពីទឹកដីភ្លើងខ្យល់តែងតែប្រែ  
ប្រួល រងការលំបាកនិងមិនមែនជាកម្មសិទ្ធិរបស់  
ខ្លួនបុគ្គលណាមួយឡើយ។ គ្មានអ្វីនៅស្ថិតស្ថេរ  
អមតៈនោះទេ ។ បញ្ហាប្រឈមរបស់មនុស្សជាតិ  
នៅក្នុងពេលបច្ចុប្បន្ន គឺការប្រកាន់ហ្វូងហែង អ  
ស្មិះមានៈ លោភលន់កេងប្រវ័ញ្ច លើទុក្ខវេទនា  
ដ៏វិតសត្វនិងមនុស្សដូចគ្នា ដើម្បីមានបានផ្ទាល់  
ខ្លួន អាត្មានិយម គ្រួសារនិយម បក្សពួកនិយម  
នាំមកនូវជម្លោះ សង្គ្រាម កាប់ចាក់ប្រល័យគ្នា  
ឥតឈប់ឈរតាំងពីអតីតកាលតរៀងមក។

ព្រះពុទ្ធសមណគោតមបានសម្រេចបាននូវ  
ញោយ្យធម៌ បានត្រាស់ដឹងនូវអរិយសច្ច៤យ៉ាង

ដែលហៅថា ចតុរារិយសច្ច។ បន្ទាប់មកព្រះអង្គ  
បានទេសនាចែកជូនដល់សាវកឲ្យបានយល់ដឹង  
និងប្រតិបត្តិតាមក្នុងការរស់នៅប្រចាំថ្ងៃទៅតាម  
ឧបនិស្ស័យរៀងៗខ្លួន។

ចតុរារិយសច្ចមាន៖ ១. ទុក្ខអរិយសច្ច ២.  
ទុក្ខសមុទយអរិយសច្ច ៣. ទុក្ខនិរោធអរិយសច្ច  
៤. មគ្គអរិយសច្ច។

**២.២.១. ទុក្ខអរិយសច្ច**

ទុក្ខអរិយសច្ច គឺសេចក្តីលំបាកកាយ មិន  
សប្បាយចិត្តកើតមានដ៏ពិតប្រាកដ។ សព្វសត្វ  
ទាំងអស់ចាប់ពីពេលកើត(ភវន្តបដិសន្ធិ) រហូត  
ដល់ពេលស្លាប់(ភវន្តចុតិ) បានបែកធ្លាយខន្ធ៥គឺ  
តែងសោយទុក្ខវេទនាជាបន្តបន្ទាប់។ ទុក្ខវេទនា  
គឺការដឹងអំពីការពិបាកក្នុងការរស់នៅដូចជា  
ទុក្ខនៅខណៈនៃការស្រែកឃ្លានអាហារ ការ  
តម្រេកក្នុងកាមតណ្ហា ការងោកផ្ទុយ ការអស់  
កម្លាំង ជម្ងឺ ចាស់ជរាជាដើម។ លើសពីនេះនៅ  
មានទុក្ខផ្លូវចិត្តដោយការសោយសោក<sup>xvi</sup> បរិទេវទុក្ខ  
<sup>xvii</sup> ទោមនស្ស<sup>xviii</sup> ឧបាយាស<sup>xix</sup>។ ទុក្ខទាំងនេះ  
កើតមានដោយសារតែការជួបប្រទះនូវរបស់មិន  
ជាទីស្រឡាញ់ ការប្រាសចាកនូវរបស់ជាទី  
ស្រឡាញ់ ការមិនបានវត្ថុដែលជាទីស្រឡាញ់ ជា  
ដើម ។

**២.២.២. ទុក្ខសមុទយអរិយសច្ច**

មូលហេតុនាំឲ្យមានទុក្ខ ដែលពុទ្ធបរិស័ទ  
និយមហៅថា ទុក្ខសមុទយអរិយសច្ច គឺជាហេតុ  
បច្ច័យពិតប្រាកដដែលនាំឲ្យមានសេចក្តីលំបាក

កៗ ហេតុពិតប្រាកដនៃទុក្ខគឺ ការកើត(ជាតិ) ដែលជាអត្ថិភាពជីវិត ជាការផ្សំឡើងដោយគំនរ នៃបញ្ចខន្ធ (ខន្ធ៥) គឺ រូបក្ខន្ធ, វេទនាខន្ធ, សញ្ញា ខន្ធ, សង្ខារក្ខន្ធ, វិញ្ញាណក្ខន្ធ ជាបរមត្ថ គឺ នាម រូបំ អនិច្ចំ ទុក្ខំ អនត្តា ដោយគោរពតាមច្បាប់កម្ម ផល គឺទ្រឹស្តីបដិច្ចសមុប្បាទ<sup>xxv</sup>។

ការមានជីវិតឬ មានការកើត ឬមានជាតិ គឺមានទុក្ខ ហើយមូលហេតុនៃទុក្ខពិតប្រាកដ គឺ បណ្តាលមកពីធាតុនៃអវិជ្ជាជាអាទិ៍ ដែលតាម ទ្រឹស្តីបដិច្ចសមុប្បាទ (ធម៌ ឬសភាវៈ ដែលកើត មានឡើងដោយសារបច្ច័យ គឺគ្រឿងអាស្រ័យ ទាក់ទងតៗគ្នា) បានបញ្ជាក់ថា៖

- ១.អវិជ្ជា<sup>xxi</sup> ជាបច្ច័យ<sup>xxii</sup> ឲ្យកើតមាន សង្ខារ, ២. សង្ខារ<sup>xxiii</sup> ជាបច្ច័យឲ្យកើតមាន វិញ្ញាណ, ៣. វិញ្ញាណ<sup>xxiv</sup> ជាបច្ច័យឲ្យកើតមាន នាមរូប, ៤. នាមរូប<sup>xxv</sup> ជាបច្ច័យឲ្យកើតមាន អាយតនៈ, ៥. អាយតនៈ<sup>xxvi</sup> ជាបច្ច័យឲ្យកើតមាន ផស្សៈ, ៦.ផស្សៈ<sup>xxvii</sup> ជាបច្ច័យឲ្យកើតមាន វេទនា, ៧.វេទនា<sup>xxviii</sup> ជាបច្ច័យឲ្យកើត តណ្ហា ៨.តណ្ហា<sup>xxix</sup> ជាបច្ច័យឲ្យកើតមាន ឧបាទាន, ៩. ឧបាទាន<sup>xxx</sup> ជាបច្ច័យឲ្យកើតមាន ភព, ១០.ភព<sup>xxxi</sup> ជាបច្ច័យឲ្យកើតមាន ជាតិ, ១១.ជាតិ<sup>xxxii</sup> ជា បច្ច័យនៃ ជរា ព្យាធិ មរណៈ

១២.មរណៈ<sup>xxxiii</sup> ជាបច្ច័យឲ្យកើតអវិជ្ជា ។

ការជាប់ប្រទាក់គ្នារវាងជាបន្តបន្ទាប់ឥត ដាច់ នៃច្រវាក់ទាំង ១២ កងនេះ ឈ្មោះថា បដិច្ច សមុប្បាទ។ ទុក្ខវេទនា ការដឹងអំពីទុក្ខ គឺការ

លំបាកខាងផ្លូវកាយ បណ្តាលមកអំពីការកើត (ជាតិ), ការចាស់(ជរា), ការឈឺ(ព្យាធិ) និងការ ស្លាប់(មរណៈ)។ ចំណែកទោមនស្សវេទនា ឬទុក្ខ វេទនាខាងផ្លូវចិត្ត មានដូចជាសេចក្តីសោកស្តាយ , ខ្សឹកខ្សួល, តូចចិត្ត, ទង្គិះតានតឹងចិត្ត បណ្តាល មកអំពីកិលេសគឺមោហៈលោភៈ ទោសៈរបស់ មនុស្សសត្វគ្រប់រូបក្នុងដំណើរជីវិត គឺ ការកើត (ជាតិ), ការចាស់(ជរា), ការឈឺ(ព្យាធិ) និងការ ស្លាប់(មរណៈ)នេះឯង។ ដើម្បីបំបាត់សេចក្តី សោកស្តាយ សេចក្តីទោមនស្ស សេចក្តីចង្អៀត ចង្អុលចិត្ត សេចក្តីខ្សឹកខ្សួល, សេចក្តីតូចចិត្ត, ទង្គិះតានតឹងចិត្តទាំងនេះ គឺត្រូវបំបាត់អាសវក្កិ លេសគឺ តណ្ហា ឧបាទាន ភព ជាតិ ជាដើម ផុត ចាកចេញពីសន្តានចិត្តជាមុនសិន។ ចំពោះ មនុស្សបុថុជ្ជន<sup>xxxiv</sup> មានទុក្ខខាងផ្លូវកាយផង ថែមទាំងមានទោមនស្សដែលជាទុក្ខផ្លូវចិត្តថែម មួយកម្រិតទៀត។ រីឯអរិយបុគ្គល<sup>xxxv</sup> មានតែទុក្ខ តាមផ្លូវកាយប៉ុណ្ណោះព្រោះបានលះអស់នូវ សំ យោជនៈឬអាសវក្កិលេសដែលជាគ្រឿងត្រាំ សៅហ្មងអស់ក្នុងសន្តាន ។

**២.២.៣.ទុក្ខនិរោធអរិយសច្ច**

ទុក្ខនិរោធអរិយសច្ច គឺជាការរម្ងល់ទុក្ខពិត ប្រាកដក, ឬដំណើរអស់ទុក្ខ(ទុក្ខក្ស័យ) ឬហៅថា ទុក្ខនិរោធិ (សេចក្តីរលត់ទុក្ខ) ឬហៅថា និព្វាន (ឬ និវាណ)។ និព្វាន គឺជាឈ្មោះធម្មជាតិឬចិត្ត មួយបែបដែលចេញផុតស្រឡះចាកតណ្ហាដែល



ចាក់ស្រែះទាក់ទាក់រូបវិភក្តិក្នុងចិត្ត គឺអស់មានកម្មដដែលៗ (បុនប្បនក្កម្ម) តទៅទៀត ។

ទុក្ខនិរោធអរិយសច្ច ឬនិព្វាន ជាបរមត្ថ ធម៌ មានអត្ថន័យសុខុមល្លិតហួសវិស័យនៃ បុប្ផជន លុះតែបុប្ផជនអ្នកធុញទ្រាន់នឿយណាយ រសាយចិត្ត ឃ្នាតចាកកម្មដដែលៗទើបយល់ ឃើញព្រឹល្យ ថាមាននិព្វានពិតមែន។

សម្រាប់ព្រះពុទ្ធ, ព្រះបច្ចេកពុទ្ធ, ព្រះ អរហន្តខីណាស្រព ទាំងឡាយ មានគោលដៅ ខ្ពស់បំផុតគឺមិនត្រឹមតែនិព្វានប៉ុណ្ណោះទេ ប៉ុន្តែគឺ បរិនិព្វានដែលជាការរម្ងត់អស់ខន្ធផ(ខន្ធនិព្វាន) លែងកើតស្លាប់ក្នុងវាលវដ្តសង្សារទៀត មានតែ បរមសុខ ហៅថា ឯកន្តបរមសុខ ។

**២.២.៤. មគ្គអរិយសច្ច**

មគ្គអរិយសច្ច ឬទុក្ខនិរោធគាមិនី ឬបដិប ទាអរិយសច្ច ឬមគ្គសច្ច ឬសម្មាមគ្គ<sup>xxxvi</sup> គឺជា សេចក្តីប្រតិបត្តិ ជាផ្លូវ ជាវិធី ឬជាគន្លងឧបាយនាំ ឲ្យរម្ងត់ទុក្ខពិតប្រាកដ។ ផ្លូវជាឧបាយឲ្យរលត់ ទុក្ខទាំងឡាយមានអង្គ៨ គឺ៖ ១.សម្មាទិដ្ឋិ<sup>xxxvii</sup> ២. សម្មាសង្កប្ប<sup>xxxviii</sup> ៣.សម្មាវាចា<sup>xxxix</sup> ៤.សម្មាកម្មន្ត <sup>xl</sup> ៥.សម្មាអាជីវៈ<sup>xli</sup> ៦.សម្មាវាយាមៈ<sup>xlii</sup>, ព្យាយាម ត្រឹមត្រូវ, ៧.សម្មាសតិ<sup>xliii</sup> ៨.សម្មាសមាធិ<sup>xliv</sup>, ដំណើរតាំងចិត្តខ្ជាប់ខ្ជួនត្រូវ។ អង្គដ្ឋកមគ្គគឺជាផ្លូវ ប្រតិបត្តិនៃបញ្ញា សីល សមាធិ ដែលមានលំដាប់ ដូចតទៅ៖ ក.បញ្ញា<sup>3 xlv</sup> គឺ ១.សម្មាទិដ្ឋិ ២.សម្មា

សង្កប្ប ១.សីល<sup>xlvi</sup> គឺ ៣.សម្មាវាចា, ៤.សម្មាកម្ម ន្ត, ៥.សម្មាអាជីវៈ គ.សមាធិ<sup>xlvii</sup> គឺ ៦.សម្មាវាយា មៈ ៧.សម្មាសតិ, ៨.សម្មាសមាធិ។

នៅពេលមានការចម្រើនបញ្ញាត្រឹមត្រូវគឺ ការយល់ដឹងត្រឹមត្រូវនិងមានការត្រិះរិះត្រឹមត្រូវ មានឡើង ការប្រព្រឹត្តិសីលត្រឹមត្រូវ គឺអំពើ និង សកម្មភាពផ្លូវ កាយ វាចា ចិត្ត ត្រឹមត្រូវ នឹងកើត មាន ហើយសមាធិ គឺសេចក្តីសុខស្ងប់ចិត្ត ក៏នឹង កើតមានដែរ។ ដូចគ្នានេះដែរ ការប្រព្រឹត្តិសីល បានត្រឹមត្រូវ សម្មាសមាធិ នឹងកើតមាន ហើយ ឱកាសនៃការធ្វើវិបស្សនាដើម្បីចម្រើនបញ្ញាក៏ អាចនឹងកើតមានឡើងដែរ។ សីល សមាធិ បញ្ញា ប្រៀបដូចជាមុំ៣នៃជើងក្រាន ខ្លះណាមួយមិន បាន គឺត្រូវសហការគ្នាជានិច្ច។

ការប្រតិបត្តិ សីល សមាធិ បញ្ញា និងការ ប្រតិបត្តិអង្គដ្ឋកមគ្គ គឺមានន័យដូចគ្នា។ សីល សមាធិ បញ្ញា គឺជាមជ្ឈិមាបដិប្បទា(វិធីកណ្តាល) ដែលមនុស្សអាចយល់ និង ប្រតិបត្តិបាន ដោយមិនងាយស្រួលពេកហើយក៏មិនពិបាក ហួសហេតុពេកដែរ។ វិធីកណ្តាលនេះ គឺជាទ្រឹស្តី ដែលមនុស្សទូទៅអាចអនុវត្ត ប្រព្រឹត្តិទៅបាន តាមឧបនិស្ស័យរៀងខ្លួន។ មូលដ្ឋានបដិបត្តិ គោលការណ៍នេះអាចធ្វើជាប្រក្រតីក្នុងជីវិត ប្រចាំថ្ងៃ។ គេអាចធ្វើការហ្វឹកហាត់តាមវិធី វិបស្សនា ដោយផ្អែមពីធម្មចរិយា នៃការប្រតិបត្តិ

<sup>3</sup> សូមមើល បិដក ភាគ ៨២ ចាប់ពីទំព័រទី ៨៣ ដល់ ៩៨

សីល ឲ្យត្រឹមត្រូវ។ ការប្រតិបត្តិ សីល ត្រឹមត្រូវ មូលដ្ឋានសម្រាប់ ចម្រើន សមាធិ ការធ្វើចិត្តឲ្យ មូល ហើយការធ្វើចិត្តឲ្យបរិសុទ្ធផ្លូវផង នឹង សម្រេចឡើងបានដោយសារបញ្ញា គឺគតិបណ្ឌិត នៃការយល់ច្បាស់អំពីភាពពិតតតបន្តិ។ ការ ប្រតិបត្តិតាមអដ្ឋង្គិកមគ្គ ឬ ប្រតិបត្តិ សីល សមាធិ បញ្ញា នាំឲ្យសម្រេចបាននូវ ឧត្តរិមនុស្សធម្ម មាន ដូចជា ៖

១. ឈាន<sup>xlviii</sup>, គុណជាតិសំរាប់ដុតបង្កនូវកិលេស បានខាង បឋមជ្ឈាន ទុតិយជ្ឈាន តតិយជ្ឈាន ចតុត្ថជ្ឈាន។

២. វិមោក្ខ<sup>xlix</sup> គុណធម៌ដែលផុតស្រឡះចាករាគៈ ជាដើម) បានខាង សុញ្ញតវិមោក្ខ អនិមិត្តវិមោក្ខ អប្បណិហិតវិមោក្ខ។

៣. សមាធិ, សភាពដែលដក់ល់ចិត្តស្មើមាំល្អក្នុង អារម្មណ៍ បានខាង សុញ្ញតសមាធិ អនិមិត្ត សមាធិ អប្បណិហិតសមាធិ។

៤. សមាបត្តិ, គុណជាតិដែលដល់ព្រម បានខាង សុញ្ញតសមាបត្តិ អនិមិត្តសមាបត្តិ អប្បណិហិត សមាបត្តិ។

៥. ញាណទស្សនៈ<sup>l</sup>, កិរិយាឃើញដោយបញ្ញា បានខាង ត្រៃវិជ្ជា<sup>lii</sup> គឺសេចក្តីដឹងវិសេសពាយ៉ាង។

៦. មគ្គការវនា, កិរិយាចំរើននូវមគ្គ បានខាង សតិ ប្បដ្ឋាន៤ សម្មប្បធាន៤ ឥទ្ធិបាទ៤ ឥន្ទ្រិយ៥ ពល៥ ពោជ្ឈង្គ៧ មគ្គប្រកបដោយអង្គ៨ដ៏ ប្រសើរ។

៧. ផលសច្ចិកិរិយា, ដំណើរធ្វើឲ្យច្បាស់លាស់នូវ ផល បានខាង ធ្វើឲ្យច្បាស់លាស់នូវសោតាបត្តិ ផល ធ្វើឲ្យច្បាស់លាស់នូវសកទាតាមិផល ធ្វើឲ្យ ច្បាស់លាស់នូវនូវអនាតាមិផល ធ្វើឲ្យច្បាស់ លាស់នូវអរហត្តផល។

៨. កិលេសប្បហាន, កិរិយាលះបង់កិលេសបាន ខាង កិរិយាលះបង់រាគៈ លះបង់ទោសៈ លះបង់ មោហៈ។

៩. វិនិវរណតា ចិត្តស្ស, ចិត្តមាននិវរណធម៌ ប្រាសហើយ បានខាង ការហាមឃាត់ចិត្តចាករាគៈ ហាមឃាត់ចិត្តចាកទោសៈ ហាមឃាត់ចិត្ត ចាកមោហៈ។

១០. សុញ្ញតាវ អភិរតិ, សេចក្តីត្រេកអរក្នុងផ្ទះដ៏ ស្ងាត់ បានខាង សេចក្តីត្រេកអរក្នុងផ្ទះស្ងាត់ ដោយបឋមជ្ឈាន សេចក្តីត្រេកអរក្នុងផ្ទះស្ងាត់ ដោយទុតិយជ្ឈាន សេចក្តីត្រេកអរក្នុងផ្ទះស្ងាត់ ដោយតតិយជ្ឈាន សេចក្តីត្រេកអរក្នុងផ្ទះស្ងាត់ ដោយចតុត្ថជ្ឈាន។

សម្រាប់ពុទ្ធបរិស័ទមានចុរៈ២ប្រភេទ៖ អ្នក ប្រតិបត្តិគន្ធឺចុរៈ និង អ្នកវិបស្សនាចុរៈ។ គន្ធឺចុរៈជាដំណើរជំពាក់ដោយកិច្ច, ដំណើររវល់ ជាប្រក្រតីផ្នែកកិច្ចការរៀនសូត្រ ខាងបរិយត្តិ ពោលគឺការហាត់រៀនសូត្រ ទន្ទេញឱ្យចាំចេះ ស្ងាត់មាត់នូវពុទ្ធដីកាដែលមានចែងក្នុងគម្ពីរពុទ្ធសាសនាមានព្រះត្រៃបិដកជាដើម។ ចំណែក វិបស្សនាចុរៈ គឺជាដំណើរជំពាក់ដោយកិច្ច ឬ រវល់ជាប្រក្រតីផ្នែកកិច្ចខាងវិបស្សនាគឺអប់រំកាយ

ចិត្ត សង្រួមតម្រូវឱ្យបានត្រឹមត្រូវវល្ល ដោយការ  
ពិនិត្យមើលជាប្រចាំនូវសភាពចិត្តរបស់ខ្លួន។  
វិបស្សនាធុរៈ ប្រព្រឹត្តិទៅតាមសតិបដ្ឋានវិបស្សនា  
គឺមិនមែនតាមពិធីអធិកអធម<sup>iii</sup> ឬតាមពិធីអធិក  
អធម្ម(ឬ អធិកអធម៍)<sup>iv</sup> នោះឡើយ។

**២.៣.សតិបដ្ឋានវិបស្សនា**

សតិបដ្ឋានវិបស្សនា ជារបៀបហាត់ពិចារណា  
ឲ្យឃើញច្បាស់នូវដំណើរសង្ខារធម៌ តាម  
ការណ៍ពិត ដោយការតាំងស្មារតី(សតិ)នឹកដល់  
កាយ, វេទនា, ចិត្ត, និង ធម៌ ឲ្យឃើញច្បាស់តាម  
ពិត។ សតិបដ្ឋានវិបស្សនា អាចធ្វើបានគ្រប់ពេល  
គ្រប់ទីកន្លែងនិងគ្រប់ឥរិយាបថ ប៉ុន្តែសតិ(ស្មារតី)  
ដែលប្រសើរបំផុត គឺនៅពេលអង្គុយនៅទីនិង  
ពេលដំសមគួរ។

**១.សតិនឹកដល់កាយ៖**

- ក.សតិក្នុងការដកដង្ហើម (អាណាបានសតិ)
- ខ.រលឹកដល់ឥរិយាបថដើរ ឈរ អង្គុយ ដេក
- គ.នឹកអំពីសេចក្តីយល់ច្បាស់ សម្បជញ្ញៈ
- ឃ.នឹកពិចារណាលើ ភាពមិនស្អាតរបស់កាយ  
(បដិកូលមនសិការៈ)
- ង.នឹកពិចារណាលើ មហាកូតរូប៤គឺ៖ បឋវី  
(ដអាបោ(ទឹក) តេជោ(ភ្លើង) និងវាយោ(ខ្យល់)។
- ច.នឹកដល់ការស្ទឹងស្អាតនៅទីស្នូសាន (អសុក  
និមិត្ត)

**២.សតិនឹកដល់វេទនា៖**

ក.សុខវេទនា ទុក្ខវេទនា ឬឥតសុខឥតទុក្ខវេទនា

ខ.វេទនាជាលោកិយ ឬវេទនាជាផ្លូវចិត្ត

**៣.សតិនឹកដល់ចិត្ត៖**

- ក.សរាគំ (មានរាគៈ) ឬវីតរាគំ (គ្មានរាគៈ)
- ខ.សទោសំ(មានទោសៈ)ឬវីតទោសំ(គ្មានទោសៈ)
- គ.សមោហំ(មានមោហៈ)ឬវីតមោហំ(គ្មានមោហៈ)
- ឃ.សង្ខតំ (ចិត្តរញ្ជថយ) ឬវិក្ខតំ (ចិត្តរាយមាយ)
- ង.មហគ្គតំ(ចិត្តដ៏ឧត្តម) ឬអមហគ្គតំ(ចិត្តមិនឧត្តម)
- ច.សឧត្តរំ(ចិត្តដ៏ទៃខ្ពស់ជាង) ឬអនុត្តរំ(គ្មានចិត្ត  
ដ៏ទៃខ្ពស់ជាង)
- ឆ.សមាហិតំ(ចិត្តស្ងប់ស្ងៀម) ឬអសមាហិតំ(ចិត្ត  
មិនស្ងប់ស្ងៀម)
- ជ.វិមុត្តំ(ចិត្តរួចរំដោះ) អវិមុត្តំ(ចិត្តមិនរួចរំដោះ)

**៤.សតិនឹកដល់ធម្ម(ឬធម៌)៖** ក.នីវរណធម៌

- ខ.ឧបាទានក្ខន្ធគ.អាយតនៈនិងសំយោជនៈ
  - ឃ.កត្តានៃការត្រាស់ដឹងពោជ្ឈង្គ៧ ង.អរិយសច្ច៤
- សតិបដ្ឋានវិបស្សនា ជាផ្លូវមួយដើម្បីសេចក្តី  
បរិសុទ្ធនៃសត្វទាំងឡាយ ដើម្បីឈ្នះលើសេចក្តី  
ស្តាយស្រណោះនិងឱកខ្វល ដើម្បីរលត់បង់នូវ  
សេចក្តីឈឺចាប់និង សេចក្តីសោក ដើម្បីដើរលើ  
ផ្លូវពិត ដើម្បីព្រះនិព្វាន ។

**២.៤.សំយោជនៈ ១០**

សំយោជនៈ(ស័ង្ក-យោជនៈ)(ន.) (សំយោជន  
ឬ សញ្ញាជន) កិលេសជាគ្រឿងប្រកបចិត្ត គឺ  
កិលេសរឹងត្អឹងជាគ្រឿងទាក់ទាក់រូបវិត ដែល  
អាស្រ័យនៅនឹងចិត្ត។ សំយោជនៈ ជាគ្រឿង  
ញ៉ាំងចិត្តឲ្យជាប់ដោយកិលេស ជាគ្រឿងចង  
ក្រៀកសត្វឲ្យជាប់ក្នុងវដ្តសង្សារ គឺការរលកើត

វិលស្លាប់ឥតឈប់ឈរ។ សំយោជនៈអាចប្រៀប  
បានទៅនឹងខ្សែច្រវាក់ដែលចងភ្ជាប់កងៃ កងើង  
មិនឲ្យរួចខ្លួនទៅកាន់ព្រះនិព្វានបាន។ លុះ  
ត្រាតែបុគ្គលអ្នកប្រតិបត្តិធម៌ផ្តាច់សំយោជនៈឲ្យ  
អស់រលីង នោះទើបអាចសម្រេចអរហត្តផល  
ដែលជាទីបំផុតនៃសេចក្តីទុក្ខ ពោលគឺនិព្វាន។  
សំយោជនៈ១០ប្រការ៖ សំយោជនៈជាន់ទាប៥  
និងជាន់ខ្ពស់៥។

**២.៤.១.ឱម្ពុតិយសញ្ញា១៖** សំយោជនៈជាន់  
ទាបមាន៥គឺ៖ ១-សក្កាយទិដ្ឋិ<sup>iv</sup> គឺការឃើញខន្ធ  
៥ថាជារបស់ខ្លួន ២-វិចិកិច្ចា<sup>vi</sup> គឺសេចក្តីសង្ស័យ  
ស្នាក់ស្តើរ ៣-សីលពត្តបរាមាស<sup>vii</sup> គឺការជាប់  
ជំពាក់ចិត្តទៅក្នុងកិច្ចខាងសាសនា ការប្តឹងស្តង់  
អប្បិយជំនឿផ្សេងៗ ៤-កាមរាគៈ គឺសេចក្តី  
តម្រេកក្នុងកាម ៥-បដិមៈ គឺសេចក្តីប្រាថ្នាការ  
អាក្រក់ ប្តឹងប្តាក់ ទើសទាស់ក្នុងចិត្ត។

**២.៤.២.ឧទ្ធព្វុតិយសញ្ញា១៖** សំយោជនៈជាន់  
ខ្ពស់មាន៥គឺ៖ ៦-រូបរាគៈ គឺតម្រេកក្នុងរូបភព,  
៧-អរូបរាគៈ គឺតម្រេកក្នុងអរូបភព, ៨-មានៈ គឺ  
សេចក្តីប្រកាន់មាំ ៩- ឧទ្ធច្ចៈ គឺចិត្តរសាប់រសល់  
១០- អវិជ្ជា គឺសេចក្តីល្ងង់ ឬសេចក្តីមិនដឹង ។

មាត់នាំទៅដល់ការអស់ទៅនៃសំយោជនៈ  
ជាន់ទាបទាំង៥ដំបូងគឺធ្វើឡើងតាមរយៈការប្រតិ  
បត្តិឲ្យបានសម្រេចឈាននិងវិបស្សនា ដែលត្រូវ  
តែធ្វើទាំង២ ជាមួយគ្នាដោយអាក់ខានមិនបាន។

ព្រះពុទ្ធបានសំដែងទុកថា៖ "ការលះកាត់ចោល  
នូវសំយោជនៈទាំងឡាយ នៅពេលដែលបុគ្គល  
ម្នាក់ដឹងនិងមើលឃើញភាពប្រែប្រួលនៃអាយត  
នៈទាំង១២(អនិច្ចំអាយតនៈ១២) ពាក់ព័ន្ធនឹង  
វិញ្ញាណទាំង៦ នៃផស្សៈ និង វេទនា ។<sup>4</sup> ក្នុងន័យ  
ស្រដៀងនេះដែរ ព្រះពុទ្ធបានសំដែងទុកថា៖  
"ការដឹករំលើងសំយោជនៈ នៅពេលខ្លួនគេដឹង  
និងមើលឃើញថា អនត្តានៃឥន្ទ្រិយទាំង៦ ឥន្ទ្រិ  
យារម្មណ៍, ផស្សៈ និង អារម្មណ៍រំកើប។

**៣.ព្រះសង្ឃ**

ពុទ្ធបរស័ទ មានភិក្ខុ ភិក្ខុនី សាមណេ  
ឧបាសក ឧបាសិកា គឺចាត់ជាពុទ្ធសារីកដ៏សំខាន់  
សម្រាប់ពុទ្ធសាសនា។ ភិក្ខុ ឬព្រះសង្ឃ ឬព្រះ  
ភិក្ខុសង្ឃ គឺពួកក្រុមដែលប្រព្រឹត្តបតិបត្តិតាម  
គន្លងព្រះធម៌នៃព្រះសម្មាសម្ពុទ្ធ។ ព្រះសង្ឃ ជា  
ពុទ្ធសារីក ជាអ្នកប្រតិបត្តិល្អ ប្រតិបត្តិត្រង់តាម  
ផ្លូវមជ្ឈិមាបដិបទា(អដ្ឋង្គកមគ្គ) ដើម្បីចេញចាក  
ទុក្ខ និងប្រតិបត្តិដ៏សមគួរដល់សាមិចិកម្ម<sup>viii</sup>។  
ព្រះសង្ឃមានពីរពួកគឺ អរិយសង្ឃ និង សម្មតិ  
សង្ឃ។ អរិយសង្ឃឬអរិយបុគ្គល គឺសង្ឃជាព្រះ  
អរិយៈទាំងឡាយបានដល់ សោតាបន្នបុគ្គល១  
សកទាតាមិបុគ្គល១ អនាតាមិបុគ្គល១ អរហន្តា  
ខីណាស្រព១។ ព្រះអរិយសង្ឃទាំង៤ពួកនេះ  
លោកចាត់ទុកថាជាសង្ឃរតនៈដ៏ប្រសើរសម្រាប់

<sup>4</sup> សូមមើលគម្ពីរសំយុត្តនិកាយ

សត្វលោក។ ចំណែក សម្មតិសង្ឃ គឺសង្ឃជា បុប្ផជននៅឡើយ មិនទាន់បានសម្រេចមគ្គផលអ្វី ឡើយ គឺបួសជាសង្ឃដើម្បីរៀនសូត្រ ឬគ្រាន់តែ គម្រប់កិច្ចតាមការសន្មតប៉ុណ្ណោះ ព្រោះបុគ្គល ទាំងនេះនៅមានសំយោជនៈកិលេសដូចគ្រហស្ថ ជា ឧបាសក ឧបាសិកា និងបុប្ផជនទូទៅដែរ។

**៣.១. អរិយសង្ឃ ឬ អរិយបុគ្គល<sup>៥</sup>**

ចំពោះគ្រហស្ថជាបុប្ផជន ពិបាកលះបង់ ដាច់នូវសំយោជនៈបានឡើយព្រោះចិត្តជាប់ ស្អិតអារម្មណ៍លោកិយ ពោរពេញដោយលោក ធម៌ទាំង៨គឺ៖ មានលាភអត់លាភ មានយសអត់ យស សរសើរនិន្ទា សុខនិងទុក្ខ។ ប្រសិនបុគ្គល ណាលះបង់ចោលបាន នោះនឹងក្លាយជាអរិយ បុគ្គល មិនថាបុគ្គលនោះជាអ្នកបួសជាភិក្ខុសង្ឃ ឬជាឧបាសក ឧបាសិកា គ្រហស្ថធម្មតាឡើយ។ អរិយបុគ្គល មិនសម្គាល់លើទម្រង់នៃការស្លៀក ពាក់ឬ ទម្រង់ណាមួយឡើយ។ អរិយបុគ្គល ឬ អរិយសង្ឃ គឺជាមនុស្សដែលបានលះចោលសំ យោជនៈ។ ព្រះពុទ្ធសាសនា ចែកអរិយបុគ្គល មាន៤ ពួកគឺ៖

**៣.១.១. អនាគាមិបុគ្គល** ជាអ្នកលះបង់ដាច់ ស្រឡះសំយោជនៈ៣គឺ៖

- 1. សក្កាយទិដ្ឋិ, ប្រកាន់ខ្លួនថាជារបស់ខ្លួន
- 2. វិចិកិច្ចា, សេចក្តីសង្ស័យលើព្រះធម៌

3. សីលពូតបរាមាស អប្បិយជំនឿខុសពីការពិត តាមពុទ្ធសាសនាសោតាបន្នបុគ្គល មានកម្ម គឺកើតក្នុងឋានមនុស្សលោក ឬទេវលោក យ៉ាង ច្រើន៧ជាតិទៀតប៉ុណ្ណោះ។

**៣.១.២. សកទាតាមិបុគ្គល** ជាលះសំយោជនៈ៥ (គឺ៣ខាងដើម និង២ខាងច្រើន) គឺ៖

- 4. កាមរាគ, ត្រេកត្រអាលក្នុងកាមទាំងឡាយ
- 5. បដិមៈ, ចង្អៀតទើសចិត្តដោយក្តីក្រោធខឹង ប៉ុន្តែ នៅសល់ រាគៈ ទោសៈ មោហៈ ស្អប់ស្អើង បំផុតដែលលះមិនទាន់អស់។ សកទាតាមិបុគ្គល មានកម្មគឺកើតក្នុងឋានមនុស្សលោក យ៉ាងច្រើន ១ជាតិទៀតប៉ុណ្ណោះ។

**៣.១.៣. អនាគាមិបុគ្គល** ជាអ្នកដែលលះបង់សំ យោជនៈ ជាន់ទាបទាំង៥ខាងលើ បានដាច់ ស្រឡះ គ្មាននៅសេសសល់ រាគៈ ទោសៈ មោ ហៈ អ្វីឡើយ។ អនាគាមិបុគ្គល នៅសល់ ១ជាតិ កំណើតក្នុង សុទ្ធាវាសព្រហ្មប៉ុណ្ណោះ។

**៣.១.៤. អរហត្តបុគ្គល**

អរហត្តបុគ្គល(អះវៈហ័ត បុក-គល់) ឬព្រះ អរហន្តាខីណាស្រព ជាអ្នកសម្រេចលោកុត្តរធម៌ ថ្នាក់ខ្ពស់បំផុត, គឺជាអ្នកបានលះបង់សំយោជនៈ ទាំង១០ ដាច់ស្រឡះគ្មានសេសសល់(គឺ៥ខាង ដើម និង៥ខាងច្រើន) គឺ៖

- 6. រូបរាគៈ, ជាប់ដំពាក់នឹងរូប

<sup>5</sup> សុត្តន្តបិដក ខុទ្ទកនិកាយ បដិសម្ពិទ្ធាមគ្គ ទិដ្ឋិកថា សក្ក កាយទិដ្ឋិនិទ្ទេស បិដកលេខ ៧០ ទំព័រ ៤៨-៤៩

- 7. អរូបរាគៈ, ជាប់ជំពាក់នឹងអរូប
- 8. មានៈ, សេចក្តីប្រកាន់ និង រឹងក្តឹង
- 9. ឧទ្ធច្ចៈ, សេចក្តីរាយមាយ
- 10. អវិជ្ជា, ភាពងងឹតល្ងង់ មិនយល់ការពិត

**៣.២. ឧបាសក ឧបាសិកា**

ឧបាសក ឧបាសិកា ជាពុទ្ធបរិស័ទ<sup>៦</sup>ទាំងឡាយណាដែលស្មគ្រចិត្តសមាទាន នូវសិក្ខាបទ<sup>៧</sup>គឺចេតនាជាហេតុរៀបចំកិរិយាធ្វើនូវអំពើបាបសៅហ្មងទាំងឡាយ តាមឧបនិស្ស័យរៀងខ្លួន។

**៣.២.១. ឧបាសក ឧបាសិកាកាន់សីល៥**

គឺពុទ្ធបរិស័ទជាគ្រហស្ថ បុព្វជនដែលស្មគ្រចិត្តសិក្សារក្សានូវនិច្ចសីល ឬសីល ៥(បញ្ចសីល) បានដល់អង្គនៃសិក្ខាបទប្រាំ គឺរៀបចំកៈ

- ១.បាណាតិបាត<sup>៧</sup> ការសម្លាប់សត្វ។ ២.អទិន្នាទាន<sup>៨</sup> ការកាន់យករបស់ដែលគេមិនបានឲ្យដោយកាយ ឬវាចា ពោលគឺការលួចទ្រព្យគេ។ ៣.កាមេសុមិច្ឆាចារ<sup>៩</sup> ការប្រព្រឹត្តខុសក្នុងកាមគុណទាំងឡាយ។ ៤.មុសាវាទ<sup>១០</sup> ការពោលពាក្យមិនពិត គឺពោលពាក្យកុហក។ ៥.សុរាមេរយ ការសេពនូវទឹកស្រវឹងគឺសុរា និងមេរ័យ។<sup>១១</sup>

អ្នកប្រព្រឹត្តិល្មើសកន្លងសិក្ខាបទទាំង៥នេះ នឹងធ្លាក់ទៅអបាយកូមិណាមួយជាមិនខាន។ អបាយកូមិ គឺជាទីឬស្ថានដែលមិនមានសេចក្តី

ចម្រើន មាន៤យ៉ាងគឺ៖ នរកឬនិរយកូមិ<sup>១២</sup> បេត្តវិស័យ<sup>១៣</sup> អសុរកាយ<sup>១៤</sup> តិរច្ឆាន<sup>១៥</sup> ។

**៣.២.២. ឧបាសក ឧបាសិកាកាន់សីល៨**

ឧបាសក ឧបាសិកាខ្លះទៀត ជាពុទ្ធបរិស័ទកាន់សីល៨ ជារៀងរាល់ថ្ងៃ ឬរៀងរាល់ថ្ងៃសីល។ អ្នកកាន់សីល៨ ត្រូវថែមសិក្ខាបទ៣ទៀតទៅលើសិក្ខាបទ៥ខាងដើម។ សិក្ខាបទទាំង៣នោះគឺ៖ ៦.វិកាលភោជនា កិរិយាបរិភោគនូវភោជនាហារក្នុងកាលខុស។ ៧.នច្ចគីតវាទិតវិស្វកទស្សនា កិរិយារាំច្រៀង ប្រគំនិងការមើលល្បែងផ្សេងៗ ដែលជាសត្រូវដល់កុសលធម៌។ ៨.មាលាគន្ធវិលេបន ធារណបណ្ណនវិក្ខុសនដ្ឋានា ការទ្រទ្រង់ ការប្រដាប់ និងការតាក់តែងស្អិតស្អាងរាងកាយដោយផ្កាកម្រង គ្រឿងក្រអូប និងគ្រឿងលាបផ្សេងៗ ។

**៣.២.៣. ឧបាសក ឧបាសិកាកាន់សីល១០**

គឺគ្រហស្ថដែលភាគច្រើនជាមនុស្សរ័យចាស់ដែលគេច្រើនហៅថាជូនដី តាដី ។ ជូនដី តាដី អ្នកកាន់សីល១០ត្រូវថែមសិក្ខាបទ២ទៀតទៅលើសិក្ខាបទ៨ខាងលើ គឺ៖ ៩. ឧបាសយនមហាសយនា ការស្នាក់នៅសេនាសនៈដ៏ខ្ពស់ហួសប្រមាណ និងសេនាសនៈដ៏ប្រសើរ។ ១០.ជាត្រូវបរជតប្បដិគ្គហណា ការកាន់យកនូវមាសនិងប្រាក់ដោយ

<sup>៦</sup> សុត្តន្តបិដក មជ្ឈិមនិកាយ មូលបណ្ណសក ភាគ២០ ទំព័រ ៣២១ និង៣២២។

<sup>៧</sup> បិដក លេខ៨២ អភិធម្មភាជនីយ ទំព័រ ១ ដល់១៦

ខ្លួនឯង ឬប្រើអ្នកដទៃឲ្យទទួលកាន់យក ហើយ ត្រកអរចំពោះមាសនិងប្រាក់នោះ ។

**៣.២.៤. សាមណេរ**

សាមណេរ ឬលោកនេន ជាកូនចៅឬដៅ ពង្សភេទប្រុសនៃសមណៈ ដែលបានលាចាកផ្ទះ សម្បែង ទៅបួសជាបព្វជិតរស់នៅក្នុងវត្តអារាម គឺជាពុទ្ធសាសនិកអ្នកកាន់សីល ១០ដូចដូនដី តាដីដែរ ។

**៣.២.៥. ភិក្ខុ**

ព្រះសម្មាសម្ពុទ្ធ ហៅថាភិក្ខុទាំងឡាយ ដែលបួសក្នុងសាសនាព្រះអង្គថាជាអរិយសាវ័ក<sup>១</sup>ដោយត្រូវប្រកាន់យកវិន័យ២២០សិក្ខាបទ។ អរិយសាវ័ក ឬសង្ឃសាវ័ក គឺជាសាវ័កកម្រិតខ្ពស់ ជាឧបាសកឧបាសិកា។ អរិយសាវ័ក មិនលុះ អគតិទាំង៤និងមិន៖ ១.សេពនូវការផឹកទឹក ស្រវឹង គឺសុរា និងមេរ័យ ២.ការត្រាច់ទៅតាម ច្រកល្អកខុសកាល៣.ការដើរមើលមហោស្រព ៤.លេងល្បែងក្តាល់ ៥.ការសេពគប់បាបមិត្ត៦. សេចក្តីខ្ជិល។ ភិក្ខុសង្ឃ គឺជាអ្នកបួសរស់ក្នុងវត្ត អារាម មានភេទឧត្តមជាងសាមណេរ, ជាអ្នក សូមរស់ដោយបិណ្ឌបាត, ជាសមណដែលសង្វេគ ក្នុងវដ្តសង្សារ, អ្នកខ្ចាចបាបជានិច្ច ជាអ្នកព្យាយាមដុតបំផ្លាញកិលេសដែលជាអំពើអាក្រក់។ ភិក្ខុសង្ឃ គឺជាអ្នកស្ម័គ្រចិត្តកាន់វិន័យដែលមាន

ចំនួន ២២០សិក្ខាបទ<sup>១</sup> ក្នុងការរស់នៅប្រចាំថ្ងៃ និងថ្ងៃឧបោសថ ក្នុងនោះក៏មានរួមបញ្ចូលសិក្ខា បទ១០ដូចដូនដីតាដីដែរ។ សិក្ខាបទរបស់ភិក្ខុ មាន២២០ គឺ៖ បារាជិក៤ សង្ឃាទិសេស១៣ អនិយត២ និស្សគ្គិយៈ៣០ ខុទ្ទកៈ(បាចិត្តិយៈ) ៩២ បាជិទេសនីយៈ៤ សេក្ខិយៈ៧៥ ។ ទីនេះ សូមលើកយកតែអាបត្តិសំខាន់គឺ បារាជិក៤ សង្ឃាទិសេស១៣ និងអនិយត២ មកបង្ហាញ ប៉ុណ្ណោះ។

**ក.បរាជិក៤** គឺការប្រព្រឹត្តិកំហុសធ្ងន់៤យ៉ាង ដែលមិនអាចកែបាន គឺកំហុសមិនអាចអត់ឱន បាន ដែលនាំឲ្យសង្ឃអស់ខ្លឹមសារជាភិក្ខុ ត្រូវ បរាជ័យគឺត្រូវបង្ខំឲ្យសឹកលាចាកសិក្ខាបទជា ភេទសង្ឃមកគ្រហស្ថវិញ។ បារាជិក៤ គឺ៖

- ១.មេបុនធម្ម ភិក្ខុសេពមេបុនធម្ម។
- ២.អនិទ្ធាទាន ភិក្ខុយកទ្រព្យដែលគេមិនបាន ប្រគេន គឺលួចទ្រព្យគេ ។
- ៣.មនុស្សវិត្តហា ភិក្ខុក្លែងសម្លាប់មនុស្ស។
- ៤.ឧត្តរិមនុស្សធម្ម ភិក្ខុពោលអួតពីឧត្តរិមនុស្ស ធម្ម គឺធម៌របស់មនុស្សក្រៃលែងដែលមិនមាន ក្នុងខ្លួន។

**ខ.សង្ឃាទិសេស ១៣** គឺកងអាបត្តិឬកំហុស១៣ ដែលមានកម្រិតទាបជាងអាបត្តិបារាជិក។ ក្រុម ភិក្ខុសង្ឃនឹងប្រជុំគ្នាដើម្បីវាយតម្លៃពីភាពធ្ងន់

<sup>១</sup> សូមមើល បិដក ភាគ ១៩ - ទំព័រទី ៧១

<sup>១</sup> សូមមើល បិដក ភាគ ១៣ - ទំព័រទី ១២៩

ស្រាលនៃបទល្មើសដែលភិក្ខុបានធ្វើទាស់នឹង វិន័យទាំង២២០ សិក្ខាបទដើម្បីឲ្យភិក្ខុនោះទទួល កំហុស និង កែប្រែ ទើបសង្ឃអាចទទួលឲ្យចូល ក្នុងគណៈវិញ ។ សង្ឃទិសេស ១៣ គឺ៖

**១.សុក្កចិសដ្ឋិ** ក្លែងញ្ញាំងទឹកសុក្កៈឲ្យកម្រើកឃ្នាត ចាកទី។ **២.កាយសំសគ្គ** មានតម្រេកចាប់ពាល់ កាយស្រ្តី។ **៣.ទុដ្ឋល្យវាចា** មានតម្រេក និយាយ ពាក្យអាក្រក់ចំពោះនិមិត្តស្រ្តី។ **៤.អត្តកាមបារិ ចរិយា** មានតម្រេក និយាយល្អៗស្រ្តីឲ្យបម្រើខ្លួន ដោយកាម។ **៥.សញ្ញវត្ត** និយាយដឹកនាំឲ្យបុរស និង ស្រ្តីបានគ្នាជាប្តីប្រពន្ធ។ **៦.សញ្ញាចិកា** ភិក្ខុ ធ្វើកុដិបូកដោយកំបោរប្តីស្អិតដែលមិនមានអ្នក ណាជាម្ចាស់របស់សម្រាប់ជាទីនៅរបស់ខ្លួន។ ត្រូវធ្វើឲ្យត្រូវនឹងប្រមាណគឺបណ្តោយ១២ ចំអាម ទទឹង៧ចំអាម ដោយចំអាមព្រះសុគត។ កាល ដែលនឹងធ្វើនោះ ត្រូវឲ្យសង្ឃសំដែងទីឲ្យជាមុន សិន បើមិនបានឲ្យសង្ឃសំដែងឲ្យក្តីធ្វើឲ្យកន្លង ហួសប្រមាណក្តី។សិក្ខាបទនេះហៅថាកុដិការក៏ បាន។

**៧.មហាលូក** បើកុដិដែលធ្វើនោះ មានទាយកជា ម្ចាស់របស់ ធ្វើឲ្យកន្លងហួសប្រមាណនោះបាន ប៉ុន្តែត្រូវឲ្យសង្ឃសំដែងទីឲ្យជាមុនហើយមិន បានឲ្យសង្ឃសំដែងទីឲ្យ។ **៨.អមូលក** ភិក្ខុក្រោធខឹង នឹងភិក្ខុឯទៀត ហើយក្លែងចោទគេដោយ អាបត្តិបារាជិកមិនមានមូល។ **៩.អញ្ញាភាតិយ** ភិក្ខុ ក្រោធខឹងភិក្ខុឯទៀត ហើយក្លែងរកលេសមក ចោទគេដោយអាបត្តិបារាជិក។ **១០.សង្ឃភេទ** ភិក្ខុ

ព្យាយាមបំបែកសង្ឃឲ្យបែកគ្នា ភិក្ខុដទៃហាម ប្រាមមិនស្តាប់។ សង្ឃបានសូត្រសមនុភាសន កម្មដើម្បីឲ្យលះបង់តែមិនលះបង់។ **១១.ភេនាវតុ ដក** ភិក្ខុប្រព្រឹត្តតាមភិក្ខុដែលបំបែកសង្ឃនោះ ភិក្ខុដទៃហាមប្រាមមិនស្តាប់។ សង្ឃបានសូត្រស មនុភាសនកម្មដើម្បីឲ្យលះបង់ តែមិនលះបង់។ **១២.ទុព្វចជាភិក** ភិក្ខុមានជាតិជាអ្នកប្រដៅក្រ ភិក្ខុឯទៀតយាត់មិនស្តាប់។ សង្ឃបានសូត្រស មនុភាសនកម្មដើម្បីឲ្យលះបង់ ហើយមិនលះប ង់។ **១៣.កិលទូសក** ភិក្ខុទ្រុស្តត្រកូល គឺភិក្ខុដែល ប្រចុបប្រចែងគ្រហស្ត។ សង្ឃបានបណ្តេញ ចេញពីវត្ត ហើយត្រឡប់ជាតិ៖ដៀលសង្ឃវិញ សង្ឃបានសូត្រសមនុភាសនកម្មដើម្បីឲ្យលះបង់ ហើយមិនលះបង់ ។

**គ.ទេនិយត២**

**១.អលំកម្មនិយ** ភិក្ខុអង្គុយក្នុងទីកំបាំងភ្នែកតែ ពីរនាក់ និងស្រ្តី បើមានមនុស្សដែលគួរជឿ បាន ពោលពាក្យចោទដោយអាបត្តិបីយ៉ាងគឺ បារាជិក សង្ឃាទិសេស ឬ បាចិត្តិយ អាបត្តិណាមួយ បើ ភិក្ខុទទួលប្តេជ្ញាដោយអាបត្តិណា ឬគេចោទចំ ពោះអាបត្តិណា អោយវិន័យធម៌ កាត់ទោស ចំពោះ អាបត្តិនោះ។

**២.នាលំកម្មនិយ** ភិក្ខុអង្គុយក្នុងទីកំបាំងត្រចៀក តែពីរនាក់និងស្រ្តីបើមានមនុស្សដែលគួរជឿបាន ពោលដោយអាបត្តិពីរយ៉ាង គឺសង្ឃាទិសេស ឬ បាចិត្តិយ អាបត្តិណាមួយ បើភិក្ខុទទួលប្តេជ្ញា



ដោយអាបត្តិណា ឬគេចោទចំពោះអាបត្តិណា អោយវិន័យធម៌កាត់ទោស ចំពោះអាបត្តិនោះ។

**៣.២.៦. ភិក្ខុនី**<sup>10</sup>

ភិក្ខុនីសង្ឃ គឺជាស្ត្រីមកេទស្រី ដែលបាន បោះបង់ជីវភាពជាគ្រហស្ថ រស់នៅដោយបិណ្ឌ បាតចង្កាន់ រស់នៅក្នុងអាស្រម ឬកុដិ ក្នុងភាពក្រី ក្រនិងជាអ្នករក្សាព្រហ្មចរិយាធម៌ ជាអចិន្ត្រៃយ៍។ វិន័យសម្រាប់ភិក្ខុនីសង្ឃ ត្រូវគោរព និង ប្រតិបត្តិ សរុបទាំងអស់មាន ៣១១ សិក្ខាបទ។

ស្ត្រីដំបូងគេ ដែលបានបួសជាភិក្ខុនី នៅពុទ្ធ កាល គឺព្រះមហាជាបតីគោតមី ជាម្តាយមីង (ព្រះមាតុត្តា) ជាព្រះមាតាចិញ្ចឹមរបស់ព្រះពុទ្ធ បន្ទាប់មកមានស្ត្រីជាច្រើនទៀតចូលមកបួស ជា បន្តបន្ទាប់។ ដោយវិន័យសិក្ខាបទ និងបញ្ញា ប្រឈមខ្លាំងក្លាពេក សម័យក្រោយមក ភិក្ខុនីមិន មានវត្តមានទៀតឡើយ។

**សេចក្តីសន្និដ្ឋាន**

ព្រះពុទ្ធ ព្រះធម៌ ព្រះសង្ឃ គឺ ជាមូលដ្ឋាន គ្រឹះនៃពុទ្ធសាសនា។ ព្រះពុទ្ធ និងព្រះសង្ឃ គឺជា មនុស្សពិតៗដែលបានប្រតិបត្តិនូវព្រះធម៌ ហើយ បានសម្រេចនូវគុណប្រយោជន៍ គឺសេចក្តីសុខ-

ចម្រើនដែលបានពីការប្រព្រឹត្តតាមព្រះធម៌នេះ។ ពុទ្ធសាសនាដើរតួសំខាន់ក្នុងជីវភាពសង្គមនិង នយោបាយក្នុងការរស់នៅប្រចាំថ្ងៃសម្រាប់ពុទ្ធ សាសនិកជន។ ចំណែកមនុស្សទូទៅដែលកាន់ សាសនាផ្សេងក៏ អាចនឹងសម្រេចនូវអានិសង្ស បានដែរ ប្រសិនបើអនុវត្តបានត្រឹមត្រូវតាមព្រះ ធម៌គឺចតុរិយសច្ច។

ការសិក្សារៀនសូត្រ ព្រះធម៌ និងការចម្រើន សតិបដ្ឋានវិបស្សនាតាមមាគ៌ាដ៏ត្រឹមត្រូវរបស់ ព្រះសម្មាសម្ពុទ្ធ ត្រូវពឹងលើគម្ពីរពុទ្ធសាសនា ជា ពិសេសគម្ពីរព្រះត្រៃបិដក និងពឹងលើព្រះភិក្ខុ សង្ឃឬអ្នកមានចំណេះដឹងត្រឹមត្រូវខាងពុទ្ធ សាសនា និងខិតប្រឹងប្រែងប្រតិបត្តិដោយខ្លួន ឯងផ្ទាល់។ គេមិនត្រូវយកពុទ្ធសាសនាធ្វើជា ល្បែងជំនឿដើម្បីបន់ស្រន់ដោយងងឹតងងុលឬ យកពុទ្ធសាសនាធ្វើជាមុខរបរជំនួញដើម្បីបោក ប្រាស់កោសកៀររកប្រយោជន៍ពីមនុស្សដូចគ្នា ឡើយ ផ្ទុយទៅវិញគួរលើកទឹកចិត្តដល់អ្នកមាន សទ្ធាក្នុងពុទ្ធសាសនាឱ្យចម្រើននូវបញ្ញាតាមគន្ល ធុរៈឬវិបស្សនាធុរៈទៅតាមឧបនិស្ស័យរៀងខ្លួន។

<sup>10</sup> សូមមើល គម្ពីរ ភិក្ខុនីវិភង្គ

**ឯកសារយោង/គន្ថនិទ្ទេស**

១-ជូន ណាត : វចនានុក្រមខ្មែរ, ការផ្សាយរបស់ពុទ្ធសាសនបណ្ឌិត្យ បោះពុម្ពលើកទី៥ ឆ្នាំ១៩៦៧

២-ស្រុង ចាន់ណា, គេហទំព័រ៥០០០ឆ្នាំ (<https://5000-years.org/kh/>)

៣- <https://km.wikipedia.org/wiki/ព្រះពុទ្ធសាសនា>

៤-យំញ មិញ គឿង (ភិក្ខុ គុណយោសោ, វត្តស្វាយ ខេត្តគឿងយ៉ាង, វៀតណាម) (<http://m.ti-kh.org/>)

៥-ព្រះត្រៃបិដក ឈូកក្រហម (<https://chhouk-kroh.com/>)

៦-បណ្ឌិត ធម្មណាត,(ទីប្រឹក្សា គណៈកម្មការពុទ្ធិកសមាគមខ្មែរវត្តខេមរតនារាម), (<https://watkhmers.org>)

<sup>i</sup> ពាក្យថា រតនត្រ័យ មកពីពាក្យ រតនៈ+ត្រ័យ។ រតនៈ (រៈតៈនៈ) រត្នៈ រតន វត្ថុឬរបស់ដែលញ៉ាំងចិត្តឲ្យរីករាយ; ...” ត្បូង , កែវ; + ត្រ័យ (ត្រៃ, ៣)។ ពាក្យ រតនត្រ័យ ក្នុងពុទ្ធសាសនាត្រូវបានកំណត់ន័យយ៉ាងច្បាស់គឺសំដៅដោយ ត្រង់ចំពោះអង្គជាទីពឹង ទីរពកទាំង៣គឺ៖ ព្រះពុទ្ធ ព្រះធម៌ ព្រះសង្ឃ។ ចំណែកកែវមួយដោយឡែកៗ ហៅថា ពុទ្ធ រតនៈ, ធម្មរតនៈ, សង្ឃរតនៈ, ឬថា ព្រះពុទ្ធវត្ថុ, ព្រះធម៌វត្ថុ, ព្រះសង្ឃវត្ថុ ។ គេអាច ជំនួសពាក្យ រតនត្រ័យ ដោយ ពាក្យ ថា សរណត្រ័យ ដែលមានន័យថា ប្រជុំបីនៃសរណៈ គឺព្រះពុទ្ធ, ព្រះធម៌, ព្រះសង្ឃ បាន ប៉ុន្តែវាអាចច្រឡំ នឹងតួអង្គជាទីពឹងនៃលទ្ធិព្រាហ្មណ៍។ តាមលទ្ធិព្រាហ្មណ៍ថា ប្រជុំបីនៃសរណៈ គឺព្រះព្រហ្ម, ព្រះសិវៈ, ព្រះវិស្ណុ។

<sup>ii</sup> ចតុរិយសច្ច (ន.) អរិយសច្ច៤យ៉ាង ដែលជាការពិតពិតប្រាកដ ៤យ៉ាងដែលមានជម្រៅហួសពីសម្មតិសច្ចដែល សន្មតដោយបុគ្គល, គឺជាសច្ចសត្យានុម័តឬសច្ចបរានុម័ត៤យ៉ាងដែលជ្រៅជាងសច្ចអត្តនោម័ត។ ចតុរិយសច្ច គឺ៖ ១.សេចក្តីលំបាកពិតប្រាកដ (ទុក្ខអរិយសច្ចៈ) ២.ហេតុនៃសេចក្តីលំបាកពិតប្រាកដ (ទុក្ខសមុទិយអរិយសច្ចៈ) ៣.សេចក្តីសុខស្ងប់ពិតប្រាកដ(និរោធអរិយសច្ចៈ) ៤.របៀបត្រឹមត្រូវពិតប្រាកដដើម្បីវត្តប្រតិបត្តិទៅដល់សេចក្តី សុខស្ងប់(មគ្គអរិយសច្ចៈ)។ ការពិតទាំងនេះ គេមិនអាចយល់បានដោយប្រើចំណេះដឹងទូទៅធម្មតា(ពុទ្ធិសាមញ្ញ) ឡើយ គឺគេត្រូវការចាំបាច់នូវចំណេះដឹងវិទ្យាសាស្ត្រ(ពុទ្ធិវិទ្យាសាស្ត្រ) និងចំណេះដឹងទស្សនវិជ្ជា(ពុទ្ធិទស្សនវិជ្ជា) ដើម្បីយល់ និងបកស្រាយបំភ្លឺ ពន្យល់បញ្ជាក់ ចតុរិយសច្ច (ទុក្ខ សមុទិយ និរោធ មគ្គ) និង បរមត្ថធម៌ (នាមរូបំ អនិច្ចំ ទុក្ខំ អនត្តា) ជាដើម។ នាមរូបំ អនិច្ចំ ទុក្ខំ អនត្តា គឺអ្វីៗតែងតែប្រែប្រួល ហើយរងការលំបាកដោយសម្ពាធដ ហើយមិនមែនជារបស់ខ្លួនឡើយ គឺមានន័យថា បន្ទាប់ពីស្លាប់ ជីវិតមិនរលត់សូន្យឡើយ គឺបន្តកពថ្មី មិនមែនក្នុង ន័យថា ព្រលឹងអចិន្ត្រៃយ៍ អមតៈនោះទេ។ បញ្ហាប្រឈមរបស់មនុស្សជាតិ គឺនៅក្នុងពេលបច្ចុប្បន្ន មិនមែននៅ ក្នុងអតីតកាល ឬអនាគតកាលឡើយ។ សមាទិដ្ឋិ បដិសេធសកាយទិដ្ឋិ និងមិនទទួលយកទិដ្ឋិហួសហេតុទាំង២ យ៉ាង៖ គឺសស្សតទិដ្ឋិ (Eternalism) និងឧច្ឆេទទិដ្ឋិ (Nihilism) ។ សស្សតទិដ្ឋិជាទ្រឹស្តី ឬជំនឿដែលទាក់ទងទៅនឹង ជីវិតអចិន្ត្រៃយ៍ ឬរបស់អចិន្ត្រៃយ៍។ ចំណែកឧច្ឆេទទិដ្ឋិ ថា មនុស្សស្លាប់ទៅសូន្យមិនកើតទៀត។ ទាំងសកាយទិដ្ឋិ និយម, សស្សតទិដ្ឋិនិយម និងឧច្ឆេទទិដ្ឋិនិយម មិនអាចជួយ មនុស្សឲ្យលះបង់សំយោជនៈកិលេស ដែលចង

មនុស្សទៅនឹងភព ហើយដែលជាប្រភព នៃទោមនស្សទាំងឡាយដែលកើតឡើយ។ ផ្លូវទៅកាន់ព្រះនិព្វានដែល  
ជាសេចក្តីស្ងប់ចិត្ត គឺត្រូវមានសម្មាទិដ្ឋិជាមុនសិន។

iii ធម៌(ធំ) ឬ ធម្ម(ធំ) ឬ ធំម-ម:) (ន.)សភាវៈដែលទ្រទ្រង់សត្វលោក, ឬបរិយត្តិ ឬក្រឹត្យក្រមធម្មជាតិ ឬច្បាប់ធម្មជាតិ  
។ ពុទ្ធបរិស័ទ ប្រើពាក្យ ធម៌ ឬ ធម្ម សំដៅលើ ឱវាទរបស់ព្រះពុទ្ធ ឬ ពុទ្ធវចនៈដែលត្រូវបានអ្នកប្រាជ្ញខាងពុទ្ធ  
សាសនាចារទុកក្នុងគម្ពីរព្រះត្រៃបិដក មាន៨ម៉ឺន ៤ពាន់ធម្មកូន។

iv ព្រះខីណាស្រព (ន.) អរិយបុគ្គលដែលអស់អាសវៈ។ ខីណាស្រព (ខីណា-ស្រព) (ន.) < ខីណា: "ការអស់" + អា  
ស្រវៈ; អាសវៈ " គ្រឿងត្រាំសៅហ្មង " ៖ ការអស់គ្រឿងត្រាំសៅហ្មង ។ អាសវៈ ទីនេះសំដៅ អាសវកិលេស គឺ  
កិលេសជាគ្រឿងត្រាំក្នុងសន្តាន ។ កិលេសជាគ្រឿងត្រាំនៅក្នុងសន្តាន មាន៤គឺ ១-កាម ហៅថា កាមាសវៈ; ២-ភព  
ហៅ ភវាសវៈ; ៣-ទិដ្ឋិ ហៅ ទិដ្ឋាសវៈ; ៤- អវិជ្ជា ហៅ អវិជ្ជាសវៈ ។ ពាក្យ អាសវៈ ក៏អាចមានន័យស្រដៀងនឹង  
ពាក្យ ឱយ ដែរ ។ ឱយ (ឱយៈ) (ន.) អន្ទង់; ជំនន់។ កិលេសដែលពន្លឺសត្វ មាន៤គឺ ១- កាម ហៅថា កាមោយៈ  
អន្ទង់កាម; ២- ភព ហៅថា ភវោយៈ អន្ទង់ភព; ៣- ទិដ្ឋិ ហៅថា ទិដ្ឋោយៈ អន្ទង់ទិដ្ឋិ; ៤- អវិជ្ជា ហៅថា អវិជ្ជោយៈ  
អន្ទង់អវិជ្ជា។ ដូចនេះ ព្រះខីណាស្រព សំដៅ ព្រះអរហន្ត ឬអរិយបុគ្គលដែលអស់គ្រឿងត្រាំសៅហ្មង ឬបុគ្គល  
ដែលមិនលង់ក្នុងកិលេស ឬអ្នកដែលអស់កិលេស មិនលង់ក្នុង កាម, ភព, ទិដ្ឋិ, អវិជ្ជា។

v ពុទ្ធសាសនា (ន.) ពាក្យបណ្តាំរបស់ព្រះពុទ្ធ(ពុទ្ធវចនៈ) ឬពាក្យប្រៀនប្រដៅរបស់ព្រះពុទ្ធ, ឬលទ្ធិរបស់ព្រះពុទ្ធ។

vi សាវ័កព្រះពុទ្ធ(ន.)សិស្សស្តាប់ឱវាទព្រះពុទ្ធ, ឬអ្នកសិក្សារៀនសូត្រ និងធ្វើការប្រតិបត្តិតាមធម៌ព្រះពុទ្ធ។

vii ពុទ្ធបរិស័ទ (ពុត -បរិស័ត) ន. ពួកជនដែលស្ម័គ្រចិត្តរួមគំនិតតាមពុទ្ធសាសនា។ ពុទ្ធបរិស័ទមាន៤ជំពូក គឺ ១.ភិក្ខុ  
២.ភិក្ខុនី ៣.ឧបាសក និង៤.ឧបាសិកា ។ ព្រះបរមសាស្តាត្រាស់ថា ហេតុដែលនាំឱ្យសាសនាព្រះអង្គរុងរឿងមាន  
ប្រាំយ៉ាង និង ហេតុដែលនាំសាសនាវិនាសសាបសូន្យក៏មានប្រាំដូចគ្នា ។ ហេតុដែលនាំឱ្យសាសនារុងរឿងគឺ  
បរិស័ទទាំង៤៖ ១- ស្តាប់ធម៌ដោយគោរព ២- រៀនធម៌ដោយគោរព ៣- ទ្រទ្រង់ធម៌ដោយគោរព ។ ៤-ពិចារណា  
នូវសេចក្តីនៃធម៌ដែលទ្រទ្រង់ខ្លួនឱ្យយល់ច្បាស់។ ៥-ដឹងសេចក្តីអធិប្បាយនៃធម៌ហើយប្រតិបត្តិតាមដោយគោរព។  
ចំណែកហេតុសាសនារលាយសាបសូន្យក៏ដោយសារបរិស័ទទាំង៤ពួក៖ ១- មិនស្តាប់ធម៌ដោយគោរព ។ ២-មិន  
រៀនធម៌ដោយគោរព ។ ៣-មិនទ្រទ្រង់ធម៌ដោយគោរព។ ៤-មិនពិចារណានូវសេចក្តីនៃធម៌ដែលខ្លួនទ្រទ្រង់ហើយ  
គឺមិនដឹងសេចក្តីអធិប្បាយនៃធម៌នោះដោយមិនយកចិត្តទុកដាក់។ ៥-មិនដឹងសេចក្តីនៃធម៌ មិនប្រតិបត្តិតាមធម៌  
ដោយគោរព។ ហេតុទាំងដប់នេះជាកិច្ចដែលបរិស័ទ៤ពួកពិសេសគឺអ្នកបួសរស់អាស្រ័យនឹងព្រះពុទ្ធសាសនា  
ផ្ទាល់ត្រូវកាន់យក ហើយពិចារណាឱ្យបានស៊ីជម្រៅ ហេតុទាំងឡាយណាដែលនាំឱ្យចម្រើនគួរប្រតិបត្តិឱ្យ  
ណាស់ ចំណែកឯហេតុទាំងឡាយណាដែលនាំឱ្យវិនាសគួររៀនឱ្យឆ្ងាយ ទើបសាសនាចម្រើនចម្រើន។ នៅក្នុង  
សម័យពុទ្ធកាលបរិស័ទ៤ពួកសំដៅលើ ភិក្ខុ ភិក្ខុនី ឧបាសក ឧបាសិកា ។ ទោះបីក្រោយព្រះពុទ្ធបរិនិព្វាន ភិក្ខុនីពុំ  
ទទួលបានបញ្ជាក់ដោយ ក៏ពាក្យថា បរិស័ទ៤ពួក ក្នុងពុទ្ធសាសនានៅតែមានប្រើដដែល ព្រោះបានជំនួស ភិក្ខុនី  
ដោយ សាមណេរ វិញ។ ដូចនេះ បរិស័ទ៤ពួក គឺមាន ភិក្ខុ សាមណេរ ឧបាសក ឧបាសិកា ដែលជាគ្រឹះដ៏សំខាន់  
សម្រាប់ទ្រទ្រង់ព្រះពុទ្ធសាសនាឱ្យស្ថិតស្ថេររុងរឿងតទៅ ឬវិនាសបាន។

viii អង្គកថា អត្ថ-បៈ-កៈថា (ន.) ពាក្យអធិប្បាយសេចក្តីឲ្យងាយយល់។

ix ដីកា (ន.) គម្ពីរកែខៃ បញ្ជាក់អត្ថន័យរបស់បាលីបិដកខ្លះ របស់អង្គកថាបាលីខ្លះ របស់ដីកាមុនៗខ្លះ អាងដល់អត្ថន័យរបស់គម្ពីរឯទៀត ។ ឧទា.គម្ពីរសារត្ថទីបនី ជាមូលដីកាបដីកាដើម ចំណែកគម្ពីរវិមតិវិនោទនី ជាអនុដីកាបដីកាបន្ទាប់ រីឯ វេជ្ជពុទ្ធិ ជាអនុដីកាបដីកាបន្ទាប់ពីអនុដីកាមកទៀត នៃវិនយបិដក ។ ឯដីកាដែលកើតមានថ្មីៗ តាមកទៀតហៅថា នវដីកាបដីកាថ្មី ។

x យោជនា យោជៈនា បា. (ន.) ឈ្មោះគម្ពីរបាលីភាសាប្រាប់ដំណើរប្រយោគនិងសម្ពន្ធបាលីជាដើម ។

xi ចិត្ត (ន.) នាម, មនោ, វិញ្ញាណ, ធម្មជាតិសម្រាប់សន្សំអារម្មណ៍, សម្រាប់គិត ។ ចិត្តមាន៣ខណៈ៖ ១.ឧប្បាទ - កើត ២.បីតិ - តាំងនៅ ៣.កង្កៈ - រលត់។ ចិត្ត៨៨ដួង ឬ ចិត្ត១២១ដួង គឺការវិចារចិត្ត៥៤ + រូបាវចរចិត្ត១៥ + អរូបាវចរចិត្ត១២ + លោកុត្តរចិត្ត៨ = ៨៩ ។ ចិត្តកើតមានដោយអាស្រ័យប្រកបនឹងចេតសិក និងវិញ្ញាណ៦។ វិញ្ញាណ៦គឺ៖ វិញ្ញាណទាំង៥កើតឡើងអាស្រ័យនឹងអាយតនៈគឺទ្វារវិញ្ញាណ៥ ចំណែក មនោវិញ្ញាណ ជាការដឹងរបស់ចិត្ត កើតនៅមនោទ្វារ អាស្រ័យនឹងហឫទ័យ ក្នុងបេះដូង។ លើសពីនេះ ចិត្តនៅគ្រប់ទីកន្លែង។ ចិត្តដឹង (វិញ្ញាណ)នៅទីតាំងណា គេហៅឈ្មោះចិត្ត(វិញ្ញាណ)តាមទីតាំងនោះ ឧ.ចក្ខុវិញ្ញាណ គឺចិត្តដឹងដោយភ្នែក ជាដើម។ ជីវិតរបស់សត្វមានជីវិតនិមួយៗ ចាប់ផ្តើមពីចិត្តនៃការកើត (បដិសន្ធិចិត្ត) បន្ទាប់ពីបដិសន្ធិចិត្តរលត់ទៅ ករវង្គចិត្តតឡើង ហើយបន្តការកើតរលត់ៗតទៅ រហូតដល់ចុតិចិត្ត(មរណៈចិត្ត) កើតឡើងទទួលមុខងារ ជំនួសករវង្គចិត្ត។ ករវង្គចិត្តចុងក្រោយបង្អស់ គឺចុតិចិត្តដែលបំពេញ មុខងារនៃសេចក្តីស្លាប់ ។ ចំពោះសត្វមានជីវិត ចិត្តទាំង៣នេះ គឺបដិសន្ធិចិត្ត ករវង្គចិត្ត និងចុតិចិត្ត ជាចិត្តតែមួយក្នុងជាតិ (កំណើត) ក្នុងចេតសិកនិងអារម្មណ៍ ដែលវាតោងយក។ ចំពោះមនុស្សធម្មតា ចិត្ត១ក្នុងមហាវិបាកចិត្ត៨ បំពេញមុខងារជា បដិសន្ធិចិត្ត ករវង្គចិត្ត និងចុតិចិត្ត ។ អារម្មណ៍ដែលចិត្ត តោងយក គឺមរណសន្និមិត្ត ដែលកើតឡើងនៅពេល រៀបនឹងស្លាប់ ក្នុងអតីតជាតិ (មុនជាតិនេះ១ជាតិ)។ មរណសន្និមិត្ត ជាអារម្មណ៍របស់កម្ម នៅពេលរៀបស្លាប់។ មុននឹងកម្មដែលជាគ្រឿងឧបត្ថម្ភរលត់ទៅ ក្នុងចំណោមកុសលកម្ម និងអកុសលកម្ម ដែលប្រវែងឆ្នាំ យកឈ្នះឲ្យបានជាកម្មវិបាក(ផល) កម្មណាមួយនឹងបានឈ្នះ។ កម្មដែលឈ្នះនេះ អាចកើតឡើងជាអារម្មណ៍ របស់ករវង្គចិត្ត។ កាលណាហេតុនេះ កើតឡើងមនុស្សនោះអាចតោងយក កម្មល្អឬអាក្រក់ ដែលខ្លួនបានធ្វើពីមុន ដែលជាប់ទាក់ទងនឹង កម្មឈ្នះនោះ។ កុសលចិត្ត ឬអកុសលចិត្ត ដែលគេពិសោធន៍ឃើញក្នុងពេលនោះ ក៏កើតឡើងប្រាកដក្នុងចិត្តជាថ្មី។ ជាញឹកញយ និមិត្តឬនិមិត្តរូបណាមួយ ដែលទាក់ទង នឹងកម្មឈ្នះនោះ កើតឡើង ក្នុងទ្វារវិញ្ញាណណាមួយ។ វាអាចជាអារម្មណ៍មួយ ក្នុងអារម្មណ៍៥ របស់បញ្ញាវិញ្ញាណ ទទួលក្នុងទ្វារណាមួយ ក្នុងចំណោមទ្វារវិញ្ញាណ៥ ជាអារម្មណ៍បច្ចុប្បន្ន ឬទទួលក្នុងមនោទ្វារ ជាអារម្មណ៍អតីត។ អារម្មណ៍អតីតឬបច្ចុប្បន្ននេះ ដែលទាក់ទងនឹងកម្មឈ្នះ មានឈ្មោះថា កម្មនិមិត្ត ។

xii ចេតសិក (ន.) សភាវៈដែលប្រកបផ្សំនឹងចិត្ត កើតរលត់ព្រមជាមួយនឹងចិត្ត ឬជាតុផ្សំនៃចិត្ត។ ចេតសិកមាន៥២៖ ក-អញ្ញសមាណាចេតសិក១៣ (គឺសព្វចិត្តសាធារណចេតសិក៧ និង បកិណ្ណកចេតសិក៦), ខ-អកុសលចេតសិក

១២ (គឺមោចតុក្កៈ២, លោតិកៈ៣, ទោចតុក្កៈ២, បីទុកៈ២ និង វិចិកិច្ចា១) និង គ-សោភណចេតសិក២៥(គឺ សោភណសាធារណចេតសិក១៥, វិរតិចេតសិក៣, អប្បមញ្ញាចេតសិក២ និង បញ្ញាទ្រិយចេតសិក១)។

ក-អញ្ញាសមាណចេតសិក១៣គឺ បានដល់ សព្វចិត្តសាធារណចេតសិក៧ គឺ ១-ផស្ស្យ (ប៉ះខ្ជប់អារម្មណ៍) ២-វេទនា (សោយអារម្មណ៍) ៣-សញ្ញា (សម្គាល់ចំណាំអារម្មណ៍) ៤-ចេតនា (គិតចាត់ចែងអារម្មណ៍) ៥-ឯកគត្តា(ផ្គង់ចិត្តក្នុងមានអារម្មណ៍តែមួយ) ៦-ជីវិតិទ្រិយ (ញ៉ាំងសហជាតធម៌អោយរស់នៅ) ៧-មនសិការោ (យកចិត្តធ្វើទុកក្នុងចិត្ត) និង បកិណ្ណកចេតសិក៦ គឺ ៨-វិតក្កៈ(ត្រិះរិះនូវអារម្មណ៍) ៩-វិចារៈ( ពិចារណាអារម្មណ៍) ១០-អធិមោក្ខៈ(ចុះស៊ប់ក្នុងអារម្មណ៍) ១១-វិរិយៈ(ព្យាយាម) ១២-បីតិ(ឆ្អែតក្នុងកាយក្នុងចិត្ត) ១៣-ឆន្ទៈ(បំណងក្នុងអារម្មណ៍)

ខ-អកុសលចេតសិក១២ បានដល់ មោចតុក្កៈ២ គឺ ១-មោហៈ( វង្វែងក្លែងក្លាងអារម្មណ៍) ២-អហិរិកៈ( មិនខ្មាសបាប) ៣-អនោត្តប្បៈ( មិនតក់ស្លុតខ្លាចក្នុងបាប) ៤-ឧទ្ធច្ចៈ( រើរវាយក្នុងអារម្មណ៍), លោតិកៈ៣គឺ ៥-លោភៈ( លោភជាប់ជំពាក់ក្នុងអារម្មណ៍) ៦-ទិដ្ឋិ (ការយល់ខុស) ៧-មានៈ(ប្រកាន់ រឹងត្អឹង), ទោចតុក្កៈ២គឺ ៨-ទោសៈ( ប្រទូស្តក្នុងអារម្មណ៍) ៩-ឥស្ស្យ (ច្រណែន) ១០មច្ឆរិយៈ( កំណាញ់)១១-កុក្កច្ចៈ (ក្តៅក្រហាយស្តាយក្រោយ), បីទុកៈ២គឺ ១២-បីនៈ( រូញរាចំពោះកុសល) ១៣-មិទ្ធាៈ( ងងុយងោកងក់) និង ១៤-វិចិកិច្ចា (សង្ស័យក្នុងអារម្មណ៍)។

គ-សោភណចេតសិក ២៥ បានដល់ សោភណសាធារណចេតសិក១៥ គឺ៖ ១-សទ្ធា (ជឿកម្មផល) ២-សតិ (រលឹកដឹងទាន់ខុសត្រូវ) ៣-ហិរិ (ខ្មាសចំពោះបាប) ៤-ឱត្តប្បៈ( តក់ស្លុតខ្លាចក្នុងអំពើបាប) ៥-អលោភៈ (មិនជាប់ជំពាក់ក្នុងលោភ) ៦-អទោសៈ( មិនក្រោធប្រទូស្ត) ៧-តត្រមជ្ឈត្តតា (សម្តឹងអារម្មណ៍កណ្តាល) ៨-កាយបស្សទ្ធិ (ស្ងប់កាយ) ៩-ចិត្តបស្សទ្ធិ (ស្ងប់ចិត្ត) (ចេតសិកពីរនេះបដិបក្ខនឹងឧទ្ធច្ចៈ) ១០-កាយលហុតា (ស្រាលកាយ) ១១-ចិត្តលហុតា (ស្រាលចិត្ត) ចេតសិកពីរនេះបដិបក្ខនឹង(បីនៈ-មិទ្ធា) ១២-កាយមុទុតា (កាយទន់ភ្លន់) ១៣-ចិត្តមុទុតា (ចិត្តទន់ភ្លន់) ចេតសិកពីរនេះបដិបក្ខនឹង(ទិដ្ឋិ មានៈ) ១៤-កាយកម្មញ្ញតា (កាយគួរដល់ការងារ) ១៥-ចិត្តកម្មញ្ញតា (ចិត្តគួរដល់ការងារ) ចេតសិកពីរនេះបដិបក្ខនឹង(វិរិយៈ) ១៦-កាយបាគុញ្ញតា (កាយស្ងាត់ជំនាញ) ១៧-ចិត្តបាគុញ្ញតា (ចិត្តស្ងាត់ជំនាញ) ចេតសិកពីរនេះបដិបក្ខនឹង(អសទ្ធា) ១៨-កាយុជុកតា កាយ(ត្រង់ត្រឹមត្រូវ) ១៩-ចិត្តុជុកតា (ចិត្តត្រង់)ចេតសិក ពីរនេះបដិបក្ខនឹង(កិលេសជាគ្រឿងរៀបរវៃ), វិរតិចេតសិក៣ គឺ ២០-សម្មាវាចា (សម្តីត្រូវ) ២១-សម្មាកម្មន្តោ (ការងារត្រូវ) ២២-សម្មាអាជីវោ (ចិញ្ចឹមជីវិតត្រូវ), អប្បមញ្ញាចេតសិក២ គឺ ២៣-ករុណា (សេចក្តី អាណិត) ២៤-មុទិតា (ទន់ភ្លន់ត្រេកអរតាម) និង និង បញ្ញាទ្រិយចេតសិក១ គឺ ២៥-បញ្ញា (ចេតសិកដែលគ្រប់គ្រងលើសហជាតិធម៌ទាំងពួង) ។

<sup>xiii</sup> បរិនិព្វាន គឺរលត់ខន្ធចលៃងកើតស្លាប់ទៀតហើយ។

<sup>xiv</sup> ពោធិសត្វ (អាន ពោធិស័ត) (ន.)អ្នកដែលមានចិត្តឬមានសេចក្តីប្រាថ្នាជាប់នៅក្នុងពោធិ គឺអ្នកដែលកំពុងខំប្រឹងបំពេញបារមី បម្រុងនឹងបានត្រាស់ជាព្រះសម្មាសម្ពុទ្ធ; បើទុកជាភ្នាក់ជាតិទៅកើតជាតិវិញ ក៏គង់នៅហៅថា ពោធិសត្វ ដែរ ព្រោះមានបំណងជាប់មិនបាត់នឹង ពោធិ ដែលជាការត្រាស់ដឹងលោកកុត្តរធម៌ដោយសម្មាសម្ពោធិញ្ញញ្ញាណ។

<sup>xv</sup> ទស្សនវិជ្ជា (ន.) គឺជាការសិក្សាអំពីទស្សនៈ មតិ យោលរបស់អ្នកប្រាជ្ញ បណ្ឌិតស្តីអំពីហេតុផល សច្ចភាពសាកល និងផលប្រយោជន៍សម្រាប់មនុស្ស។ ពុទ្ធិទស្សនវិជ្ជាមិនត្រឹមតែផ្អែកលើពុទ្ធិវិទ្យាសាស្ត្រដែលផ្ដោតលើការពិសោធន៍ បែបរូបធាតុនិយមប៉ុណ្ណោះទេ ប៉ុន្តែទស្សនវិជ្ជាផ្នែកខ្លះ បានផ្ដោតលើអស្តិ្ធរូប(ឬហៅថាបរមត្ថ) ដែលហួសឆ្ងាយពី ពិភពរូបធាតុទៀតផង។ ពុទ្ធិទស្សនវិជ្ជា មានលក្ខណៈជ្រៅជ្រះជាងគេ បើប្រៀបធៀបនឹងពុទ្ធិស្រ្តីយ(ឬហៅថា ពុទ្ធិសាមញ្ញ) ដែលមនុស្សទូទៅទទួលបានពីស្រ្តីយារម្មណ៍ និង ពុទ្ធិសាស្ត្រដែលផ្ដោតលើសច្ចភាពរូបធាតុតាម ពិសោធន៍ជាក់ស្តែង។

<sup>xvi</sup> សោក (ន.) សេចក្តីឈឺផ្សាចិត្ត; សេចក្តីសង្រេង; សេចក្តីស្តាយស្រណោះឬស្តាយអាល័យ។ សោយសោក ទទួល រងសេចក្តីស្តាយស្រណោះ ។

<sup>xvii</sup> បរិទេវទុក្ខ (ន.) ទុក្ខដោយយំ ឱក្ខន្ធគុល អណ្តាតអណ្តក។

<sup>xviii</sup> ទោមនស្ស (ទោមៈនាស់) (ន.) សេចក្តីតូចចិត្ត, សេចក្តីអាក់អន់ចិត្ត, ចិត្តប្រកបដោយទោស មានចិត្តអាក់អន់ , ភាវៈនៃបុគ្គលមានចិត្តប្រទូស្ត ចិត្តអាក្រក់។

<sup>xix</sup> ឧបាយាស (អ៊ុប៉ាយ៉ាស) (ន.) សេចក្តីចង្អៀតចិត្ត, សេចក្តីតឹងចិត្តខ្លាំង, សេចក្តីតានតឹងចិត្ត ។ ឧបាយាសកើតពី ជរា-មរណៈដែលជាធម៌រូបវិទ្យា សម្មុទ្ធសាស្ត្រាទ្រង់ពិនិត្យ ឃើញពិតឥតល្អៀងឃ្លៀងឃ្លាតឡើយ ។

<sup>xx</sup> បដិច្ចសមុប្បាទ ប៉ះដិច-ចះ- សៈម៉ុប-បាត បា. (ន.) ធម៌ឬសភាវៈដែលកើតមានឡើងដោយសារបច្ច័យ គឺ ត្រៀមអាស្រ័យទាក់ទងតាមគ្នា ដូចជាសង្ខារកើតមានឡើងព្រោះមានអវិជ្ជាជាបច្ច័យ

<sup>xxi</sup> អវិជ្ជា អៈវិច-ជា (ន.) នៅទីនេះសំដៅ ធាតុដែលមិនដឹង បានដល់ធាតុទឹកដីភ្លើងខ្យល់ ពោលគឺមេដឹវិតឈ្មោល (កាម៉ែតឈ្មោល, ស្លែម៉ាតូសូអ៊ីត) និងស៊ុតញី (កាម៉ែតញី, អូរុល)។ ទឹកដីភ្លើងខ្យល់ផ្គុំធាតុបង្កើតបានជាដីវិតសត្វ លោក ។

<sup>xxii</sup> បច្ច័យ (ប៉ុច-ចៃ (ន.) (បច្ចយ; ប្រត្យយ) ហេតុជាទីអាស្រ័យតន្ត្រី; ទំនង, លំអាន; ហេតុដែលនាំឲ្យផលប្រព្រឹត្តទៅ ។ល។

<sup>xxiii</sup> សង្ខារ (សង់-ខា) (ន.) ការផ្សំផ្គុំជាអំប្រើយ៉ុង, សព្វកាយ ការកក់ណើត, តំណកំណើតសត្វ, ការចាប់កំណើត, បដិសន្ធិនៃអាយុជីវិត ។ សង្ខារ គឺជាការកកើតជីវិតសត្វលោក ដោយការផ្គុំនៃធាតុទឹកដីភ្លើងខ្យល់។

<sup>xxiv</sup> វិញ្ញាណ វិញ-ញាន (ន.) (វិជ្ជាន) ធម្មជាតិដឹងច្បាស់នូវអារម្មណ៍ (ចិត្ត) ។

<sup>xxv</sup> នាមរូប(ន.)គឺនាមនិងរូប។ នាមរូបគឺជាបញ្ចខន្ធឬខន្ធច។ នាមសំដៅលើចេតសិកនិងចិត្ត។ ចេតសិកនៃបញ្ចខន្ធគឺ វេទនា, សញ្ញា, និង សង្ខារ ចំណែកចិត្តក្នុងបញ្ចខន្ធគឺវិញ្ញាណ។ មានន័យថា នាម គឺជាការកំណត់ដឹងដោយកិច្ច ជារឿងរបស់ចេតសិក ចិត្ត ដែលជាវត្ថុឥតរូបរាងរួមមាន វេទនា សញ្ញា សង្ខារ និង វិញ្ញាណ។ ចំណែក រូប គឺជា កាយ ឬអ្វីៗដែលប្រាកដដល់ភ្នែក រួមមាន រាង សណ្ឋាន ទ្រង់ ទ្រង់ទ្រាយ ខ្លួនប្រាណ ដែលប្រែប្រួលឬវិនាស ដោយហេតុផ្សេងៗមានក្តៅនិងត្រជាក់ជាធម្មតា។

- <sup>xxvi</sup> អាយតនៈ(ឬអាយតន)អា-យៈតៈនៈនៈ(ន.) សរីរាង្គវិញ្ញាណដែលជាលំនៅនៃអារម្មណ៍ មានភ្នែក, ត្រចៀក, ច្រមុះ, អណ្តាត, កាយ, មនោ, ទាំង៦នេះជា អាយតនៈខាងក្នុង ចំណែក អាយតនៈខាងក្រៅមាន៦ដែរ គឺ រូប, សំឡេង, ក្លិន, រស, ផោដ្ឋព្វៈ, សកាវធម៌ ។
- <sup>xxvii</sup> ផស្សៈ(ឬផស្ស)ផ័ស-សៈ(ន.) ផ្សព្វ, សម្ផស្ស, ការប៉ះប្រសព្វចូលគ្នានៃអាយតនៈខាងក្នុងទាំង៦មានភ្នែក, ត្រចៀក, ច្រមុះ, អណ្តាត, កាយ, មនោ ជាមួយនឹង អាយតនៈខាងក្រៅទាំង៦មាន រូប, សំឡេង, ក្លិន, រស, ផោដ្ឋព្វៈ, សកាវធម៌ ក៏កើតអារម្មណ៍ដឹងឡើង។
- <sup>xxviii</sup> វេទនា [វេត-ទៈ-នា] (សំ. បា.) (ន.) ជាចេតសិកម្មយដែលនាំឲ្យដឹងនូវអារម្មណ៍ជា ១.សុខ ឬ ២.ទុក្ខ ឬ ៣.ឧបេក្ខា ឬ ៤.សោមនស្ស ឬ ៥.ទោមនស្ស។ ចំពោះមនុស្សច្រើនតែបញ្ចេញឲ្យដឹងនូវទុក្ខវេទនា ច្រើនជាងវេទនាដទៃ។
- <sup>xxix</sup> តណ្ហា (តន់-ហា) បា.; សំ. (ន.) (ត្រួស្តា) ចំណង់, ការអន្ទះអន្ទែង, សម្រេកឃ្នាន, សេចក្តីប្រាថ្នា។ តណ្ហាមាន ៣យ៉ាងគឺ ៖ ក.កាមតណ្ហា គឺ ចំណង់ ការអន្ទះអន្ទែង សម្រេកឃ្នាន សេចក្តីប្រាថ្នាលើកាមគុណទាំង៥មាន រូប, សំឡេង, ក្លិន, រស និងសម្ផស្ស ខ. ភវតណ្ហា សេចក្តីប្រាថ្នានៅក្នុងទីកើតស្លាប់ និង គ.វិភវតណ្ហា មិនមានចំណង់ ឱ្យមានទឹកកំណើតទៀត។
- <sup>xxx</sup> ឧបាទាន (អ៊ុប៉ា-ទាន) សំ. បា. (ន.) ការប្រកាន់មាំ, ការប្រតោងចិត្តគំនិត, សេចក្តីប្រកាន់ជាប់ស្អិត, សេចក្តីជំពាក់ចិត្ត។ ឧបាទាន ជាគ្រឿងតោងនៃចិត្តទៅលើខន្ធ៥ (ឧបាទានខន្ធ) គឺ៖ រូបខន្ធ, វេទនាខន្ធ, សញ្ញាខន្ធ, សង្ខារខន្ធ, វិញ្ញាណខន្ធ។
- <sup>xxxi</sup> ភព (ភប់) (ន.) (ភវ, វ > ព) សេចក្តីចម្រើននៃ ដំណើរការកើតស្លាប់, ជម្រកសម្រាប់សត្វកើតស្លាប់។
- <sup>xxxii</sup> ជាតិ (ជា-តិ ឬ ជាត) (ន.) កំណើត, ការកើតរស់រានមានជីវិត,ការមានអាយុរស់នៅ។
- <sup>xxxiii</sup> មរណៈ គឺការបែកធ្លាយខន្ធផ្តេងទៅជាទឹកដីភ្លើងខ្យល់វិញ គឺជាការបញ្ចប់អត្តិភាពជីវិតមួយ ទៅជាអត្តិភាពជីវិតមួយផ្សេងទៀត។
- <sup>xxxiv</sup> បុប្ផន (ប៉ុប្ផ-ជន់) បា.; សំ.(ន.) (បុប្ផ "កាស់, ក្រាស់ក្រៃ; ច្រើន" + ជន "សត្វដែលកើត, សត្តលោក"; ប្តូរជន ជន) ជនមានកិលេសក្រាស់, ជនអ្នកមានសេចក្តីសៅហ្មង, សត្វលោកក្រៅអំពីអរិយបុគ្គលទាំង៨ពួក។ បុប្ផន មានច្រើនប្រភេទ មានកល្យាណបុប្ផន, បាបបុប្ផន; បណ្ឌិតបុប្ផន, ពាលបុប្ផន ជាដើម ។
- <sup>xxxv</sup> អរិយបុគ្គល (ន.) បុគ្គលមានតម្លៃប្រសើរគួរគោរពរាប់រក ជាមនុស្សចម្រើនដោយពុទ្ធិយល់ដឹងក្នុងអរិយសច្ច ជាមនុស្សឥតទោសក្នុងសង្សារវដ្ត ព្រោះគ្មាននូវអាសវំ និងបរិបូរដោយអរិយទ្រព្យ គឺ សទ្ធា, សីលៈ, ហិរិ, ឱត្តប្បៈ, សុតៈ, ចាតៈ, បញ្ញា ។ អរិយបុគ្គល ជាអ្នកដែលបានសម្រេចលោកុត្តរធម៌ តាំងពីថ្នាក់សោតាបត្តិមគ្គរៀងទៅដល់អរហត្តផល ។ បុគ្គល មាន៤ ប្រភេទគឺ ១- អាចារអរិយៈ ឬ អាចារិយៈ អ្នកដែលមានមារយាទត្រឹមត្រូវ (សូម្បីសត្វតិរច្ឆាន បើមានមារយាទល្អត្រឹមត្រូវ ក៏ហៅថា អាចារអរិយៈ បានដែរ); ២- ទស្សនអរិយៈ ឬ ទស្សនារិយៈ អ្នកដែលមានរូបឆោមលោមព័ណ៌ល្អ មានឥរិយាបថស្រគត់ស្រគំសមរម្យ គួរឲ្យចង់ឃើញចង់មើល; ៣- លិង្គអរិយៈ ឬ លិង្គារិយៈ បព្វជិតដែលល្អតែភេទ គឺអ្នកបួសដែលផ្ចិតផ្ចង់ប្រុងប្រយ័ត្នតែត្រង់ការស្លៀកដណ្តប់ឲ្យត្រឹមត្រូវតាម

បែបបទជាសមណសារូប ប៉ុន្តែជាមនុស្សទ្រុស្តសីល; ៤- អរិយបុគ្គល ឬបដិវេទអរិយៈ ឬ បដិវេទារិយៈ លោកអ្នក បានលុះលោកុត្តរធម៌ (ពុទ្ធាទិបណ្ឌិត) ។

<sup>xxxvi</sup> សម្មាមគ្គ (អដ្ឋង្គិកមគ្គ) មាន ៨ យ៉ាង គឺ ១-សម្មាទិដ្ឋិ សេចក្តីយល់ឃើញត្រូវ (ព. ផ្ទ. មិច្ឆាទិដ្ឋិ); ២-សម្មាសង្កប្ប ឬ--សង្កប្បៈ សេចក្តីត្រិះរិះត្រូវ, តម្រិះត្រូវ (ព. ផ្ទ. មិច្ឆាសង្កប្ប); ៣-សម្មាវាចា សម្តីត្រូវ, ប្រើជា សម្មាពាក្យក៏បាន (ព. ផ្ទ. មិច្ឆាវាចា) ឬ--ពាក្យ; ៤-សម្មាកម្មន្តៈ ការងារត្រូវ (ព. ផ្ទ. មិច្ឆាកម្មន្ត); ៥-សម្មាអាជីវៈ ការចិញ្ចឹមជីវិតត្រូវ, ប្រើជា សម្មាអាជីវោ ឬ សម្មាអាជីព, សម្មាជីព, សម្មាជីវៈ ក៏បាន (ព. ផ្ទ. មិច្ឆាអាជីវៈ ឬ មិច្ឆាអាជីវោ, មិច្ឆាអាជីព, មិច្ឆាជីព, មិច្ឆាជីវៈ); ៦-សម្មាវាយាមៈ ព្យាយាមត្រូវ, ប្រើជា សម្មាព្យាយាម ក៏បាន (ព. ផ្ទ. មិច្ឆាវាយាមៈ ឬ មិច្ឆា ព្យាយាម); ៧-សម្មាសតិ ស្មារតីត្រូវ, ការរព្វកត្រូវ (ព. ផ្ទ. មិច្ឆាសតិ); ៨-សម្មាសមាធិ សមាធិត្រូវ (ព. ផ្ទ. មិច្ឆា សមាធិ) ។

<sup>xxxvii</sup> សម្មាទិដ្ឋិ (ស័ម-ម៉ា -ទិត-បិ) ន. < សម្មា "ពិត, ត្រឹមត្រូវ" + ទិដ្ឋិ "ដំណើរយល់ឃើញ" ៖ ដំណើរយល់ឃើញ ត្រឹម ត្រូវពិតប្រាកដ, បានដល់បញ្ញាយល់ឃើញច្បាស់នូវដំណើរសង្ខារធម៌តាមអរិយសច្ច, ឬដំណើរអស់ទៅនៃ ឧបាទានដោយបញ្ញាយល់ច្បាស់អំពីបរមត្ថនៃនាមរូប អនិច្ចំ ទុក្ខំ អនត្តា, ឬការដឹងយ៉ាងត្រឹមត្រូវអំពីវិធីបំផ្លាញ កិលេសក្នុងខន្ធសន្តានគឺលោកៈ ទោសៈ មោហៈជាដើម។ ដើម្បីទទួលបាននូវសម្មាទិដ្ឋិ មនុស្សអាចប្រតិបត្តិគន្ថ រៈ "កិច្ចខាងការសិក្សារៀនទន្ទេញ" និងបដិបត្តិវិបស្សនាធុរៈ "កិច្ចខាងការពិចារណាដើម្បីឃើញច្បាស់នូវដំណើរ ពិតនៃសង្ខារធម៌តាមរយៈសម្មាធិ" ជាដើម។

<sup>xxxviii</sup> សម្មាសង្កប្ប ជាសេចក្តីត្រិះរិះត្រឹមត្រូវ, តម្រិះត្រឹមត្រូវ, បានដល់សេចក្តីត្រិះរិះអំពី៖ ១.ការចេញចាកកាម(នេក្ខ ម្ម) ២.ការមិនព្យាបាទ(អព្យាបាទ) ៣.ការមិនបៀតបៀន(អវិហីសា) និងត្រិះរិះអំពីកុសលកម្មបទ១០ ឬសុចរិត៣ យ៉ាង គឺ៖ ១.កាយសុចរិត, សុចរិតដោយកាយ ២.វចីសុចរិត, សុចរិតដោយវាចា ៣.មនោសុចរិត, សុចរិតដោយ ចិត្ត ជាដើម។

<sup>xxxix</sup> សម្មាវាចា គឺការស្តីនិយាយត្រឹមត្រូវ និយាយតែពាក្យដែលនាំឲ្យអ្នកស្តាប់ទទួលបានប្រយោជន៍និងសប្បាយរីក រាយ។ សំដីត្រឹមត្រូវហៅថាម្យ៉ាងទៀតថា វចីសុចរិត ដែលផ្ទុយពីវចីទុច្ចរិត។ វចីទុច្ចរិតមាន ៤យ៉ាងគឺ៖១.ពាក្យកុ ហស កូតករ(មុសាវាទ) ២.ពាក្យញុះញង់(បិសុនាវាទ) ៣.ពាក្យគំរោះគំរើយ(ផរុសាវាទ) ៤.ពាក្យរឡេះរឡោះឥត ប្រយោជន៍(សម្មប្បណាវាទ)

<sup>xl</sup> សម្មាកម្មន្ត ជាការប្រព្រឹត្តិអំពើត្រឹមត្រូវដោយកាយ ឬហៅថាម្យ៉ាងទៀតថាកាយសុចរិត ដែលផ្ទុយពីកាយទុច្ចរិត។ កាយទុច្ចរិតមានដូចជា៖ ១.ការសម្លាប់សត្វ(បាណាតិបាត) ២.ការលួចទ្រព្យអ្នកដទៃ(អទិន្នាទាន) ៣.ការប្រព្រឹត្ត ខុសក្នុងកាមគុណទាំងឡាយ(កាមេសុមិច្ឆាចារ) ៤.ការសេពនូវទឹកស្រវឹងគឺសុរា និងមេរ័យ(សុរាមេរយមជ្ជប្បមាទ ដ្ឋានា)។

<sup>xli</sup> សម្មាអាជីវៈ (ន.) ការចិញ្ចឹមជីវិតត្រឹមត្រូវ ជាការមានមុខរបរចិញ្ចឹមជីវិតនិងការរស់នៅត្រឹមត្រូវ ដោយសុចរិតនិង ចេះលែប្រមាណក្នុងការបរិភោគ ស្នាក់នៅជាដើម។ របរសុចរិតត្រូវចៀសវាងជំនួញទុច្ចរិត៥ យ៉ាងគឺ៖ ១- ការ ជួញត្រៀងសស្ត្រាវុធ(សត្តវណិជ្ជា) ២- ការជួញមនុស្ស សត្វ(សត្តវណិជ្ជា) ៣- ការជួញសាច់(មំសវណិជ្ជា) ៤-ការ



ដួងត្រៀមស្រវឹង(មជ្ឈវណិជ្ជា) ៥-ការដួងត្រៀមស្រវឹង(វិសវណិជ្ជា)។ ក្រៅពីនេះ ត្រូវធ្វើនូវអាជីវប្រតិបត្តិសីល គឺ ចិញ្ចឹមជីវិតដោយបច្ច័យ៤ដោយល្អត្រឹមត្រូវ និង រៀបចំបាបធម៌ទាំង៥ និងតិរច្ឆានវិជ្ជា៨ជាដើម។ បច្ច័យ៤៖ សម្លៀកបំពាក់(ចីវរ), អាហារ(បិណ្ឌបាត), ទីស្នាក់នៅ(សេនាសនៈ) និងថ្នាំកែរោគព្យាបាលដម្ងី(គិលានកេសជ្ជ)។ បាបធម៌ ជាធម៌លាមក, អាក្រក់ គឺសភាវៈដែលជាជំនួយចិត្ត នាំចិត្តឲ្យហ៊ានធ្វើអំពើអាក្រក់ ដូចយ៉ាងសេចក្តី ប្រណែនណ្ឌនីស, ឥតអៀនខ្មាស ឥតរាងអាទៅរកអំពើអាក្រក់ ជាដើម។ បាបធម៌ មានជាអាទិ៍៥គឺ ៖

- ១.ការកុហកដោយបូកពាក្យ(កហនា), ២.ការនិយាយរាក់ទាក់ដោយវាចា(លបនា ), ៣.ការធ្វើនិមិត្ត គឺប្រើឧបាយកល ដោយកាយខ្លះ ដោយវាចាខ្លះ(នេមិត្តិកតា), ៤.ការពោលគំរាម ឬសង្កត់ប្រើសំដីជាខ្មោសសម្រាប់កោសការយកលាភ(និប្បសិកតា), ៥.ការរកលាភដោយលាភ គឺការយកលាភទៅទាក់លាភ(លាភនេ លាភំ និដ្ឋិតីសនតា) ។ តិរច្ឆានវិជ្ជា គឺចំណេះដែលថោកទាប ទុកដូចជាចំណេះរបស់សត្វតិរច្ឆាន ព្រោះមិនមានប្រយោជន៍។ ១.អង្គតម្រានិយាយអំពីសិរីរវរៈមានដៃនិងជើងជាដើម។ ២.និមិត្ត តម្រាសម្រាប់ទាយនូវហេតុផ្សេងៗ។ ៣.ឧប្បាតំ តម្រានិយាយអំពីឧប្បត្តិហេតុដូចធ្លាក់កេតុ មេឃក្រហមដាលឡើងក្នុងទិសផ្សេងៗនោះនិងផែនដីញ័រជាដើម។ ៤.សុបិនំ តម្រាសម្រាប់ទាយយល់សប្តិ។ ៥.លក្ខណំ តម្រាសម្រាប់ទាយលក្ខណៈរបស់ស្ត្រី និងបុរស។ ៦.មូសិកច្ចុ តម្រាសម្រាប់ទាយនូវសំពត់ដែលកណ្តុរកាត់។ ៧.អគ្គិហោមំ វិធីបូជាភ្លើង។ ៨.ទិព្វិហោមំ វិធីបូជាវែក។

<sup>xlii</sup> សម្មាវាយាម, ព្យាយាមត្រឹមត្រូវ ៤ យ៉ាងគឺ៖ ១- ព្យាយាមប្រយ័ត្នមិនឲ្យបាបកើតឡើង(សំវប្បធាន)។ ២-ព្យាយាមលះបាបដែលបានកើតឡើងហើយ(បហានប្បធាន)។ ៣-ព្យាយាមរក្សាកុសលដែលមានហើយ(អនុរក្ខនាបធាន)។ ៤-ព្យាយាមចម្រើននូវកុសលធម៌ដែលមិនធ្លាប់មាន(ការនាបធាន)។

<sup>xliii</sup> សម្មាសតិ ជាស្មារតីរឭកនឹកឃើញត្រឹមត្រូវ មិនភ្លាត់គំនិត មិនវង្វេងស្មារតី ដែលជាដំណើរស្វាងរុងរឿងនៃគំនិតសតិសម្បជញ្ញៈ ដោយផ្អែកលើសតិបដ្ឋាន៤ យ៉ាងគឺ ការតាំងស្មារតីនឹកដល់កាយ, ដល់វេទនា, ដល់ចិត្ត, ដល់ធម៌ ជាដើមដើម្បីឲ្យឃើញច្បាស់តាមការណ៍ពិត។ សតិបដ្ឋាន គឺការតាំងសតិ សម្បជញ្ញៈ ព្យាយាមពិចារណា កាយវេទនា ចិត្ត និង ធម៌ ដើម្បីកំចាត់បង់អភិជ្ឈា និង ទោមនស្ស គឺ៖ ១) កាយានុបស្សនា ២) វេទនានុបស្សនា ៣) ចិត្តានុបស្សនា ៤) ធម្មានុបស្សនា ។

១-កាយានុបស្សនា ការពិចារណាឃើញកាយ ក្នុងកាយចែកជា ៦ បព្វៈគឺ៖ ១) អានាបាណបព្វៈ ដង្ហើមចេញចូល ២) ឥរិយាបថបព្វៈ ការពិចារណាឥរិយាបថទាំង ៤ គឺ ដេកដើរឈរអង្គុយ ៣) សម្បជញ្ញបព្វៈ ការពិចារណាដោយសតិសម្បជញ្ញៈ គឺសេចក្តីដឹងខ្លួនក្នុងការការដើរ ការឈរ ការអង្គុយ ការដេក ការភ្ញាក់ ការនិយាយ ការនៅស្ងៀម។ ៤) មនសិការបព្វៈ គឺការពិចារណាឃើញនូវអាការៈ ៣២ ប្រការ ដែលមានក្នុងកាយនេះ ចាប់តាំងពីបាតជើង រហូតដល់ចុងសក់ ពីចុងសក់ចុះមកដល់បាតជើង មានស្បែក ហ៊ុមព័ទ្ធជុំវិញពេញទៅដោយវត្ថុមិនស្អាតដោយប្រការផ្សេងៗ គឺសក់ រោម ក្រចក ធ្មេញ ស្បែក សាច់ សរសៃ ឆ្អឹង ខួរក្នុងឆ្អឹង តម្រងនោម (ទាច) បេះដូង ថ្លើម វាវ ក្រពះ សួត ពោះវៀនធំ ពោះវៀនតូច អាហារថ្មី អាហារចាស់ ប្រមាត់ ស្មៅស្ម ខ្ទុះ ឈាម ញើស ខ្លាញ់ខាប់ ទឹកភ្នែក ខ្លាញ់រាវ ទឹកមាត់ ទឹកសំបោរ ទឹកអិល និង ទឹកមូត្រ ។ ៥) ធាតុមនសិការបព្វៈ គឺពិចារណាឃើញកាយ

នេះតាមដែលតាំងនៅ តាមដែលស្ថិតនៅដោយភាពជាធាតុថា ក្នុងកាយនេះមាន ធាតុដី ទឹក ភ្លើង ខ្យល់ ។ ៦) ន  
វសីវតិកាបញ្ចៈ គឺពិចារណាលក្ខណៈផ្សេងៗនៃសាកសព។

២-វេទនានុបស្សនា ការពិចារណាវេទនាក្នុងវេទនាទាំងឡាយ គឺការពិចារណាការសោយនូវសេចក្តីសុខ ទុក្ខ មិន  
សុខ មិនទុក្ខក្នុងខ្លួនឯង ចែកចេញជា៤ ប្រភេទគឺ៖ ១- ពេលសោយសុខវេទនា ទុក្ខវេទនា អទុក្ខមសុខវេទនា។  
មានឬមិនមានអាមិស ។ ក្នុងវេទនាទាំង ៤ប្រការនេះ ទ្រង់បង្រៀនឲ្យកិក្ខុពិចារណា វេទនា ជា ៣ លំដាប់គឺ៖ មាន  
ជាប្រក្រតីក៏ត្រឹមតែសម្រាប់ចម្រើនញាណ និងការចម្រើនសតិប៉ុណ្ណោះ មិនអាស្រ័យតណ្ហា និង ទិដ្ឋិ ឬប្រកាន់មាំ  
អ្វីៗក្នុងលោកឡើយ ។ ព្រះអង្គត្រាស់សរុបថា “ម្ចាស់កិក្ខុទាំងឡាយ កិក្ខុពិចារណាលើញ វេទនាក្នុងវេទនាទាំង  
ឡាយ ជាប្រក្រតី យ៉ាងនេះឯង” ។

៣-ចិត្តានុបស្សនា ការពិចារណាលើញចិត្តក្នុងចិត្ត គឺពិចារណាចិត្តរបស់ខ្លួន ឲ្យឃើញសភាវៈ ដែលប្រាកដក្នុងខ  
ណៈនោះ និងដឹងច្បាស់តាមសេចក្តីពិត ដោយការតាមដានចិត្ត ៨គូ គឺ៖ ចិត្តប្រកបដោយឬមិនប្រកបដោយរាគៈ  
ទោស មោហៈ ចិនមិទ្ធុៈ ជាមហគ្គតៈ ក្រៃលែង, សមាធិ រួចផុត។

៤-ធម្មានុបស្សនា ការពិចារណាលើញធម៌ក្នុងធម៌ទាំងឡាយជាប្រក្រតី គឺ ពិចារណាថា ក្នុងខណៈនេះ មានធម៌អ្វី  
នៅក្នុងចិត្តរបស់ខ្លួន ក៏ដឹងច្បាស់ធម៌នោះ។ ដោយពិចារណាធម៌ទាំងជានិច្ច អកុសល និង អព្យាក្រិត ដោយ  
បែងចែកការពិចារណាជា៥ពួកគឺ៖ ពួកទី១ នីវរណបញ្ចៈ នីវរណៈគឺពួកធម៌ដែលរារាំងចិត្តមិនឲ្យសម្រេចនូវកុស  
លធម៌ មាន ៥ប្រការគឺ៖ ១) កាមច្ឆន្ទៈ ការត្រេកអរក្នុងកាម ។ ២) ព្យាបាទៈ ការព្យាបាទ ។ ៣) ចិនមិទ្ធុៈ ការរុញរា  
ងោកងុយ ងុយដេក ។ ៤) ឧទ្ធចក្កក្កច្ឆៈ សេចក្តីរាយមាយអណ្តែតអណ្តូង ។ ៥) វិចិក្ខា ការសង្ស័យមិនចេះចប់ ។

xliv សម្មាសមាធិ (ស័ម-ម៉ា-សៈ-ម៉ា-ធិ)(ន.) សមាធិត្រូវផ្លូវ, ត្រូវទំនង, ដំណើរតាំងចិត្តស្នូលស៊ប់មាំក្នុងគន្លងអារម្មណ៍  
ដែលនឹករំពឹងត្រឹមត្រូវ, ដំណើរស្នូលចិត្តស៊ប់ក្នុងអង្គឈានត្រឹមត្រូវ, សមាធិដែលចុះស្នូលស៊ប់ក្នុងអង្គឈានពេញ  
បរិបូរ ។ សម្មាសមាធិ មាន២គឺ៖ ឧបចារសមាធិ (ឧបៈចារៈ-សៈ-ម៉ា-ធិ) សមាធិដែលចុះស្នូលស៊ប់ក្នុងអង្គបឋមជ្ឈាន  
ប៉ុន្តែមិនទាន់ពេញបរិបូរ។ ពាក្យ សម្មាសមាធិ ផ្ទុយនឹង មច្ឆាសមាធិ ដែលជាសមាធិខុសផ្លូវខុសទំនង ។

xlv បញ្ញា (ប័ញ្ញ-ញ៉ា)(ន.) ការដឹងច្បាស់ បានដល់ការយល់ការដឹងហេតុផល ដោយវិនិច្ឆ័យបានអំពីភាពត្រឹមត្រូវ  
និងខុសឆ្គង ភាពពិតនិងមិនពិត ភាពល្អនិងអាក្រក់ ការគួរនិងមិនគួរ ជាគុណនិងជាទោស មានប្រយោជន៍និង  
មិនមានប្រយោជន៍ ជាដើម និង អាចដោះស្រាយបញ្ហាលំបាកស្មុគ្រស្មាញទាំងឡាយ ដោយសន្តិវិធីនិងសមហេតុ  
ផលតាមសភាវពិតតាមកាលៈទេសៈ។ បញ្ញាយល់ដឹងច្បាស់អំពីរូប វេទនា សញ្ញា សង្ខារ វិញ្ញាណជាថាសភាវមិន  
ទៀង។ បញ្ញាយល់ច្បាស់អំពីបដិច្ចសមុប្បទធម៌ ដឹងនូវអរិយសច្ចធម៌មានការគិតពិចារណានូវហេតុផលដែលមិន  
ត្រូវអកុសលនីវរណៈគ្របសង្កត់ និងកំចាត់អស់អាសវកិលេសដែលដេកត្រាំក្នុងសន្តានជាដើម។ បញ្ញាធ្វើឲ្យសទ្ធា  
ខ្វាក់ក្លាយជាសទ្ធាត្រឹមត្រូវទៅតាមសេចក្តីពិត មិនភ្ញាំងភ្ញាត់ទៅជារឿងភ្ញាក់ផ្អើលផ្សេងៗ ដោយចេះតែជឿខុស  
ហេតុផលនោះឡើយ។ បញ្ញាធ្វើឲ្យសីល ជាសីលដែលជាទីត្រេកអរនៃព្រះអរិយៈ មិនក្លាយទៅជាសីលពូតបរាមា  
ស។ បញ្ញាធ្វើឲ្យចាតៈ ជាចាតៈដែលលះបង់ពិតប្រាកដ។ បញ្ញាជាខ្លឹម និងជាតួយគ្រងនូវគុណសម្បត្តិដទៃៗ  
បញ្ញាជាគុណសម្បត្តិដ៏សំខាន់បំផុតរបស់ព្រះអរិយសាវ័ក និងជាចំណុចទិសដៅនៃការហ្វឹកហាត់អប់រំខ្លួនរបស់

ព្រះអរិយសារីកជាបន្តទៅ រហូតដល់អស់អវិជ្ជា។ អ្នកមានបញ្ញា ជាអ្នកយល់ដឹងនិងរៀបចំដំណើរជីវិតនិងការរស់នៅសម្រាប់ខ្លួនឯង និងសង្គមបានល្អត្រឹមត្រូវដែលចៀសទុក្ខទៅរកសុខ។ គេអាចបណ្តុះបញ្ញាដោយសង្កេតស្តាប់ គិត សួរ កត់ត្រា ដោយវិធីសមាធិចិត្ត គឺចិត្តមិនប្រកបជាមួយអកុសលចេតសិក ទាំងឡាយ មានមោហៈ លោភៈ ទោសៈ បីន មិទ្ធិ វិចិក្ខុ ជាដើម។ បញ្ញាមានជាអាទិ៍៖ បញ្ញាសុតមយប្បញ្ញា (សុ-តៈមៈយ័ប-ប្បញ្ញ-ញ្ញា) ប្រាជ្ញា ឈ្វេងយល់ដឹងច្បាស់ដែលកើតអំពីការស្តាប់។ ទានមយប្បញ្ញា បញ្ញាដឹងច្បាស់ ឃើញត្រូវណា កើតឡើង ព្រោះប្រារព្ធទាន។ សីលមយប្បញ្ញា បញ្ញា ដឹងច្បាស់ មិនផ្ទេងព្រោះប្រារព្ធសីល។ ចិន្តាមយប្បញ្ញា បញ្ញាឈ្វេងយល់ពិតក្នុងចិត្តដោយខ្លួនឯង។ ការនាមយប្បញ្ញា គឺជាប្រាជ្ញារបស់បុគ្គលចូលកាន់ឈានសមាបត្តិ ។

<sup>xvi</sup> សីល (អានថា សិល) (ន.) ជាវិធីចេតនាដែលរៀបចំកំរិតអំពើអាក្រក់, ការកាន់ឬប្រព្រឹត្តល្អដោយកាយវាចា, ការមិនប្រព្រឹត្តកន្លងសិក្ខាបទឬវិន័យប្បញ្ញត្តិ។ ការកាន់ចរិយាល្អ; ការសង្រួម; អង្គនៃចរិយា; ចរិត, ចរិយា; មារយាទល្អ; សេចក្តីល្អ; គតិ; លក្ខណៈ; និស្ស័យ; អធ្យាស្រ័យ; សភាព; ប្រក្រតី; ទម្លាប់; សណ្តាប់ធ្នាប់; ធម្មជាតិ; ធម្មតា។ល។ សីលនៅទីនេះ សំដៅសីលនិងធម៌ ដែលទូទៅហៅថា សីលធម៌ ឬសីលធម្ម ។ សីលធម៌ គឺសីលដែលជាធម៌(របស់សត្វលោក) ពោលគឺនិយាមឬក្បួនកិរិយាមារយាទដើម្បីសណ្តាប់ធ្នាប់ក្នុងការរស់នៅ ឬជាដំបូន្មានដែលនាំឲ្យចៀសវាងអំពើអាក្រក់ហើយឲ្យប្រព្រឹត្តតែអំពើល្អត្រឹមត្រូវទាំងកាយ វាចា ចិត្តក្នុងជីវភាពរស់នៅ ទៅតាមសម្មាវាចា សម្មាគម្មន្ត សម្មាអាជីវៈ។ សម្មាវាចា គឺការស្តីនិយាយត្រឹមត្រូវ និយាយតែពាក្យដែលនាំឲ្យអ្នកស្តាប់ទទួលបានប្រយោជន៍និងសប្បាយរីករាយ។ សំដីត្រឹមត្រូវហៅថាម្យ៉ាងទៀតថា វចិសុចរិត ដែលផ្ទុយពីវចិទុច្ចរិត។ វចិទុច្ចរិតមាន ៤យ៉ាងគឺ៖ ១.ពាក្យកុហស កូតករ(មុសាវាទ) ២.ពាក្យញុះញង់(បិសុនាវាទ) ៣.ពាក្យគំរោះគំរើយ(ផុសុវាទ) ៤.ពាក្យរឿនរឿន(ឥតប្រយោជន៍(សម្មប្បណាវាទ)។ សម្មាគម្មន្ត ជាការប្រព្រឹត្តអំពើត្រឹមត្រូវដោយកាយ ឬហៅថាម្យ៉ាងទៀតថា កាយសុចរិត ដែលផ្ទុយពីកាយទុច្ចរិត។ កាយទុច្ចរិតមានដូចជា៖ ១.ការសម្លាប់សត្វ(បាណាតិបាត) ២. ការលួចទ្រព្យអ្នកដទៃ(អទិន្នាទាន) ៣.ការប្រព្រឹត្តខុសក្នុងកាមគុណទាំងឡាយ(កាមេសុមិច្ឆាចារ) ៤.ការសេពនូវទឹកស្រវឹងគឺសុរា និងមេរ័យ(សុរាមេរយមជ្ជប្បមាទដ្ឋាន)។ សម្មាអាជីវៈ(ន.)ការចិញ្ចឹមជីវិតត្រឹមត្រូវ ជាការមានមុខរបរចិញ្ចឹមជីវិតនិងការរស់នៅត្រឹមត្រូវ ដោយសុចរិតនិងចេះលែប្រមាណក្នុងការបរិភោគ ស្នាក់នៅជាដើម។ របរសុចរិតត្រូវចៀសវាងជំនួញទុច្ចរិត ៥ យ៉ាងគឺ៖ ១- ការជួញគ្រឿងសង្រ្គាវុធ(សត្តវណិជ្ជា) ២- ការជួញមនុស្ស សត្វ(សត្តវណិជ្ជា) ៣- ការជួញសាច់(មំសវណិជ្ជា) ៤-ការជួញគ្រឿងស្រវឹង(មជ្ជវណិជ្ជា) ៥-ការជួញថ្នាំពិស(វិសវណិជ្ជា)។ ក្រៅពីនេះ ត្រូវធ្វើនូវអាជីវបារិសុទ្ធិសីល គឺ ចិញ្ចឹមជីវិតដោយបច្ច័យ៤ ដោយល្អត្រឹមត្រូវ និង រៀបចំបាបធម៌ទាំង៥ និងតិរច្ឆានវិជ្ជា៨ ជាដើម ។

<sup>xvii</sup> សមាធិ (សៈម៉ា-ធិ) (ន.) ដំណើរតាំងសិបមាំនៃចិត្ត, ការចុះចិត្តសិបឬស្ម័គ្រចិត្តក្នុងគន្លងអារម្មណ៍ដែលរំពឹង, ការនឹករំពឹងស្ម័គ្រចិត្ត; ដំណើរស្ម័គ្រចិត្តសិបក្នុងអង្គឈាន ។ ឈាន (ន.) (ឬធុរាន) ការសម្លឹងអារម្មណ៍ ដែលជាអប្បនាសមាធិ។ ឈានមាន៤ថ្នាក់ គឺថ្នាក់ទី១ហៅ បឋមជ្ឈាន មានអង្គ៥គឺ ១- វិតក្កៈ សេចក្តីនឹកសំដៅឆ្ពោះទៅរកអារម្មណ៍ដែលកំពុងការនា; ២- វិចារៈ សេចក្តីរំពឹងពិចារណាអារម្មណ៍ដែលកំពុងការនា; ៣- បីតិ សេចក្តីផ្តិតចិត្តពេញចិត្ត; ៤- សុខៈ សេចក្តីសប្បាយក្នុងចិត្ត; ៥- ឯកក្តតា ដំណើរមូលចិត្តស្ម័គ្រទៅក្នុងអារម្មណ៍តែមួយ (អង្គទាំង

៥ នេះ សំដៅចំពោះអារម្មណ៍ ដែលស្ងប់ស្ងាត់ចាកកាមគុណា; ថ្នាក់ទី ២ ហៅ ទុតិយជ្ឈាន មានអង្គ ៣ គឺលះ វិតកុកៈ វិចារៈ ចេញ នៅសល់តែ បីតិ និង សុខៈ ដែលកើតមកជាប់មកអំពីសមាធិរបស់បឋមជ្ឈាន ជា ៣ នឹង ឯកគ្គតា, ថ្នាក់ទី ៣ ហៅ តតិយជ្ឈាន មានអង្គ២គឺលះ បីតិ ចេញ នៅសល់តែ សុខៈ និង ឯកគ្គតា; ថ្នាក់ទី ៤ ហៅ ចតុត្ថជ្ឈាន មានអង្គ ២ ដែរ លះ សុខៈ ចេញ ចិត្តក្លាយទៅជា ឧបេក្ខា គឺជើយព្រងើយ ជា ២ នឹង ឯកគ្គតា ។ ឈានទាំងបួនថ្នាក់នេះ ហៅថា រូបជ្ឈាន មានរូបធម៌ជាអារម្មណ៍រាប់បញ្ចូលក្នុងរូបបារមី ។ បុគ្គលអ្នកចម្រើនការនា បានសម្រេចផ្លូវឈាន សូម្បីត្រឹមតែបឋមជ្ឈានប៉ុណ្ណោះ ក៏ចូបប្រទះសេចក្តីសុខសប្បាយធម្មតា ឆ្ងាញ់ពិសាជាងរសជាតិអ្វីៗ ទាំងអស់ ។ ឧបចារសមាធិ (ឧបៈចារៈ--) សមាធិដែលចុះស្ទុះស្ទឹងស្ទប់ក្នុងអង្គបឋមជ្ឈាន ប៉ុន្តែមិនទាន់ពេញបរិបូរ ។ អប្បនាសមាធិ (អ័បៈប៉ៈ ន៉ា--) សមាធិដែលចុះស្ទុះស្ទឹងស្ទប់ក្នុងអង្គឈានពេញបរិបូរ ។ អ្វីដែលគ្រោះថ្នាក់ពិបាកស្តារ គឺសមាធិខុសផ្លូវ ខុសទំនងសមាធិ(មច្ឆាសមាធិ )។ សមាធិត្រូវផ្លូវ ត្រូវទំនង(សម្មាសមាធិ) មាន៣ ដំណាក់កាល គឺសម្មាវាយាមៈ, សម្មាសតិ, សម្មាសមាធិ។ សម្មាវាយាម ព្យាយាមត្រឹមត្រូវ ៤ យ៉ាងគឺ៖ ១-មិនឲ្យបាបកើតឡើង(សំរវប្បធាន) ២-លះបាបមាន(បហានប្បធាន) ៣-រក្សាកុសល(អនុរក្ខនាបធាន) ៤-ចម្រើននូវកុសលធម៌(ការវនាបធាន)។ សម្មាសតិ ជាស្មារតីរឭកនឹកឃើញត្រឹមត្រូវដោយផ្អែកលើសតិបដ្ឋាន៤ យ៉ាងគឺ ការតាំងស្មារតីនឹកដល់កាយ, វេទនា, ចិត្ត, ធម៌ ជាដើមដើម្បីឲ្យឃើញច្បាស់តាមការណ៍ពិត។ សតិបដ្ឋាន គឺការតាំងសតិ សម្បជញ្ញៈ ព្យាយាមពិចារណា កាយ វេទនា ចិត្ត និង ធម៌ ដើម្បីកំចាត់បង់អភិជ្ឈា និង ទោមនស្សដោយវិបស្សនា គឺ៖ ១) កាយានុបស្សនា ២) វេទនានុបស្សនា ៣) ចិត្តានុបស្សនា ៤) ធម្មានុបស្សនា ។

<sup>xlviii</sup> ឈាន បា.; សំ. (ន.) (ធូរ) ការសម្ងំអារម្មណ៍ ដែលជាអប្បនាសមាធិ។ ឈានមាន ៤ ថ្នាក់ គឺ ៖ ថ្នាក់ទី ១ ហៅ បឋមជ្ឈាន មានអង្គ៥ គឺ ១- វិតកុកៈ សេចក្តីនឹកសំដៅឆ្ពោះទៅរកអារម្មណ៍ដែលកំពុងការនា; ២- វិចារៈ សេចក្តីរំពឹងពិចារណាអារម្មណ៍ដែលកំពុងការនា; ៣- បីតិ សេចក្តីផ្តិតចិត្ត; ៤- សុខៈ សេចក្តីសប្បាយក្នុងចិត្ត; ៥- ឯកគ្គតា ដំណើរមូលចិត្តស្ទុះទៅក្នុងអារម្មណ៍តែមួយ (អង្គទាំង ៥ នេះ សំដៅចំពោះអារម្មណ៍ ដែលស្ងប់ស្ងាត់ចាកកាមគុណា); ថ្នាក់ទី២ ហៅ ទុតិយជ្ឈាន មានអង្គ៣ គឺលះ វិតកុកៈ វិចារៈ ចេញ នៅសល់តែ បីតិ និង សុខៈ ដែលកើតមកជាប់មកអំពីសមាធិរបស់បឋមជ្ឈាន ជា៣ នឹង ឯកគ្គតា, ថ្នាក់ទី៣ ហៅ តតិយជ្ឈាន មានអង្គ២ គឺលះ បីតិ ចេញ នៅសល់តែ សុខៈ និង ឯកគ្គតា; ថ្នាក់ទី ៤ ហៅ ចតុត្ថជ្ឈាន មានអង្គ២ដែរ លះ សុខៈ ចេញ ចិត្តក្លាយទៅជា ឧបេក្ខា គឺជើយព្រងើយ ជា ២ នឹង ឯកគ្គតា ។ ឈានទាំងបួនថ្នាក់នេះ ហៅថា រូបជ្ឈាន មានរូបធម៌ជាអារម្មណ៍រាប់បញ្ចូលក្នុងរូបបារមី ។ បុគ្គលអ្នកចម្រើនការនា បានសម្រេចផ្លូវឈាន សូម្បីត្រឹមតែបឋមជ្ឈានប៉ុណ្ណោះ ក៏ចូបប្រទះសេចក្តីសុខសប្បាយធម្មតា ឆ្ងាញ់ពិសាជាងរសជាតិអ្វីៗ ទាំងអស់ ។

<sup>xlix</sup> វិមោក្ខ (វិ-មោក-ខៈ) បា. ឬ សំ. (ន.) ឬ វិមោក្ស, ការរួចផុតស្រឡះ, កិរិយារួចស្រឡះចាកសេចក្តីសៅហ្មងចិត្ត (និព្វាន)។ វិមោក្ខ៣ (កិរិយារួចផុត, ប្រភេទនៃការរួចផុត បែងចែកតាមលក្ខណៈនៃការឃើញត្រួតលក្ខណ៍ ប្រភេទដែលឱ្យដល់នូវវិស្សរភាព ( Vimokkha: liberation; aspects of liberation)។ ១. សុញ្ញតវិមោក្ខ (ការរួចផុតដោយឃើញភាពសោះសុន្យទេ អស់ការប្រកាន់មាំ បានដល់ ការរួចផុតដែលកើតអំពីបញ្ញាពិចារណាឃើញនាមរូបដោយការវិវាទនា គឺរួចផុតដោយឃើញអនត្តា ហើយដកហូតការប្រកាន់មាំចេញបាន ពោលគឺអាស្រ័យអនត្តា

នុបស្សនា ដកហូតអត្តាភិវិវេសចេញ (Sunñata-vimokkha: liberation through voidness; void liberation)។ ២.  
អនិមិត្តវិមោក្ខ(ការរួចផុតដោយមិនប្រកាន់និមិត្ត បានដល់ ការរួចផុតដែលកើតអំពីបញ្ញាពិចារណាឃើញនាមរូប  
ដោយការវះដាច់និមិត្ត គឺរួចផុតដោយឃើញអនិច្ចតា ហើយដកហូតនិមិត្តចេញបាន ពោលគឺអាស្រ័យអនិច្ចានុបសុ  
សនា ដកហូតវិបល្លាសនិមិត្តចេញ (Animitta-vimokkha: liberation through signlessness; signless liberation)។

៣.អប្បណិហិតវិមោក្ខ (ការរួចផុតដោយមិនធ្វើសេចក្តីប្រាថ្នា បានដល់ ការរួចផុតដែលកើតអំពីបញ្ញាពិចារណា  
ឃើញនាមរូប ដោយការវះដាច់ទុក្ខ គឺរួចផុតដោយឃើញទុក្ខតា ហើយដកហូតសេចក្តីប្រាថ្នាចេញបាន ពោលគឺអា  
ស្រ័យទុក្ខានុបស្សនា ដកហូតតណ្ហាបណិធិចេញ(Appanīhita-vimokkha: liberation through dispassionateness;  
desireless liberation)។

<sup>i</sup> សមាបត្តិ (សៈម៉ាប័ត) សំ. បា. (ន.) ការដល់ព្រម; ការបណ្តាលឲ្យកើតមានឡើង; ការសមប្រកប; ការចូបប្រទះ  
, ការចូបប្រសព្វ; ការបានសម្រេច ។ ព. ពុ. ការចូលឈានតាមលំដាប់ថ្នាក់ទាំង ៨ គឺ រូបជ្ឈាន ៤ អរូបជ្ឈាន ៤ :  
ព្រះអរហន្តចូលសមាបត្តិ, ព្រះបច្ចេកពុទ្ធចេញចាកសមាបត្តិ ។ និរោធសមាបត្តិ ការចូលឈានដល់ថ្នាក់ម្ចាស់ឲ្យ  
ខ្យល់ដកដង្ហើមចេញចូល តាំងនៅបានអស់កាលកំណត់យ៉ាងយូរត្រឹម ៧ ថ្ងៃ ទើបចេញវិញ... (ព. ពុ.) ។

<sup>ii</sup> ញាណទស្សន ឬ ញាណទស្សនៈ (--ទ័ស-សៈ-នៈ; បា. ញាណទស្សន; សំ. ជានទស័ន) ប្រាជ្ញាដែលដឹង ដែល  
ឃើញនូវសេចក្តីពិត ដូចឃើញច្បាស់នូវសេចក្តីមិនទៀងនៃរូបកាយជាដើម។

<sup>iii</sup> ត្រៃវិជ្ជា ន. (សំ. ត្រៃវិទ្យា; បា. តេវិជ្ជា) ប្រជុំឬការរួបរួមនៃវិជ្ជា ៣ ប្រភេទ ១- សេចក្តីដឹងជាតិកំណើតដែលធ្លាប់កើត  
ស្លាប់ពីមុនៗរៀងមកមានច្រើនជាអនេករាប់មិនអស់; ២- សេចក្តីដឹងដំណើរអន្ទោលស្លាប់កើតនៃខ្លួនឯងនិងពួក  
សត្វដទៃ ដែលបណ្តាលមកពីអំពើអាក្រក់ល្អផ្សេងៗ; ៣- សេចក្តីដឹងធម៌ជាឧបាយឲ្យអស់អាសវក្តិលេស ទាំង  
បានញ៉ាំងអាសវក្តិលេសនោះឲ្យអស់ជ្រះស្រឡះពីសន្តានលែងត្រឡប់កើតទៀត ។

<sup>iiii</sup> អធិកអធម (អៈធិក-អៈធិ) សំ. បា. (គុ.) (អធិក "ក្រៃលែង, លើសលែង, លើសលន់, រុងរឿង, ហ៊ឹកហ៊ាក់" + អធម  
"ថយថោក, ថោកទាប; មិនរុងរឿង, រម៉េះរម៉ោះ, រហូតរហ័, រាយរង, បន្ទាប់បន្សំ;...) ។ ពិធីអធិកអធម សំដៅពិធី  
បុណ្យឬពិធីអ្វីមួយ ដែលរុងរឿងផង រម៉េះរម៉ោះឬរហូតរហ័រាយរងខ្លះផង។ ឧទាហរណ៍៖ ធ្វើបុណ្យសីមាអធិក  
អធមពាយប័ត្រប្រប់៧ថ្ងៃ គឺធ្វើបុណ្យសីមានោះ មានរបៀបរៀបចំរុងរឿងហ៊ឹកហ៊ាក់ផង មានល្បែងរាំរម៉េះរម៉ោះ  
និងការលក់ដូរចេកអំពៅនំចំណីជាដើម រហូតរហ័ រាយរង ពេញពាសនៅទីជិតៗនោះផង; គេធ្វើបុណ្យសពយ៉ាង  
អធិកអធម មានអ្វីទាំងគ្រប់ ទាំងថ្ងៃទាំងថោក តាមគេនិយម អ្នកតូចអ្នកធំ ឈ្មួញតាមពេល ។

<sup>lv</sup> អធម្ម (អៈធិម)បា.; សំ.(គុ.) អធម៌, ដែលពុំមែនធម៌, ដែលខុសធម៌, ក្រៅគន្លងធម៌, ខុសច្បាប់; អាក្រក់, ពុំប្រសើ  
រ។ (ន.)ដំណើរខុសធម៌, ខុសច្បាប់; ការពុំប្រសើរ; ទុច្ចរិត។ ពិធីអធិកអធម្ម គឺកម្មវិធីប្រព្រឹត្តិទៅខុសធម៌យ៉ាងក្រៃ  
លែង ។

<sup>lv</sup> សក្កាយទិដ្ឋិ២០៖ ១.រូបំ អត្តតោ សមនុបស្សតិ ឃើញរូបថាជាខ្លួន ២.រូបវន្តំ អត្តានំ សមនុបស្សតិ ឃើញខ្លួនមានរូប  
៣.អត្តនិ រូបំ សមនុបស្សតិ ឃើញរូបក្នុងខ្លួន ៤.រូបស្មី អត្តានំ សមនុបស្សតិ ឃើញខ្លួនក្នុងរូប។

៥. វេទនំ អត្តតោ សមនុបស្សតិ ឃើញវេទនាថាជាខ្លួន ៦. វេទនាវន្តំ អត្តានំ សមនុបស្សតិ ឃើញខ្លួនមានវេទនា

៧. អត្តនិ វេទនំ សមនុបស្សតិ ឃើញវេទនាក្នុងខ្លួន ៨. វេទនាយ អត្តានំ សមនុបស្សតិ ឃើញខ្លួនក្នុងវេទនា  
 ៩. សញ្ញា អត្តតោ សមនុបស្សតិ ឃើញសញ្ញាថាជាខ្លួន ១០. សញ្ញាវន្តំ អត្តានំ សមនុបស្សតិ ឃើញខ្លួនមានសញ្ញា  
 ១១. អត្តនិ សញ្ញា សមនុបស្សតិ ឃើញសញ្ញាក្នុងខ្លួន ១២. សញ្ញាយ អត្តានំ សមនុបស្សតិ ឃើញខ្លួនក្នុងសញ្ញា  
 ១៣. សង្ខារេ អត្តតោ សមនុបស្សតិ ឃើញសង្ខារថាជាខ្លួន ១៤. សង្ខារវន្តំ អត្តានំ សមនុបស្សតិ ឃើញខ្លួនមានសង្ខារ  
 ១៥. អត្តនិ សង្ខារេ សមនុបស្សតិ ឃើញសង្ខារក្នុងខ្លួន ១៦. សង្ខារេសុ អត្តានំ សមនុបស្សតិ ឃើញខ្លួនក្នុងសង្ខារ  
 ១៧. វិញ្ញាណំ អត្តតោ សមនុបស្សតិ ឃើញវិញ្ញាណថាជាខ្លួន ១៨. វិញ្ញាណវន្តំ អត្តានំ សមនុបស្សតិ ឃើញខ្លួនមាន  
 វិញ្ញាណ

១៩. អត្តនិ វិញ្ញាណំ សមនុបស្សតិ ឃើញវិញ្ញាណក្នុងខ្លួន ២០. វិញ្ញាណស្មី អត្តានំ សមនុបស្សតិ ឃើញខ្លួនក្នុងវិញ្ញាណ

<sup>vi</sup> វិចិក្ខុ (វិ-ចិ-កិ-ច-តា)(ន.) វិចិក្ខុ, សេចក្តីសង្ស័យ, សេចក្តីសន្ទិះ; ដំណើរមិនអស់ចិត្ត, ការមិនដាច់ស្រេច, មិន  
 អស់មិនហើយក្នុងចិត្ត, ដំណើរមិនស្រឡះចិត្ត ។

<sup>vii</sup> សីលពូតបរាមាស (សីលុប-ពៈតៈបៈវ៉ាម៉ាស)(ន.) ការស្ថាបនាព្រួយបង្រៀមចិត្តទៅរកសីលពូត គឺម្យ៉ាងនឹងវត្តប្រតិប  
 ត្តិខុសទំនងដែលអ្នកប្រព្រឹត្តជឿថាជាផ្លូវបរិសុទ្ធនាំឲ្យរួចចាកទុក្ខ។

<sup>viii</sup> សាមីចិកម្ម (សា-មី-ចិ-កាំ) បា.(ន.) កិច្ចការត្រឹមត្រូវ; ការគោរព, ការគប្បី។

<sup>lix</sup> បាណាតិបាត មានអង្គ៥ ៖ ១-បាណោ សត្វមានជីវិត។ ២-បាណសញ្ញិតា សេចក្តីដឹងថា សត្វមានជីវិត។ ៣-វធាក  
 ចិត្តិ ចិត្តគិតនឹងសម្លាប់។ ៤-ឧបក្កមោ ព្យាយាមនឹងសម្លាប់។ ៥-តេនមរណំ សត្វស្លាប់ដោយការព្យាយាមនោះ។

<sup>lx</sup> អទិន្នាទាន មានអង្គ៥ ៖ ១-បរវគ្គហិតំ ទ្រព្យដែលមានម្ចាស់គេហ្នឹងហែងរក្សា។ ២-បរវគ្គហិតសញ្ញិតា សេចក្តី  
 ដឹងថា ទ្រព្យមានម្ចាស់គេហ្នឹងហែងរក្សា។ ៣-ថេយ្យចិត្តិ ចិត្តគិតនឹងលួច។ ៤-ឧបក្កមោ ព្យាយាមនឹងលួច។ ៥-  
 តេនហរណំ លួចបានមកដោយការព្យាយាមនោះ។

<sup>lxi</sup> កាមេសុមិច្ឆារៈ មានអង្គ៥ ៖ ១-អតមនីយដ្ឋានំ ស្រ្តីដែលមិនគួរនឹងគប់រក គឺស្រ្តីដែលមានគេហ្នឹងហែងរក្សា។ ២-  
 តស្មីសេវនចិត្តិ គិតនឹងសេពមេបុរសធម្មនឹងស្រ្តីនោះ។ ៣-ឧបក្កមោ ព្យាយាមនឹងសេពមេបុរសធម្ម។ ៤-មគ្គេនមគ្គប  
 ដិបាទនំ ញ៉ាំងមគ្គនិងមគ្គឲ្យដល់គ្នា។

<sup>lxii</sup> មុសាវាទ មានអង្គ៥ ៖ ១-អតថវត្ថុ វត្ថុមិនពិត។ ២-វិសំវាទនចិត្តិ ចិត្តគិតនឹងពោលឲ្យខុស។ ៣-តជ្ជោវាយាមោ  
 ព្យាយាមនឹងពោលឲ្យខុស។ ៤-បរស្សតទត្តវិជាននំ ញ៉ាំងអ្នកដទៃឲ្យដឹងច្បាស់នូវសេចក្តីនោះ។

<sup>lxiii</sup> សុរាមេរយៈ មានអង្គ៥ ៖ ១-មជ្ជនីយវត្ថុ វត្ថុជាទីតាំងនៃសេចក្តីស្រវឹង គឺសុរា និងមេរ័យ។ ២-បាតុកម្សតាចិត្តិ ចិត្ត  
 ដកិតបម្រុងនឹងផឹក។ ៣-តជ្ជោវាយាមោ ព្យាយាមនឹងផឹកនូវទឹកស្រវឹងនោះ។ ៤-តស្សបានំ បានផឹកនូវទឹកស្រវឹង  
 នោះឲ្យកន្លងបំពង់កចូលទៅ។

<sup>lxiv</sup> និរយកូមិ(ន.) ទីប្រាសចាកសេចក្តីចម្រើន គឺសេចក្តីសុខ។ និរយកូមិ បានដល់នរក មហានរក(នរករណ្តៅធំ) និង  
 ចូឡនរក(នរករណ្តៅតូច) ឬហៅថា ឧស្សទនរក។ ពួកសត្វនរកបានទទួលសេចក្តីទុក្ខធរមាន ទៅតាម ទោស  
 ដែលបានប្រព្រឹត្តល្មើសមក ពួកខ្លះត្រូវភ្លើងនរកដុតម្តងហើយម្តងទៀត ពួកខ្លះត្រូវបានធ្វើទុក្ខទោសសម្លាប់  
 ដោយយមបាល ដូចជាកាត់ដៃ កាត់អវយវផ្សេងៗជាដើម ហើយពួកខ្លះត្រូវត្រូវរូបសមរាជដេញតាមខាំអិត

ស្រាកស្រានឡើយ។ មនុស្សដែលមានសេចក្តីក្រោធខឹង ច្រើនចូលចិត្តបៀនបៀនអ្នកដទៃដោយផ្លូវកាយ និងវាចា ពួកនេះរមែង បានទៅកើតជាសត្វនរក។

<sup>lxv</sup> បេត្តិវិស័យ បានដល់ភូមិនៃប្រេត ។ ប្រេតមានច្រើនប្រភេទ ពួកខ្លះមានបូទ្វិ មានអំណាច អាចបណ្តាលឲ្យឃើញ វត្ថុវដ្តារម្មណ៍ និងអនិវដ្តារម្មណ៍បាន ។ ប្រេតពួកខ្លះ ពេលយប់ជាទេវតា សោយសុខសម្បត្តិក្នុងវិមាន ពេលថ្ងៃជា ប្រេត សោយទុក្ខវេទនាយ៉ាងសែនខ្លោចផ្សា, ពួកខ្លះអត់ឃ្លាន មានមាត់ប៉ុនមូល, ពួកខ្លះត្រូវស៊ីរបស់បដិកូល (របស់មិនស្អាត) មានសាកសពសត្វជាដើម ។ ដូចប្រេតជាញាតិរបស់ព្រះបាទពិម្ពិសារ ដែលមានសំដែងក្នុង អដ្ឋកថា បរមត្ថទីបនី ខុទ្ទកនិកាយ បេត្តវត្ថុ ក្នុងតិរោកុខ្ខបេត្តវត្ថុថា៖ មនុស្សដែលមានសេចក្តីលោភលន់មិនចេះ ពេញដោយទ្រព្យ កោងចោកអ្នកដទៃអោយក្តៅក្រហាយ បៀតបៀនអ្នកដទៃអោយដល់នូវហាយនភាព ពួក នេះរមែងបានទៅកើតជាប្រេត។

<sup>lxvi</sup> អសុរកាយជាសត្វមួយដ៏ពួកកើតក្នុងអបាយភូមិ ដែលមានតែសេចក្តីស្រែកឃ្លានជានិច្ច

<sup>lxvii</sup> តិរច្ឆាន, តិរច្ឆានយោនិ កំណើតសត្វតិរច្ឆាន។ តិរច្ឆានមានពីរប្រភេទ គឺប្រភេទដែលឃើញដោយភ្នែកតាម ប្រក្រតី និងប្រភេទដែលមិនឃើញដោយភ្នែកតាមប្រក្រតី, មួយទៀត សត្វតិរច្ឆានដែលមានអត្តភាពធំ និងដែល មានអត្តភាពតូច។ សត្វតិរច្ឆានទាំងអស់ចែកជា២ប្រភេទគឺ អបាទតិរច្ឆាន សត្វមិនមានជើង មានត្រីនិងពស់ជាដើ ម។ ទ្វិបាទតិរច្ឆាន សត្វមានជើងពីរ មានបក្សីជាដើម។ ចតុបាទតិរច្ឆាន សត្វមានជើងបួន មានគោជាដើម។ ពហុ បាទតិរច្ឆាន សត្វមានជើងច្រើន មានក្តែបជាដើម។ សត្វតិរច្ឆានពួកខ្លះមានបូទ្វិ មានអានុភាពច្រើន ដូចជា ស្តេច នាគ ស្តេចគ្រុឌ ស្តេចដំរី និងស្តេចរាជសីហ៍ជាដើម។ សត្វទាំងអស់ រៀនតែព្រះពោធិសត្វ រមែងមានកាមសញ្ញា (ការសេពកាម) គោចរសញ្ញា(ការស្វែងរកអាហារ) និងមរណសញ្ញា(ការខ្លាចស្លាប់)ដោយច្រើន។ ចំណែកព្រះ ពោធិសត្វប្រកបដោយសញ្ញាវិសេស ហៅថា ធម្មសញ្ញា និងចាប់តាំងពីទទួលព្យាករណ៍ គឺជានិយតពោធិសត្វ ហើយ មិនកើតជាសត្វដែលតូចជាងសត្វចាប និងមិនធំជាងសត្វដំរី។ បានឮថា ស្តេចកាឡនាគរាជ មានអាយុវែង បានឃើញព្រះពុទ្ធមក២ព្រះអង្គហើយ មានព្រះពុទ្ធកុកុសន្ទោជាដើម ហើយស្តេចនាគនេះនឹងបានឃើញព្រះ សិរអាម្យមេត្រីសម្មាសម្ពុទ្ធទៀត។

# ទស្សនវិជ្ជាសង្គម

ដោយ៖ លោក ឈុន ជាវ៉ែង

មន្ត្រីនាយកដ្ឋានទស្សនវិជ្ជា និង សង្គមវិទ្យា  
នៃវិទ្យាស្ថានមនុស្សសាស្ត្រនិងវិទ្យាសាស្ត្រសង្គម

មនុស្សជាតិទូទៅ ទោះចង់ឬមិនចង់ តែង  
បានអនុវត្តទ្រឹស្តីទស្សនវិជ្ជាសង្គម ដោយចៀស  
មិនរួច។ ទស្សនវិទ្យាជាច្រើនបានកំណត់សកម្ម  
ភាពមួយចំនួនសម្រាប់ សម្គាល់ថាមនុស្សជាតិ  
ពិតជាបាននិងកំពុងរស់នៅដោយប្រើប្រាស់  
ទស្សនវិជ្ជាសង្គម។ តើទស្សនវិជ្ជាសង្គមមាន  
ធាតុនិងខ្លឹមសារសំខាន់ៗខ្លះ សម្រាប់ជួយកែប្រែ  
មនុស្សក្នុងសង្គមឲ្យមានការរស់នៅកាន់តែ  
ប្រសើរឡើង?

## ១-អត្ថន័យនៃពាក្យ ទស្សនវិជ្ជា

តាមអត្ថន័យភាសាខ្មែរ ពាក្យ ទស្សន  
វិជ្ជា = ទស្សនៈ + វិជ្ជា ។ ទស្សនៈ គឺជាមតិ  
យោបល់ ការយល់ឃើញ សំណើ ញាតិ គំនិត។  
វិជ្ជា គឺជា ការសិក្សា ការរៀនសូត្រ ។

ទស្សនវិជ្ជា ន. (បា.) វិជ្ជាដែលកើតឡើង  
ដោយទស្សនៈ; វិទ្យាសាស្ត្រចែងអំពីគោល  
ការណ៍សំខាន់ៗ និងបុព្វហេតុផ្សេងៗ ឬអំពីជីវិត

នៃមនុស្សនិងសត្វ : ទស្សនវិជ្ជា ជាគុណជាតិ  
វិសេសមួយចំណែក។

ទស្សនវិជ្ជា គឺជាមុខវិជ្ជាមួយលើកយកមតិ  
យោបល់ ការយល់ឃើញ ទស្សនៈ សំណើ ញាតិ  
គំនិត ទ្រឹស្តី សុភាសិត មនោគមវិជ្ជា លទ្ធិមកធ្វើ  
ជាកម្មវត្ថុសិក្សា។ យើងអាចនិយាយថា ទស្សន  
វិជ្ជា ជាមុខវិជ្ជាមួយសិក្សាពីទស្សនៈឬជាវិជ្ជា  
សម្រាប់ពិចារណាការពិត និងភាពត្រឹមត្រូវ  
ដើម្បីស្វែងរកប្រយោជន៍ដល់មនុស្សទូទៅ។

យើងអាចកំណត់បានថា ទស្សនវិជ្ជា គឺ  
ជាវិស័យវប្បធម៌មួយដែលបង្កើតឡើងដើម្បី  
បម្រើសេចក្តីត្រូវការរបស់មនុស្ស ដោយការ  
ខិតខំស្រាវជ្រាវនិងត្រិះរិះពិចារណាលើបញ្ហា  
របស់មនុស្សប្រកបដោយវិចារណញ្ញាណ ពី  
ជំនាន់មួយទៅជំនាន់។

## ២-អត្ថន័យនៃពាក្យ ទស្សនវិទ្យា

ទស្សនវិទ្យា ន. (បា.) អ្នកប្រាជ្ញខាងទស្សន  
វិជ្ជា។ ឧទាហរណ៍ ព្រះពុទ្ធជាទស្សនវិទូឯកក្នុង  
លោក<sup>២</sup>។ ទស្សនវិទូ គឺជាអ្នកចូលចិត្តបំពេញ

<sup>1</sup> ជួន ណាត, វចនានុក្រមខ្មែរ, ការផ្សព្វផ្សាយដោយពុទ្ធ  
សាសនបណ្ឌិត្យ, បោះពុម្ពត្រាទី៥, ឆ្នាំ១៩៦៧ ទំព័រ ៤១៦

<sup>2</sup> ជួន ណាត, វចនានុក្រមខ្មែរ, ការផ្សព្វផ្សាយដោយពុទ្ធ  
សាសនបណ្ឌិត្យ, បោះពុម្ពត្រាទី៥, ឆ្នាំ១៩៦៧ ទំព័រ ៤១៦



ការកិច្ចស្វែងរកពុទ្ធិនិងសច្ចភាពស្របតាមមនោគតិ និង លក្ខណៈវិទ្យាសាស្ត្ររបស់ខ្លួន ដើម្បីប្រយោជន៍មនុស្សជាតិក្នុងសង្គម និងសាកលលោក។ ជាទូទៅទស្សនវិទូទាំងឡាយតែងតែឯកភាពថា វិទ្យាសាស្ត្រ និង ទស្សនវិជ្ជា ត្រូវតែនៅជាមួយគ្នា។ មានតែចំណេះដឹងទូលំទូលាយពិតប្រាកដទេ ដែលអាចនាំសង្គមមនុស្សរស់នៅក្នុងជីវិតប្រកបដោយកុសល។ ទស្សនវិទូជាមនុស្សដែលយកចិត្តទុកដាក់លើ ការស្វែងយល់អំពីបញ្ហារបស់មនុស្ស និងផ្តល់នូវដំណោះស្រាយ។ យើងអាចកត់សម្គាល់បានខ្លះៗថា៖

ក- ផ្ដើមពីការជឿជំនឿ, ការសង្ស័យ, ភាពមិនច្បាស់លាស់នៅក្នុងវត្ថុឬបុគ្គលណាមួយ ទស្សនវិទូបង្កើតចំណោទបញ្ហា។

ខ- ផ្ដើមពីចំណោទបញ្ហា ទស្សនវិទូវិភាគតាមបែបតក្កវិជ្ជាចំពោះ ភាសា ដោយបញ្ជាក់អត្ថន័យជា បញ្ញត្តិ វិនិច្ឆ័យ និង វិចារ ទាក់ទងនឹងកម្មវត្ថុដែលត្រូវពិចារណា និងពន្យល់បកស្រាយដល់មហាជន។

គ- ទស្សនវិទូ អាចប្រើវិធីទស្សនវិជ្ជាដើម្បីបកស្រាយចំណោទបញ្ហា ឬប្រធានបទ។

ឃ- ជាទូទៅ ទស្សនវិទូ ឆ្លើយតបនឹងចំណោទបញ្ហាតាមលក្ខខណ្ឌ ការគិតស្របនឹងតថភាព និង ការគិតស្របនឹងការគិត ហើយយកចំលើយនោះ មកវិះគន់ ជាបន្តបន្ទាប់ដើម្បីបញ្ជាក់ពីសច្ចភាព។

ង- ទស្សនវិទូ តែងផ្តល់អនុសាសន៍ ដល់សាធារណជននូវការអនុវត្តគំនិតសាកលឱ្យទៅជាសកម្មភាពប្រតិបត្តិជាក់ស្តែង ក្នុងគោលបំណងកែប្រែវិឃាបថមនុស្សនិងសង្គមឱ្យកាន់តែប្រសើរ។

ទស្សនវិទូជាអ្នកពិចារណា តាមហេតុផលតម្រង់ទៅរកសច្ចភាពនិងប្រយោជន៍ដែលជាគោលដៅខ្ពស់បំផុតហើយសច្ចភាពនិងប្រយោជន៍ទាំងនោះទាក់ទងទៅនឹងតថភាពនិងសក្តានុពលនៃបទពិសោធន៍ មធ្យោបាយ និងលទ្ធភាពនានាដែលគេមាន។ សច្ចភាពគឺជាភាពពិតដែលទាក់ទងនឹងច្បាប់ធម្មជាតិ រីឯប្រយោជន៍ទាក់ទងនឹង សេចក្តីសុខចម្រើនសុភមង្គល នៃជីវិតមនុស្ស។ ទស្សនវិទូសង្គមយកចិត្តទុកដាក់និងចំណាយពេលវេលាលើប្រយោជន៍មនុស្សក្នុងសង្គមច្រើនជាងសច្ចភាពបរានុម័តិ។ ទស្សនវិទូសង្គម រួមមាន៖

ក.សម័យបុរាណមានលោកអាវិស្តូតនិង បុលាតុង

ខ.សម័យមជ្ឈិមមានលោកអូហ្គុស្ទីននិង អាខ្វែណា

គ.សម័យទំនើបមានលោកម៉ាតារីលី ហុប្បស៍ ឡូក្លូរ៉ូស្សូ ស្ទីត រិការដូ ម៉ាលប៊ីស មិលូ ប៊ិនប៊ីម កុម្ម ម៉ាក្ស ឡេនីន

ឃ.សម័យក្រោយទំនើបមានលោក ម៉ារក៏ស ហាប៊ីរ៉េម៉ាស ហូកាល្យ ដេនិដា ជាដើម។

**៣-អត្ថន័យនៃទស្សនវិជ្ជាសង្គម**

ពាក្យទស្សនវិជ្ជាសង្គម មកពីទស្សនវិជ្ជា+សង្គម។ សង្គមគឺជាការប្រមូលផ្តុំនៃរចនាសម្ព័ន្ធក្រុមមនុស្ស។ រចនាសម្ព័ន្ធក្រុមមនុស្សមាន ក្រុមគ្រួសារ ក្រុមញាតិមិត្ត និងក្រុមការងារ។ ទស្សនវិជ្ជាសង្គម គឺជាគោលគំនិតប្រកបដោយគតិបណ្ឌិតដែលពិចារណាជាចម្បងទៅដាក់លើបញ្ហា និង ឥរិយាបថសង្គម មនុស្ស ដោយពិនិត្យតាមដានមើល របៀបរបប គោលបំណងដំណើរការសង្គម និងផលប្រយោជន៍នៃរចនាសម្ព័ន្ធក្រុមមនុស្សដែលមាន ក្រុមគ្រួសារ ក្រុមញាតិមិត្ត និងក្រុមការងារ ជាដើម។ ទស្សនវិជ្ជាសង្គមមានវិសាលភាពគ្របដណ្តប់គោលគំនិតសង្គមដែលក្នុងនោះមាន ទ្រឹស្តីកិច្ចសន្យាសង្គម វប្បធម៌ អត្តសញ្ញាណជាតិ លក្ខខណ្ឌសេដ្ឋកិច្ចសង្គម ទំនាក់ទំនងរវាងបុគ្គលនិងសង្គមនិងជីវិតឯកជនជាដើម។

ទស្សនវិជ្ជាសង្គមពាក់ព័ន្ធនឹងវិស័យទស្សនវិជ្ជាផ្សេងទៀតដែលមានទស្សនវិជ្ជាពុទ្ធិ អស្ត្រូបវិជ្ជា សីលវិជ្ជា ទស្សនវិជ្ជានយោបាយ ជាដើម។ លើសពីនេះទៀតទស្សនវិជ្ជាសង្គមតែងរួមបញ្ចូលសង្គមវិទ្យា នវវិទ្យា និងចិត្តសាស្ត្រ។ ទស្សនវិទ្យាសង្គមទាមទារនូវពុទ្ធវិទ្យាសាស្ត្រនិងការពិសោធន៍ដើម្បីសញ្ជឹងគិតលើ

វិស័យទាំងនេះ។ ការផ្តល់ការពិភាក្សាឬទ្រឹស្តី គឺជាធាតុចាំបាច់នៃទស្សនវិជ្ជាសង្គមនិងវិទ្យាសាស្ត្រសង្គមដែរ។ ទស្សនវិជ្ជាសង្គមទាក់ទងយ៉ាងជិតស្និទ្ធនឹងទស្សនវិជ្ជានយោបាយ ជាពិសេសលើបញ្ហា សិទ្ធិ អំណាច របៀបគ្រប់គ្រង បដិវត្តន៍ កម្មសិទ្ធិទ្រព្យសម្បត្តិ សោភណវិជ្ជានិងសីលវិជ្ជាជាដើម។

**៤-អត្ថន័យនៃសង្គមវិទ្យា**

សង្គមវិទ្យាមាន និយមន័យផ្សេងៗគ្នាទៅតាមសង្គមវិទូម្នាក់ៗ។ យើងឃើញមាននិយមន័យសង្គមវិទ្យាដូចជា៖ ក)សង្គមវិទ្យាគឺជាប្រព័ន្ធនៃការសិក្សាសង្គម ខ)សង្គមវិទ្យាគឺជាការសិក្សាអន្តរកម្មទំនាក់ទំនងលក្ខណៈសម្បត្តិនិងផលវិបាករបស់មនុស្ស គ)សង្គមវិទ្យាគឺជាការសិក្សាអំពីអាកប្បកិរិយារបស់មនុស្សក្នុងក្រុម និង ឃ)កម្លាំងអន្តរកម្មដែលបានជះឥទ្ធិពលលើផ្នត់គំនិតបុគ្គលនិងការធ្វើចំណាត់ថ្នាក់សង្គម។<sup>3</sup>

**៥-ទ្រឹស្តីទស្សនវិជ្ជាសង្គម**

ការជាមនុស្សមិនអាចរស់នៅឯកោដាច់ចេញពីគ្នាបានឡើយ។ គេត្រូវការរស់នៅក្នុងកិច្ចសហប្រតិបត្តិការនិងសំដែងសញ្ញាតនាក្នុងជីវភាពរស់នៅដល់គ្នាទៅវិញទៅមក ពោលគឺគេត្រូវរស់ក្នុងសង្គមដែលស្ថិតក្នុងរចនាសម្ព័ន្ធក្រុម

<sup>3</sup> យោងតាមលោក អេមីល ឌីខេម (Durkheim Émile Durkheim, 1858 - 1917)។ ឌីខេម ជាសង្គមវិទូ ជនជាតិ

មានក្រុមគ្រួសារ ក្រុមញាតិមិត្តនិងក្រុមការងារ។

**៥.១-ធម្មជាតិមនុស្ស**

ការស្គាល់ពីធម្មជាតិមនុស្ស ធ្វើឱ្យយល់ ដឹងពីមូលហេតុនៃការគិត និងការប្រតិបត្តិក្នុង ជីវិតរស់នៅរបស់មនុស្ស។ សារសំខាន់នៃការ សិក្សាអំពីធម្មជាតិមនុស្ស គឺកំណត់ទ្រឹស្តីជា ច្រើនអំពីមនុស្ស ដែលទ្រឹស្តីទាំងនោះមិនគ្រាន់ តែជះឥទ្ធិពលលើទ្រឹស្តីសង្គម នយោបាយ និង ប្រវត្តិសាស្ត្រប៉ុណ្ណោះទេ ប៉ុន្តែវាថែមទាំងជះ ឥទ្ធិពលទៅលើទ្រឹស្តីពុទ្ធិ តម្លៃ សីលធម៌ សិល្បៈ ភាសានិងសាសនាទៀតផង។ មានទស្សនៈបួន យ៉ាងស្តីពីធម្មជាតិរបស់មនុស្ស៖

ទស្សនៈទី១៖ អះអាងថាធម្មជាតិមនុស្ស គឺអាក្រក់។ ទស្សនៈនេះគាំទ្រដោយសាវ័កគ្រិស្ត សាសនា មានសន្តបុគ្គល អូហ្សូសស្ទីន ជាដើម។ ដោយសារតែភាពពោរពេញដោយអំពើបាប របស់ពួកគេនោះ គ្រប់បុគ្គលទាំងអស់មានសារ ជាតិពុករលួយ ឬបាបពីកំណើតពីព្រោះមនុស្ស បានទទួលមរតកគឺអំពើបាបពីបុព្វបុរសរបស់ ពួកខ្លួន។

ទស្សនៈទី២៖ អះអាងថាធម្មជាតិមនុស្ស គឺល្អ។ ទស្សនៈនេះបានគាំទ្រនិងការពារយ៉ាង ខ្លាំងក្លាដោយលោករូស្សូ។ លោកជឿថាធម្មជាតិ មនុស្សកើតមកល្អ ប៉ុន្តែអារ្យធម៌សង្គមទេដែល ពុករលួយ អំពើពាលអាវាវៃស ហើយបានកែប្រែ មនុស្សឱ្យទៅជាអាត្មានិយមក្រអឺតក្រទម មិន ទុកចិត្តគ្នា និងប្រទូសវាយ។ លោកហ៊ីប៊ីតស្ស៊ិន

ស័រ(Herbert Spencer) បាននិយាយថាមាត់នៃ ការវិវត្តគឺជាការប្រែប្រួលទៅរកភាពល្អប្រសើរជា ង។ ដូច្នេះមនុស្សគួរតែឈរមកម្ខាងហើយទុកឱ្យ ធម្មជាតិអភិវឌ្ឍទៅរកគោលដៅរបស់វា ព្រោះ បន្តិចម្តងៗ វានឹងនាំមកនូវការអភិវឌ្ឍទាំងស្រុង ទៅលើសមត្ថភាពរបស់មនុស្ស និងការសម្រប សម្រួលនឹងបរិស្ថានជុំវិញខ្លួនទៅរកសុខដុម រមនា។

ទស្សនៈទី៣៖ អះអាងថាធម្មជាតិរបស់ មនុស្សគឺអព្យាក្រឹត គឺថាមិនល្អ ហើយក៏មិន អាក្រក់ដែរ ប៉ុន្តែប្រកបដោយសក្តានុភាពដ៏ធំ ធេងចំពោះអំពើល្អនិងអាក្រក់។ មិនដូចសត្វថ្នាក់ ទាបផ្សេងៗនោះទេមនុស្សមានទំនោរបត់បែន ហើយមានសមត្ថភាពរៀនសូត្រថែមទៀត។ ការ ក្លាយទៅជាមនុស្សល្អ ឬអាក្រក់គឺជាលទ្ធផលនៃ ឥទ្ធិពលបរិស្ថានរស់នៅ និងដំណើរនៃគំនិត របស់គេ។ គេជាការវៃនៃការគិត ជាការវៃមានវិចារណ ញាណ។

ទស្សនៈទី៤៖ អះអាងថា ធម្មជាតិរបស់ មនុស្សគឺល្អផងនិងអាក្រក់ផង។ ពុំមាននរណា ម្នាក់មាន សុក្រឹតភាពទាំងស្រុងឡើយ ព្រោះ មនុស្សមានលក្ខណៈសភាវគតិស្រេកឃ្មាននិង តម្រេកតណ្ហាដូចសត្វ លើសតែវិចារណញាណ ប៉ុណ្ណោះ។

**៥.២-ទស្សនវិស័យស្តីពីមនុស្ស**

**៥.២.១-សមាសភាគរបស់មនុស្ស**

មានទស្សនៈពីរ ដែលបានអះអាងទាក់ទងទៅនឹងជាតុដែលផ្សំបង្កើតមនុស្សគឺ ទស្សនៈឯកនិយម(Monism) និងទស្សនៈទ្វីកនិយម(Dualism)។ ទស្សនៈឯកនិយមមាន២ប្រភេទ។ ឯកនិយមទី១យល់ថា មនុស្សមិនមានព្រលឹងទេ ដោយពន្យល់ថាអ្វីដែលគេស្មានថាវាជាព្រលឹងនោះគឺវាគ្រាន់តែជាបាតុភូតកើតពីរាងកាយប៉ុណ្ណោះ។ ទស្សនៈនេះយល់ថា កាលណារាងកាយស្លាប់ គ្មានបន្ទូលទុកព្រលឹងអ្វីឡើយ គឺស្លាប់ទៅសូន្យសុង គ្មានព្រលឹងអមតៈអ្វីឡើយ។ រីឯឯកនិយមទី២យល់ថា មនុស្សផ្សំឡើងដោយរាងកាយនិងព្រលឹង។ ព្រលឹងមានអត្តិភាពអមតៈ។ កាលរាងកាយស្លាប់ ព្រលឹងមិនស្លាប់ទេ គឺព្រលឹងរង់ចាំចាប់បដិសន្ធិជាមួយរាងកាយថ្មី ហើយការកើតស្លាប់របៀបនេះវិលវល់ដដែលៗ គ្មានទីបញ្ចប់។ ចំណែកទស្សនៈទ្វីកនិយមយល់ថា មនុស្សមាន២ផ្នែក គឺទាំងរាងកាយនិងព្រលឹង។ គេជឿថា សមាសភាគមនុស្សគឺ រាងកាយព្រលឹង។ កាលរាងកាយស្លាប់ព្រលឹងក៏ស្លាប់ដែរ។

**៥.២.២-ប្រភពកំណើតរបស់មនុស្ស**

មានទ្រឹស្តីពីរ ស្តីអំពីប្រភពកំណើតមនុស្សគឺ៖ ទ្រឹស្តីវិវត្តន៍(Theory of Evolution) និងទ្រឹស្តីអាទិទេព។ ទ្រឹស្តីវិវត្តន៍ យល់ថា សរីរាង្គមានជីវិតបានអភិវឌ្ឍតាមក្រឹត្យក្រមនៃជម្រើសធម្មជាតិ។ ចំណែកទ្រឹស្តីអាទិទេព(សាសនា យូដា គ្រិស្ត អ៊ីស្លាម ហិណ្ឌូ ជាដើម) បញ្ជាក់ថា មនុស្សកើតឡើងពីព្រលឹងវិញ្ញាណរបស់ទិទេព។

ក្នុងសាសនា យូដា គ្រិស្ត អ៊ីស្លាម ជឿថា ព្រះបានបង្កើតមនុស្សពីដីហើយបានផ្ទុំព្រលឹងវិញ្ញាណចូល រូបនេះក៏មានជីវិតរស់រវើកឡើង។ ហិណ្ឌូសាសនា ជឿថា មនុស្សកើតពីអាត្ម័ន ដែលជាព្រលឹងតូចបែកចាកពីព្រហ្មីនដែលជាព្រលឹងធំ។ កាលណារាងកាយស្លាប់អាត្ម័នមិនស្លាប់ទេ វានៅវិលវល់កើតស្លាប់ក្នុងវាលវដ្តសង្សារលុះត្រាទៅវាបានទៅជួបព្រហ្មីនវិញ។

**៥.២.៣-សារជាតិរបស់មនុស្ស**

មានទស្សនៈបួនក្រុម ដែលនិយាយពីសារជាតិរបស់មនុស្ស គឺ ៖

១. ទ្រឹស្តីវិចារណញ្ញាណនិយម យល់ថា សារជាតិមនុស្សស្ថិតលើសមត្ថភាពនៃការគិត ពិចារណានិងយល់ដឹងរបស់មនុស្ស។ ផ្ទៃតួយល់ថា វិចារណញ្ញាណគឺជាផ្នែកមួយនៃព្រលឹង ព្រលឹងជាផ្នែកមួយខ្ពស់បំផុតដែលមានឯករាជ្យ មិនចេះស្លាប់ ហើយវាគឺជាសតិតែមួយគត់ដែលវាអាចជួយឱ្យមនុស្សយល់ដឹងពីធម្មជាតិនៃការ៖ ទាំងឡាយ។ អាវិស្វត អះអាងបន្ថែមថា វិចារណញ្ញាណជាទ្រព្យមានតម្លៃរបស់មនុស្ស ដែលបែងចែកមនុស្សខុសពីសត្វនានា។ លោក រ៉ូប៊ីនស៊ុន (Robinson) យល់ថា គំនិតត្រូវគេចាត់ទុកថាជាកិត្តិយសដ៏សំខាន់និងជាឧបករណ៍របស់មនុស្សដែលអាចជួយមនុស្សឱ្យសម្រេចបាននូវអ្វីៗ ដែលអស្ចារ្យនៅក្នុងអារ្យធម៌របស់ខ្លួន។ មនុស្សអាចគិតពិចារណា តែសត្វដទៃមិនអាចពិចារណាបានទេ។ ដូច្នេះមនុស្សបានបង្កើត

សាសនា សិល្បៈ ស្ថាប័ន ប្រព័ន្ធទស្សនវិជ្ជា និង ទេវវិទ្យាជាដើម។ មនុស្សទទួលបានពុទ្ធិរូបស្វែង រកនិងច្នៃបង្កើតថ្មី ដើម្បីមានអាហារចិញ្ចឹមជីវិត ស្លៀកពាក់ការពារខ្លួន តុបតែងលម្អនិងដើម្បី រីករាយសប្បាយ។ ដូច្នេះដំណើរនៃគំនិតជាធាតុ ដ៏សំខាន់នៅក្នុងអារម្មណ៍ រឹងរិតរណញ្ញាណគឺ ជាមោទកភាពនិងភាពរុងរឿងរបស់មនុស្ស។

២- ទស្សនៈពហិរសាសនាស្តីពីសារជាតិ មនុស្ស យល់ថា មនុស្សគឺជាការៈពិសិដ្ឋដែល បង្កើតដោយអាទិទេព។ លក្ខណៈពិសិដ្ឋរបស់ មនុស្សគឺព្រលឹងវិញ្ញាណ។ ព្រលឹងវិញ្ញាណ មនុស្ស ផ្តល់ឱ្យមនុស្សនូវតម្លៃ និងលទ្ធភាពគ្មាន ព្រំដែន។

៣- ទស្សនៈពុទ្ធសាសនាស្តីពីសារជាតិ មនុស្ស យល់ថា មនុស្សគឺជាការៈធម្មជាតិដែល ផ្សំឡើងដោយទឹកដីភ្លើងខ្យល់ គ្មានអាទិទេព ណាជាអ្នកបង្កើតឡើងទេ។ លក្ខណៈពិសេស របស់មនុស្សគឺ បញ្ញា។ បញ្ញារបស់មនុស្សអាចនាំ មនុស្សរំដោះខ្លួនទៅរកសុខស្ងប់ចាកទុក្ខបាន។

៤- ទស្សនៈវិទ្យាសាស្ត្រចែកចេញជាពីរ ផ្នែកគឺ៖ ទស្សនៈជីវសាស្ត្រ និងទស្សនៈអាកប្ប កិរិយានិយម។ ទស្សនៈជីវសាស្ត្រ ចាត់ទុក មនុស្សថា មនុស្សជាផ្នែកមួយនៃលំដាប់រូប សាស្ត្រធម្មជាតិដូចវត្ថុផ្សេងៗទៀតដែរគឺមនុស្ស មានទំហំទម្ងន់រាងរៅនិងពណ៌សម្បុរ។ មនុស្ស រស់នៅក្នុងលំហនិងកាលហើយស្ថិតនៅក្រោម ច្បាប់នៃរូបវិទ្យាដូចជាច្បាប់ទំនាញផែនដីជាដើម។

ចំណែកទស្សនៈអាកប្បកិរិយានិយម យល់ ឃើញថា មនុស្សគឺជាការៈដែលអាចត្រូវបានគេ ប្រើប្រាស់ អាចត្រូវបានគេបង្កើត និងអាចត្រូវ បានគេធ្វើឱ្យអភិវឌ្ឍជាច្រើនបែបដូចគ្នាទៅនឹង សត្វដទៃមួយចំនួនទៀតដែរ។ ពួកអាកប្បកិរិយា និយមអះអាងថា “ចូរឱ្យទារកម្នាក់មកខ្ញុំនិង ពិភពរបស់ខ្ញុំដើម្បីចិញ្ចឹមទារកនេះហើយខ្ញុំនឹង បង្រៀនទារកនេះឱ្យចេះវារនិងចេះដើរចេះឡើង ហើយនិងចេះប្រើប្រាស់ដៃទាំងទ្វេរបស់គេក្នុង ការកសាងផ្ទះ ដែលធ្វើអំពីថ្មឬឈើ ហើយខ្ញុំនឹង ធ្វើឱ្យគេក្លាយទៅជាចោរអ្នកកាន់កាំភ្លើងឬធ្វើឱ្យ ទៅជាអ្នកញៀនថ្នាំ។ លទ្ធភាពនៃការតម្រង់ទិស ដៅគឺស្ទើរតែគ្មានទីបញ្ចប់។”

**៥.២.៤-លក្ខណៈពិសេសរបស់មនុស្ស**

មនុស្សមានលក្ខណៈពិសេសខុសពីសត្វ និងការៈផ្សេងទៀត ដោយគេមានអំណាចក្នុង ការគិតពិចារណាដែលធ្វើឱ្យខ្លួនខ្ពស់ជាងអម្បូរ នៃសត្វដទៃទៀត។ លក្ខណៈផ្សេងទៀតដែល ព្រែកមនុស្សឱ្យខ្ពស់ជាងទម្រង់នៃសត្វដទៃទៀត គឺមនុស្សមានបញ្ញាបង្កើតសង្គមនិងវប្បធម៌។ ខាងរាងកាយមនុស្ស មានរបៀបឈរឬអង្គុយ របស់មនុស្សគឺត្រង់ឆ្អឹងទៅលើដៃលើការឈរត្រង់ ហ្នឹងអាចជួយគេឱ្យប្រើប្រាស់ដៃ និងប្រអប់ដៃ ដោយសេរីក្នុងការរកស៊ីនិងការប្រើប្រាស់។ មនុស្សមានម្រាមដៃដាច់ពីគ្នានិងមេដៃដែល ចេះចាប់វត្ថុផ្សេងៗបាន។ មនុស្សមានម្រាមដៃ ដែលអាចប្រើបានច្រើនយ៉ាងផ្តល់ឱ្យគេនូវភាព

បត់បែនបានដោយសេរី។ អំណោយទានធម្មជាតិផ្តល់ឱ្យនិងមានតម្លៃបំផុតសម្រាប់មនុស្ស គឺខួរក្បាលធំទូលាយនិងប្រព័ន្ធប្រសាទដែលមានភាពសាំញ៉ាំនិងដែលបានរៀបចំយ៉ាងខ្ពង់ខ្ពស់។ អំណោយទានធម្មជាតិផ្តល់ឱ្យទាំងនេះអនុញ្ញាតឱ្យមនុស្សមានអាកប្បកិរិយាប៉ិនប្រសប់ផ្សេងៗពីគ្នា។ លក្ខណៈពិសេសដោយឡែកទៀតរបស់មនុស្ស គឺជាលក្ខណៈពិសេសខាងសង្គមវប្បធម៌ និងបញ្ញា។ មនុស្សអាចមានសមត្ថភាពប្រើប្រាស់ភាសាដើម្បីនិយាយទាក់ទងគ្នាពន្យល់គ្នាជាយូរប្រយោគ។ មនុស្សចេះច្នៃបង្កើតឧបករណ៍ប្រើប្រាស់និងបង្កើតម៉ាស៊ីនផ្សេងៗ។ មនុស្សរស់នៅជាក្រុម តាមលក្ខណៈសង្គមនិងនយោបាយ ដោយបង្កើតនិងអនុម័តច្បាប់នៃការប្រព្រឹត្តិហើយមានកិច្ចសហប្រតិបត្តិការនៅក្នុងទិដ្ឋភាពសំខាន់ៗ។ មនុស្សអាចយល់ដឹងពីប្រវត្តិសាស្ត្រនិងមានការប្រមូលចងក្រងនូវប្រពៃណីវប្បធម៌។ មនុស្សស្គាល់ពីសោភ័ណនិងបង្កើតសោភ័ណភាពហើយរីករាយនិងសោភ័ណភាពនោះ។ មនុស្សចេះដឹងអំពីតម្លៃ ត្រូវនិងខុស ល្អនិងអាក្រក់ គឺជាសត្វមានសីលធម៌និងមានមនសិការសីលធម៌។ មនុស្សថែមទាំងចេះបង្កើតសាសនា និងគោរពប្រតិបត្តិពិធីទំនៀមទម្លាប់នានា។ល។

**៥.២.៥-សមត្ថភាពរបស់មនុស្ស**

មានទស្សនៈពីរស្តីអំពីសមត្ថភាពមនុស្ស គឺទស្សនៈបុរាណ និងទស្សនៈទំនើប។ ទស្សនៈ

បុរាណស្តីពីមនុស្ស យល់ថាមនុស្សមិនមានសមត្ថភាព ឬគំនិតដ៏ភ្លឺស្វាងឯករាជពីព្រហ្មលិខិតឬអាទិទេពឡើយ។ គំនិតមនុស្សជាធនធានដ៏សំខាន់របស់មនុស្សសុទ្ធតែជាអំណោយទានពីអាទិទេព។ ការច្នៃបង្កើត ការប្រើប្រាស់ភ្លើង ការកសាងជម្រក ការផ្សាំងសត្វវិធីផលិតលោហៈធាតុ កសិកម្ម សុខាភិបាល នាវាចរណ៍ ភាសា គណិតវិទ្យា តារាវិទ្យា សិល្បៈ ទស្សន៍ ទាយ ទាំងអស់នេះ ចាត់ទុកថាជាផលិតផលនៃបញ្ញាដែលអាទិទេពផ្តល់ឱ្យ។

ចំណែកទស្សនៈទំនើបអំពីមនុស្ស (Modern Views of Man) យល់ថាមនុស្សជាការដែលបានសម្រេចនិងរីករាយចំពោះគោលជំហរអត្តិភាពនៃអំណាចនិងឥទ្ធិពលបច្ចុប្បន្នរបស់ខ្លួន។ គោលជំហរបែបនេះគឺមិនមែនអាទិទេពផ្តល់មនុស្សទេគឺ ដោយសមត្ថភាពពីធម្មជាតិរបស់មនុស្សផ្ទាល់តែម្តង។ មនុស្សគឺជាការមានសញ្ញាខុសប្លែកគេនៅត្រង់មនុស្សមានសមត្ថភាព ជ្រើសរើសដោយសេរី។ យោងតាមលោកូស្ស គឺសមត្ថភាពក្នុងការជ្រើសរើសរបស់មនុស្សហ្នឹងហើយ ដែលកំណត់នូវប្រភេទនៃមនុស្សដែលនឹងក្លាយទៅជាមនុស្សបែបណា។ មនុស្សមានធម្មជាតិល្អពីកំណើត។ ប្រសិនបើគេក្លាយជាអាក្រក់គឺដោយសារការជ្រើសរើសឬអនុញ្ញាតឱ្យកម្លាំងណាមួយនៃបរិស្ថានជុំវិញ។ គេអាចមានសមត្ថភាពធ្វើឱ្យខ្លួនសុក្រិតប៉ុន្តែវាទាមទារនូវអំណាចនៃ

ឆន្ទៈនិងការជ្រើសរើសរបស់គេដើម្បីទទួលបាន នូវសុក្រឹតភាពនោះ។

លោក កាល់ ម៉ាក្ស យល់ថា មនុស្សជា៖ “សត្វដែលមានសមត្ថភាពពិសេសសម្រាប់ បង្កើត និងប្រើប្រាស់ឧបករណ៍”។ ពេលផ្ដោត ជាក់ស្ដែងលើការច្នៃបង្កើតរបស់មនុស្ស ការច្នៃ បង្កើតនេះតម្រង់តែមួយគត់ទៅលើផលិតកម្ម សម្ភារៈ។ មនុស្សគឺជាសត្វផលិតកម្មជាចម្បង។ ចំពោះលោក កាល់ ម៉ាក្ស ប្រព័ន្ធទូទៅនៃ ផលិតកម្មទំនិញគឺជាគន្លឹះចំពោះលក្ខណៈនៃ ស្ថាប័នសង្គមនយោបាយនិងតម្លៃវប្បធម៌។ ទស្សនៈ លេចធ្លោស្តីពីមនុស្ស គឺយកចិត្តទុកដាក់លើការ ច្នៃបង្កើតរបស់មនុស្ស។ ទស្សនៈនេះមើលឃើញ អំណាចរបស់មនុស្សនៃការច្នៃបង្កើត និងប្រឌិត ញាណ គឺជាកត្តារួមនៅក្នុងគ្រប់សកម្មភាពរបស់ មនុស្ស។ នោះគឺការយល់ដឹងធ្វើនិងការបង្កើត របស់ខ្លួននៅក្នុងគ្រប់ស្ថានភាព។ លោកពៀកស៍ (C.S. Pierce) និងចនដេវី (John Dewey) បង្ហាញ ពីសារសំខាន់នៃប្រឌិតញាណនេះថាអំណាច ដែលប្រមើលមើលពីលទ្ធភាពក្នុងការច្នៃបង្កើត របស់មនុស្សនិងការពង្រីកពុទ្ធិវិទ្យាសាស្ត្រ ។

**៥.២.៦-ការប្រែប្រួលចរិតធម្មជាតិមនុស្ស**

ចរិតធម្មជាតិរបស់មនុស្សអាចកែប្រែ បាន។ ការផ្លាស់ប្តូរឬការកែប្រែធម្មជាតិរបស់ មនុស្សនេះអាចប្រដូចបានទៅនឹងសារធាតុដែល អាចសូនបានដូចជាប្រាស៊ីត ដែលអាចត្រូវបាន គេកែច្នៃជាវាងវៅផ្សេងៗតាមដែលគេចង់បាន។

សាស្ត្រាចារ្យហុកគីង (Hocking) យល់ថា ធម្មជាតិ របស់មនុស្ស គ្មានអ្វីដែលគួរឱ្យសង្ស័យទេ គឺជា ដ័រព្វាស្ថិតនៃពិភពមានជីវិតដែលអាចសម្រប បាននិងអប់រំបាន។

**៥.២.៧-មនុស្សជាភាវៈទំនាក់ទំនង**

មនុស្សជាភាវៈទំនាក់ទំនងពីព្រោះគេមិន គ្រាន់តែទាក់ទងជាមួយមនុស្សដទៃទេ តែថែម ទាំងទាក់ទងទៅនឹងភាវៈមានជីវិត ភាវៈគ្មានជីវិត ព្រឹត្តិការណ៍នានានិងទាក់ទងនឹងភាវៈខ្ពស់បំផុត (ឬព្រះអាទិទេព) ទៀតផង។ ជាភាវៈមានជីវិត មួយ មនុស្សខ្វល់ខ្វាយពីម្ហូបអាហារដើម្បីធំធាត់ និងបន្តការរស់នៅ គេយកចិត្តទុកដាក់ពីសុខ ភាពនិងជម្រករបស់គេ។ ជាផ្នែកមួយនៃលំដាប់ រូបសាស្ត្រធម្មជាតិមនុស្សត្រូវគោរពច្បាប់គឺមី វិទ្យានិងរូបវិទ្យាជាដើម។ ក្នុងឋានៈជាភាវៈសង្គម ជីវិតមនុស្សត្រូវគេរួមបញ្ចូលគ្នាជាមួយមនុស្ស ផ្សេងៗទៀតយ៉ាងជិតស្និទ្ធ។ ធម្មតាគេចំណាយ ជីវិតគេទាំងមូលផ្សារភ្ជាប់ជាមួយមនុស្សដទៃ ទៀតហើយគេជាសមាជិកសង្គមដែលត្រូវបាន គេរៀបចំឡើងផ្សេងៗគ្នា។ ដើម្បីឱ្យការរស់នៅ និងសម្រាប់ជីវិតរបស់គេមានប្រយោជន៍មនុស្ស ត្រូវការអន្តរកម្មជាមួយមិត្តរបស់គេ។ គេត្រូវការ មនុស្សផ្សេងទៀតដើម្បី ជួយគេ និងសរសើរពី សមិទ្ធផលរបស់គេ។ លោក ទី ទុ ស និង ស្ទីត បញ្ជាក់ថា “ប្រសិនបើគេរស់នៅដាច់ដោយឡែក ពីមនុស្សដទៃគឺគេគ្មានអភិវឌ្ឍន៍អ្វីទាំងអស់ សូម្បី

តែភាសាក៏គ្មានដែរ។ គេមិនអាចរស់នៅដោយ  
ចាត់ទុកថាជីវិតល្អដោយផ្តាច់ចេញទាំងស្រុងពី  
មិត្តរស់គេនោះទេ។ សហគមន៍និងសង្គមធំ  
ធេងរស់គេអាចដឹកនាំគេឱ្យសាងជីវិតប្រកប  
ដោយខ្លឹមសារ ការឈឺចាប់និងសោកនាដកម្ម  
ផងដែរ។ ពុទ្ធិស្តីពីអតីតកាលរបស់មនុស្សមាន  
តម្លៃមិនគ្រាន់តែក្នុងការយល់ដឹងនិងក្នុងការរស់  
នៅនាពេលបច្ចុប្បន្នប៉ុណ្ណោះទេ តែថែមទាំងក្នុង  
ការធ្វើគម្រោងផែនការនិងការបង្កើតសម្រាប់  
អនាគតផងដែរ។ យោងតាមលោក ដេវីមនុស្ស  
ខុសពីសត្វដែលស្ថិតក្នុងថ្នាក់ទាបជាង ពីព្រោះ  
មនុស្សថែរក្សាទុកនូវបទពិសោធន៍នៃអតីតកាល  
អ្វីដែលបានកើតមានឡើងនៅអតីតកាលត្រូវគេ  
ធ្វើឱ្យរស់រវើកឡើងវិញនៅក្នុងការចងចាំរបស់  
គេ។ អ្វីៗដែលបន្តអត្តិភាពសព្វថ្ងៃគឺបានពីការ  
ចងក្រងភាពរសាត់អណ្តែតនៃការគិតដែល  
ទាក់ទងទៅនឹងវត្ថុស្រដៀងគ្នាដែលបានទទួល  
ក្នុងពេលកន្លងទៅហើយ។<sup>4</sup>

**៥.២.៨-ទំនោរធម្មជាតិរបស់មនុស្ស**

ទំនោរបង្កើតម្រូវការ ចំណង់ចំណូលចិត្ត  
ឧត្តមគតិ និងលោកទស្សនៈមានឥទ្ធិពលធំធេង  
ដល់បុគ្គល គ្រួសារនិងសង្គមជាតិទាំងមូល។

ទំនោរ គឺជាចរិតលក្ខណៈនៃសភាវធម្មជាតិ  
ដែលធ្វើឱ្យមានចំណង់ក្នុងការគិតនិងប្រព្រឹត្តអ្វី  
មួយ។ វាជាប្រព័ន្ធនៃកម្លាំងចលករកំណត់

អត្តចរិតសកម្មឬអំពើរបស់បុគ្គលនិងឥរិយាបថ  
សង្គម។ ការព្យាយាមធ្វើគ្រប់មធ្យោបាយដើម្បី  
តម្រង់ទិសទៅរកវត្ថុបំណងណាមួយតែងតែ  
ជំរុញដោយកម្លាំងចលករផ្សេងៗនៃទំនោរ។  
ឧទាហរណ៍៖ ការខិតខំព្យាយាមយកចិត្ត  
ទុកដាក់រៀនសូត្រ បណ្តាលមកពីកម្លាំងចលករ  
នៃការចង់ដឹងការពិត។ ចំណង់ចំណូលចិត្តក្នុង  
ការងារគ្រូបង្រៀន ជំនឿចំពោះទង្វើល្អក្នុងវិស័យ  
អប់រំ និងបំណងប្រាថ្នាផ្សេងៗទៀត ធ្វើឱ្យនិស្សិត  
សាស្ត្រាចារ្យ ខិតខំធ្វើឱ្យប្រសើរឡើងទៅតាម  
ទស្សនៈនៃវិជ្ជាជីវៈរបស់ខ្លួន។ ក្នុងជីវភាពរស់នៅ  
ក្នុងសង្គម គេអាចចែកទំនោរជាពហុប្រភេទគឺ៖ ១)  
ទំនោរខាងសីលធម៌-នយោបាយ ២) ទំនោរខាង  
វិជ្ជាជីវៈ និង៣) ទំនោរបុគ្គល។

ទំនោរខាងសីលធម៌នយោបាយ ជា  
បាតុភូតចិត្តដែលស្តែងឡើងជាចរិតពេញចិត្ត  
ប្រកាន់យកមនោគមវិជ្ជានយោបាយ ស្ថិរភាព  
នយោបាយ ភាពស្មោះត្រង់ចំពោះមាតុភូមិ និង  
ភក្តីភាពចំពោះស្នាដៃកសាងសង្គមថ្មី។ ទំនោរ  
ខាងវិជ្ជាជីវៈ ជាទំនោរដែលស្តែងចេញឱ្យឃើញ  
នូវភាពស្វាហាប់ក្នុងការដក់ចិត្តជាប់នឹងមុខរបរ  
ណាមួយ ដែលបុគ្គលប្រាថ្នាចង់ធ្វើនិងចង់បាន។  
ទំនោរបុគ្គល(ឬទំនោរខាងជីវភាពរស់នៅរបស់  
បុគ្គល) ជាបាតុភូតចិត្ត ពេញដោយបំណងប្រាថ្នា  
របស់បុគ្គល ទៅលើឧបករណ៍សម្ភារៈ វប្បធម៌

<sup>4</sup> ក្រុមសាស្ត្រាចារ្យសាកលវិទ្យាល័យ ហៀលប្រាយ ៖  
មនុស្សនិងសង្គម ភ្នំពេញ ឆ្នាំ២០១៣, ទំព័រ ៣៣



និងសីលវិជ្ជា។ ទំនោរនេះអាចកើតមានព្រមគ្នា  
នឹង ទំនោរវិជ្ជាជីវៈ និង ទំនោរសីលធម៌  
នយោបាយដែរ។

ទំនោរបុគ្គលគឺជាសភាពចិត្តមានលក្ខណៈ  
ស្មុគស្មាញ។ វាមានធាតុផ្សេងៗគ្នាជាច្រើនផ្សារ  
ភ្ជាប់គ្នា។ ធាតុទាំងនោះរួមមាន ចំណង់ប្រាថ្នា  
ការគិត ឬការស្រមៃ ចំណង់ចំណូលចិត្ត ការ  
លំអៀង ឧត្តមគតិ ទស្សនៈ និងជំនឿ។ ធាតុទាំង  
នោះអភិវឌ្ឍពីកម្រិតទាបទៅកម្រិតខ្ពស់ ដោយ  
យោងទៅតាមកម្លាំងនៃវត្ថុបំណង ទស្សនៈនៃ  
សញ្ញាតនា ការជំរុញឱ្យមានទង្វើ និងការកំណត់  
បាននូវសច្ចភាពនៅក្នុងជីវភាពរបស់បុគ្គល។

ទំនោរបុគ្គលអាស្រ័យលើគុណសម្បត្តិ  
ទាំងឡាយដូចជា៖ ១.កម្រិតអាយុទំនោរ ២.ទំហំ  
ទំនោរ ៣.ឥទ្ធិពលទំនោរ ៤.ស្ថិរភាពសីលធម៌ទំ  
នោរ និង ៦.ប្រសិទ្ធភាពទំនោរ។ កម្រិតអាយុ  
ទំនោរកំណត់នូវបំណងប្រាថ្នាដែលជាមូលដ្ឋាន  
ឧត្តមគតិនៃបុគ្គលម្នាក់ៗ ដែលទាក់ទងនឹង  
កម្រិតមនោគមវិជ្ជា និងទម្រង់សីលធម៌របស់  
បុគ្គលដែរ។ ទំហំទំនោរគឺជាលទ្ធភាពបង្កើតអ្វី  
មួយទៅតាមបំណងប្រាថ្នារបស់បុគ្គល។ ឥទ្ធិពល  
ទំនោរ គឺជាកម្លាំងថាមពលធំធេងមួយដែលអាច  
កែប្រែបំណងប្រាថ្នាឱ្យក្លាយជាឆន្ទៈភ្ញាក់រលឹក  
សកម្មជំនឿបង្កល។ ស្ថិរភាពសីលធម៌ទំនោរ គឺ  
ជាភាពគង់វង្សនៃមនោគមវិជ្ជា ដែលទ្រង់ទ្រង់  
បុគ្គលមិនឱ្យឃ្នឹងឃ្នោងនិងជៀសផុតពីទំនាស់  
ខាងសីលធម៌នៅក្នុងបុគ្គលខ្លួនឯង។ ចំណែក

ប្រសិទ្ធភាពទំនោរ កស្តុតាងដែលស្តែងឱ្យឃើញ  
នៅក្នុងឥរិយាបថវិជ្ជមានរបស់បុគ្គលនៅពេល  
សម្រេចតាមបំណងប្រាថ្នា។ ប្រសិទ្ធភាពនៃ  
ទំនោរបែបនេះ មានបន្ទាស់ប្តូរមនោគមវិជ្ជារបស់  
បុគ្គល ឈានទៅរកភាពទាន់សម័យ។

ជាទូទៅ គុណសម្បត្តិនៃទំនោរបុគ្គល  
មានប្រយោជន៍ច្រើនក្នុងរចនាសម្ព័ន្ធនៃបុគ្គលិក  
លក្ខណៈរបស់មនុស្ស។ គុណសម្បត្តិនេះ អាច  
សម្គាល់តាមរយៈ ទឹកមុខ ឬកាយវិការ។  
សកម្មភាព និងអំពើដែលប្រកបដោយសីលធម៌  
និងតម្លៃសង្គមរបស់បុគ្គលម្នាក់ៗគឺជាគុណ  
សម្បត្តិនៃទំនោរបុគ្គល។ ហេតុដូច្នេះ ភារកិច្ច  
ចម្បងចាំបាច់បំផុតនៅក្នុងវិស័យអប់រំគឺការ  
បណ្តុះបណ្តាលធនធានមនុស្សឱ្យក្លាយជា  
ពលរដ្ឋល្អដែលមានទំនោរវិជ្ជាជីវៈប្រកបដោយ  
ស្ថិរភាពរឹងមាំ កម្លាំងខ្លាំងក្លា និងប្រសិទ្ធភាពខ្ពស់។

ទំនោររបស់មនុស្ស ស្តែងឱ្យឃើញសារៈ  
សំខាន់ក្រោមទិដ្ឋភាពនៃតម្រូវការ ចំណង់  
ចំណូលចិត្ត ឧត្តមគតិ និងលោកទស្សនៈរបស់  
បុគ្គល។ ទិដ្ឋភាពនៃតម្រូវការគឺជាកត្តាចាំបាច់  
ដើម្បីអត្ថិភាពនិងអភិវឌ្ឍជីវិតបុគ្គល។ ដើម្បី  
អត្ថិភាពគេប្រឹងប្រែងបំពេញតម្រូវការចាំបាច់  
មួយចំនួនដូចជា តម្រូវការម្ហូបអាហារ ទីជម្រក  
សម្លៀកបំពាក់ ការសិក្សា ទំនាក់ទំនង និងតម្រូវ  
ការផ្សេងៗទៀត។ ទិដ្ឋភាពនៃចំណង់ចំណូល  
ចិត្តរបស់បុគ្គល គឺជាឥរិយាបថរបស់បុគ្គលនោះ  
ចំពោះវត្ថុដែលមានអត្ថន័យសំខាន់ក្នុងការផ្តល់

លទ្ធភាពធ្វើឱ្យសប្បាយរីករាយ និងពេញចិត្តសម្រាប់ការរស់នៅរបស់ខ្លួន។ ទិដ្ឋភាពនៃឧត្តមគតិ គឺជាបំណងដ៏ថ្លៃថ្នូរ ដែលធ្លុះបញ្ចាំងឱ្យឃើញនៅក្នុងមនសិការរបស់មនុស្សក្រោមទម្រង់នៃរូបតំណាងដ៏ល្អឥតខ្ចោះ និងជាកំរូដ៏ល្អប្រពៃ ដែលមានអានុភាពទាក់ទាញរាល់កម្លាំងទ្រទ្រង់ជីវិតបុគ្គលក្នុងការសម្រេចបានតាមបំណងក្នុងរយៈពេលមួយដ៏យូរ។ ចំណែកឯទិដ្ឋភាពនៃលោកទស្សនៈវិញគឺជាសំណុំនៃការយល់ដឹង ឬទស្សនៈរបស់បុគ្គលណាម្នាក់ ស្តីពីបាតុភូតធម្មជាតិ បាតុភូតសង្គម និងអំពើនៃសកម្មភាពរបស់ខ្លួន។ ការបណ្តុះបណ្តាល និងការពង្រីកលោកទស្សនៈរបស់សិស្ស គឺជាការដ៏សំខាន់របស់គ្រូ អាណាព្យាបាល និងសង្គម។ និន្នាការ ឬទំនោររបស់បុគ្គល គឺជាលក្ខណៈចិត្តដែលមានមូលដ្ឋានត្រឹមត្រូវ ហើយវាជាស្នូលនៃជីវិតផ្លូវចិត្តរបស់បុគ្គល។ និន្នាការនេះ បំពេញតួនាទីជាកម្លាំងចលករដាច់ខាត ដែលកំណត់បាននូវចរិតសកម្ម និងជម្រើសឥរិយាបថរបស់បុគ្គលចំពោះតថភាព។ ទំនោរនេះ ឆ្លុះបញ្ចាំងឱ្យឃើញតាមរយៈតម្រូវការ ចំណង់ចំណូលចិត្ត ឧត្តមគតិ និងលោកទស្សនៈរបស់បុគ្គលម្នាក់ៗ។ ការពង្រឹង និងការបណ្តុះទំនោរតាមគ្រប់រូបភាពជាពិសេសស ឧត្តមគតិ និងលោកទស្សនៈ គឺជាការ មួយយ៉ាងសំខាន់ របស់ក្រសួងអប់រំជាពិសេស សាលារៀនមធ្យមសិក្សា ក្នុងការបណ្តុះ

បណ្តាលធនធានមនុស្សទៅតាមតម្រូវការរបស់សង្គម។

**៦-របបសម្ព័ន្ធក្រុមមនុស្សក្នុងសង្គម**

សង្គមវិទ្យាអាមេរិក លោក ចាល ហ៊ីរថុន ខូ ឡៃ (Charles Horton Cooley ១៨៦៤-១៩២៩) ដែលសិក្សាពីសង្គមមនុស្ស បានផ្តល់ទស្សនៈថា បុគ្គលម្នាក់ៗមានទំនាក់ទំនងគ្នាជាអន្តរកម្មសង្គម ដែលលោកហៅថាក្រុម។ លោកបែងចែកមនុស្សក្នុងសង្គមមានបីក្រុម៖ ១.ក្រុមគ្រួសារ ២. ក្រុមញាតិមិត្ត ៣.ក្រុមការងារ។

**៧-ដំណើរការសង្គម**

ដំណើរការសង្គមគឺជាទម្រង់ឥរិយាបថនៃរបបសម្ព័ន្ធក្រុមមនុស្ស ដែលកើតឡើងនៅក្នុងជីវភាពប្រចាំថ្ងៃរបស់សង្គម។ វាជា "កំរូនៃឥរិយាបថសង្គម ឬអន្តរកម្មសង្គមកើតមានជាប់លាប់ ហើយវាអាចក្លាយជាអត្តសញ្ញាណ របស់សង្គមមួយ"<sup>5</sup>។ ដំណើរការសង្គមចែកជាពីរផ្នែកគឺ៖ ១.ដំណើរការសង្គមឯកភាព និង ២.ដំណើរការសង្គមមិនឯកភាព។ ដំណើរការសង្គមឯកភាព គឺជាអំពើនិងសកម្មភាពដែលបង្កើតឱ្យមានការសហការ សមាហរណកម្ម ការយល់ចិត្តគ្នា និងមានឯកភាពគ្នា។ ទម្រង់នៃអន្តរកម្មសង្គមបែបនេះ នាំសមាជិក និងក្រុមក្នុងសង្គមឱ្យមានឯកភាពគ្នា យោគយល់គ្នា ការជួយគ្នាទៅវិញ

<sup>5</sup> Horton & Hunt, *Sociology and Society*, 1968, p. 53

ទៅមក ធ្វើឱ្យមានការចុះសម្រុងគ្នា និងការកាត់  
បន្ថយរាល់ការលំបាកទាំងឡាយ ហើយនាំមក  
នូវទំនាក់ទំនងសង្គមមួយដែលល្អប្រសើរ។

ចំណែក ដំណើរការសង្គមមិនឯកភាពគឺ  
ជាដំណើរការប្រកួតប្រជែងនិងទំនាស់។ ទម្រង់  
នៃអន្តរកម្មសង្គមបែបនេះ ត្រូវគេចាត់ទុកថាជា  
អន្តរកម្មបែបអវិជ្ជមានពីព្រោះវាបានបង្ការអ្នក  
ដទៃមិនចូលរួមសម្រេចបំណងប្រាថ្នានៅទីបញ្ចប់។  
ទម្រង់នៃអន្តរកម្មសង្គមបែបនេះបង្កើតឱ្យមាន  
ការបែកបាក់សាមគ្គី ឬទាស់ទែងគ្នាច្រើនជាង  
ការចុះសម្រុង និងឯកភាពគ្នា។

**៨-គណបក្សនយោបាយក្នុងសង្គម**

មនុស្សដែលរស់នៅក្នុងសង្គមនិមួយៗ  
តែងតែមានទស្សនៈផ្សេងៗគ្នា អំពីដំណើរការ  
ការពារ និងអភិវឌ្ឍន៍សង្គមរបស់ខ្លួន តាមរបៀប  
ខុសៗគ្នា ដោយជៀសមិនរួច។ ទស្សនៈទាំងនេះ  
អាចត្រូវបានប្រមូលផ្តុំក្នុងអង្គការចាត់តាំងឬ  
គណបក្សនយោបាយនានា ដែលត្រូវបង្កើត  
ឡើងដើម្បីរួមកម្លាំងតស៊ូមតិទល់នឹងគណបក្ស  
មួយទៀតដើម្បីមានឥទ្ធិពលអនុវត្តន៍ទស្សនៈ  
គំនិតរបស់ខ្លួន។

គោលបំណងនៃគណបក្សនយោបាយ  
គឺដើម្បីដណ្តើមយកតួនាទីដឹកនាំគ្រប់គ្រងរដ្ឋាភិ  
បាល ដែលធម្មតាធ្វើឡើងតាមរយៈការបោះឆ្នោ  
ត។ គណបក្សនយោបាយ នីមួយៗមានមុខងារ  
សំខាន់ក្នុងការជ្រើសរើសធនធានមនុស្សសម្រាប់

តួនាទីក្នុងរចនាសម្ព័ន្ធនៃការដឹកនាំនិងការប្រ  
ព្រឹត្តិទៅនៃរដ្ឋាភិបាល។ ទោះបីជាបំប៉នឬមិន  
បានជាប់ឆ្នោត បានដឹកនាំរដ្ឋាភិបាលក៏ដោយ ក៏  
គណបក្សមានភារកិច្ច តាក់តែង និងអនុវត្ត  
គោលនយោបាយរបស់ខ្លួនដើម្បីប្រើ  
ប្រយោជន៍សាធារណជន និង ភ្ជាប់ទំនាក់ទំនង  
រវាងពលរដ្ឋទៅនឹងស្ថាប័នរដ្ឋ។

ជាទូទៅ គណបក្សនយោបាយមានអាយុ  
កាលដូចប្រព័ន្ធនយោបាយដឹកនាំរដ្ឋដែរ។

គណបក្សនយោបាយមានទម្រង់ផ្សេងៗ  
គ្នា។ គណបក្សខ្លះត្រូវបានរៀបចំឡើងដើម្បីគាំ  
ទ្រក្រុមឥស្សរជននយោបាយណាមួយ ក្នុង  
គោលបំណងជំរុញគោលនយោបាយដោយ  
ឡែកឬជំហរមនោគមន៍វិជ្ជាណាមួយ ផ្តល់ជា  
ជំនួយដល់ក្រុមឬផ្នែកនៃសង្គមដ៏ជាក់លាក់ណា  
មួយ។ គណបក្សនយោបាយ ត្រូវបានបង្កើត  
ឡើងតាមវិធីជាច្រើនខុសៗគ្នា។ គណបក្ស  
នយោបាយខ្លះ ប្រគល់អំណាចត្រួតត្រាឱ្យស្ថិត  
ក្នុងកណ្តាប់ដៃក្រុមផ្ទៃមនៃគណៈកម្មការកណ្តាល  
ដែលត្រូវបានជ្រើសតាំងឱ្យ ស្ថិតនៅក្នុងតំណែង  
ជារៀងរហូត ក្នុងខណៈពេលដែលគណបក្ស  
នយោបាយខ្លះទៀត ធ្វើវិមជ្ឈការអំណាច ដើម្បី  
ជ្រើសរើសបេក្ខជននិងធ្វើសេចក្តីសំរេចចិត្តនៅ  
អង្គភាពបក្សថ្នាក់មូលដ្ឋាន។

នាសតវត្សនេះ បណ្តាសង្គមជាតិជាច្រើន  
ក្នុងពិភពលោក មានគណបក្សនយោបាយជឿន  
លឿនជាច្រើនត្រូវបានបង្កើតឡើងប្រកបដោយ

ភាពចាស់ទុំនយោបាយ ដែលស្របនឹងសម្ភារៈ កើនឡើងនៃមនោគមវិជ្ជាប្រជាធិបតេយ្យ ។ ការ យល់ដឹងនិងការឱ្យតម្លៃលើយន្តការនៃការបោះ ឆ្នោតជាសកល ដោយសេរីស្មើភាព តម្លាភាព និងយុត្តិធម៌ដើម្បីផ្លាស់ប្តូរ ឬរក្សាទុកនូវអង្គការ ចាត់តាំងឬក្បាលម៉ាស៊ីនដឹកនាំរដ្ឋ គឺភាគច្រើន ស្ថិតនៅលើឥទ្ធិពលនៃការយោសនាអំពីការ ការពារអត្តសញ្ញាណជាតិស្របតាមវប្បធម៌និង ការរីកចម្រើនជឿនលឿន ព្រមទាំងស្ថិតនៅលើ ឥទ្ធិពលនៃប្រសិទ្ធភាពនៃមធ្យោបាយផ្សព្វផ្ស ផ្សាយព័ត៌មាននិងសារគមនាគមន៍ដែលបាននិង កំពុងមានប្រជាប្រិយភាពកើនឡើងឥតឈប់ឈ រ។ នៅក្នុងការប្រកួតប្រជែង អាចមានប្រព័ន្ធ បក្សពីរ និងប្រព័ន្ធពហុបក្ស។ យុទ្ធសាស្ត្ររបស់ គណបក្សនីមួយៗនៃប្រព័ន្ធបក្សពីរ ច្រើនមាន ភាពសម្របសម្រួល សំដៅធ្វើយ៉ាងណាឱ្យទទួល បានការគាំទ្រភាគច្រើនដាច់ខាត(៥០%បូក១)។ ចំណែកនៅក្នុងប្រព័ន្ធពហុបក្សលើសពីរ ភាព សម្របសម្រួលមានតិចជាង ហើយយុទ្ធសាស្ត្រ របស់គណបក្សគឺសង្កត់ធ្ងន់ទៅលើការរក្សាទុកឱ្យ បាននូវការគាំទ្រនៃអ្នកបោះឆ្នោតគន្លឹះ ។

ដោយឡែកនៅក្នុងសង្គមឬប្រទេសដែល មានប្រព័ន្ធដឹកនាំដោយមានគណបក្សតែមួយ ឬ ប្រព័ន្ធមិនប្រកួតប្រជែង ជាធម្មតា គណបក្ស តែងដើរតួនាទីជាឧបករណ៍របស់រដ្ឋ ក៏ដូចជា

របស់រដ្ឋាភិបាល។ ក្នុងស្ថានភាពនេះ គណបក្ស នយោបាយមានមុខនាទី ធ្វើយ៉ាងណារក្សាឱ្យ បាននូវការគាំទ្រពីសាធារណជនចំពោះរបប ដឹកនាំគ្រប់គ្រងរបស់ខ្លួន និងខំប្រឹងប្រែងលើក ទឹកចិត្តប្រជាជនឱ្យចូលរួមក្នុងកម្មវិធីរដ្ឋាភិបាល និងផ្តល់សញ្ញាឱ្យរដ្ឋាភិបាលដោយធ្វើការផ្លាស់ប្តូរ មតិជាសាធារណៈជារឿយៗតាមតែអាចធ្វើបាន ជាជាងការបំភិតបំភ័យនិងគាបសង្កត់ ដើម្បីបញ្ជ ជៀសហារនិក័យទាំងឡាយនៃការតស៊ូបដិវត្ត របស់ប្រជាជនជាយថាហេតុ។

ជាទូទៅរចនាសម្ព័ន្ធ និងអាកប្បកិរិយានៃ គណបក្សនយោបាយក្នុងប្រទេសនីមួយៗ មាន លក្ខណៈផ្សេងគ្នា អាស្រ័យជាសំខាន់លើគោល នយោបាយ និងលក្ខណៈប្រវត្តិសាស្ត្រ វប្បធម៌ របស់ប្រទេសឬសង្គមនីមួយៗ។

**៩-សង្គមកិច្ច និង វប្បធម៌ នៃសង្គម**

សង្គមកិច្ច និង វប្បធម៌ គឺជាកត្តាចាំបាច់ សម្រាប់ទ្រទ្រង់សង្គមមួយឲ្យមានសុខុមាលភាព សន្តិសុខ សណ្តាប់ របៀបរាបរយ និងចម្រើនរុង រឿង។ សង្គមកិច្ច គឺជាអន្តរកម្មនៃសញ្ជាតនានិង កាតព្វកិច្ចការងាររបស់មនុស្សក្នុងសង្គមដែល ត្រូវជួយសង្គ្រោះគ្នាទៅវិញទៅមក។ អ្នកមាន លទ្ធភាពមានកាតព្វកិច្ចជួយចិញ្ចឹមថែរក្សាការ ពារអ្នកដទៃទៀតដែលទន់ខ្សោយ។ ក្នុងន័យនេះ

<sup>៦</sup> អង្គការចាត់តាំង ឬក្បាលម៉ាស៊ីនដឹកនាំរដ្ឋ ជាស្ថាប័នរដ្ឋា ភិបាលដែលមាននាយករដ្ឋមន្ត្រី ឧបនាយករដ្ឋមន្ត្រី រដ្ឋមន្ត្រី

ក្រសួងការពារជាតិ ការបរទេស មហាផ្ទៃ សេដ្ឋកិច្ច ហិរញ្ញ វត្ថុ អប់រំនិងកីឡា យុត្តិធម៌ ជាដើម។

ឪពុកម្តាយមានកាតព្វកិច្ចចិញ្ចឹមកូនដែលជាអ  
នីតិជន លុះកូនធំ កូនមានករណីកិច្ចទទួល  
ចិញ្ចឹមឪពុកម្តាយ ដែលចាស់ជរាវិញ។ អ្នកមាន  
ជំនាញវិជ្ជាជីវៈត្រូវជួយយិតយោងដោយផ្តល់ផ្តង  
ចិញ្ចឹម សង្គ្រោះអ្នកក្រខ្សត់និងអ្នកសិក្សា និង  
ជួយចូលរួមរក្សាថែរក្សាវិន័យសណ្តាប់ធ្នាប់  
សង្គម។

សង្គមកិច្ច គឺកិច្ចការទាំងឡាយក្នុងសង្គម  
ដែលមានគោលដៅបម្រើផលប្រយោជន៍រួម។  
ការចែកដីធ្លី ផ្ទះសំបែង ការលើកផ្លូវថ្នល់ ការ  
សង់ស្ពាន សាលារៀន មន្ទីរពេទ្យ ការជួយ  
សង្គ្រោះជនរងគ្រោះដោយសង្គ្រាមឬដោយហា  
និភ័យធម្មជាតិ ការបង្រៀមបណ្តុះបណ្តាលស៊ីសង ការបង្ក  
ក្រាបនិងកម្ចាត់ជនទុច្ចរិតជាដើម សុទ្ធតែជា កិច្ច  
ការសម្រាប់សម្រាលទុក្ខវេទនាមនុស្សក្នុងសង្គម  
និងផ្តល់សេចក្តីស្រណុកសុខស្រួលដល់ពលរដ្ឋ  
នៃសង្គមនេះទៀតផង ។

ចំណែកវប្បធម៌វិញ ក៏ជាកត្តាមួយជះឥទ្ធិ  
ពលស្ទើរតែទាំងស្រុងទៅលើសកម្មភាព និង  
វិបាកនានានៃសមាជិកសង្គម ។ វប្បធម៌ ពិតជា  
បានជះឥទ្ធិពលដល់ការគិត ការសំដែងមនោស  
ញ្ញេតនា ការបញ្ចេញឥរិយបថ ការជ្រើសរើស  
របៀបរស់នៅជាដើម ។ មរតកវប្បធម៌តែងមាន  
ឥទ្ធិគ្របដណ្តប់ទៅលើទំនៀមទម្លាប់ ប្រពៃណី  
ជំនឿ សាសនា ភាសា និងរបៀបរបបរស់នៅ  
ផ្ទាល់ខ្លួនក្នុងជីវភាពប្រចាំថ្ងៃ។ វប្បធម៌ គឺជាការ  
សរុបរាល់អ្វីៗដែលយើងអាចរៀនសូត្រតាមរយៈ

ការរស់នៅក្នុងក្រុម ឬសង្គមមួយជាមួយគ្នា។  
លោក ប្រិនឃីសហូ (Brinkersoff) អះអាងថា វប្ប  
ធម៌ គឺជារបៀបរបបនៃការរស់នៅរួមរបស់  
មនុស្ស ដែលត្រូវបានសមាជិកសង្គមរួមគ្នា  
បង្កើតឡើង(វប្បធម៌រូបី) និងគំរូនៃការគិត ការ  
មានអារម្មណ៍ និងទង្វើដដែលៗ (វប្បធម៌អរូបី)។  
រីឯ លោកភីសែល (Persell )បានពិពណ៌នាវប្ប  
ធម៌ថាជា "ឥរិយាបថទាំងឡាយដែលមនុស្ស  
បានរៀនពីសង្គម ដូចជា ជំនឿ អារម្មណ៍ និង  
តម្លៃដែលជាបទពិសោធន៍នៃរបស់ក្រុម ឬសង្គម  
មួយផ្តល់ឱ្យដល់សមាជិករបស់គេ។ ចំណែក  
លោក ហ៊ីរតុន និង ហ៊ីនតូ(Horton & Hunt) បានអះ  
អាងថា វប្បធម៌ គឺជាប្រព័ន្ធមួយដែលបរិយាយ  
យ៉ាងល្អិតល្អន់អំពី ស្តង់ដារដែលគេរំពឹងទុកទៅ  
លើរបៀបរបបនៃការមានអារម្មណ៍ និងរបៀប  
នៃការប្រព្រឹត្តរបស់សមាជិកដែលសង្គមទទួល  
ស្គាល់ និងត្រូវបានសមាជិករបស់សង្គមអនុវត្ត  
តាមទូទៅ។

សង្គមដែលគ្មានវប្បធម៌ គឺជាសង្គមដែល  
គ្មានអត្តសញ្ញាណ ហើយជាសង្គមមួយដែល  
ងាយនឹងបាត់បង់។ ក្នុងន័យនេះ ពលរដ្ឋខ្មែរតែង  
ពោលថា វប្បធម៌រលត់ជាតិរលាយ វប្បធម៌  
ពណ្តរាយជាតិប្តើងថ្កាន។

**សេចក្តីសន្និដ្ឋាន**

ទស្សនវិជ្ជាសង្គមបានដោះបញ្ហារបស់  
មនុស្សប្រកបដោយវិចារណញ្ញាណ ពីជំនាន់

មួយទៅជំនាន់។ ទស្សនវិទូពិចារណាផ្អែកលើ  
ហេតុផលដើម្បីស្វែងរកសច្ចភាពនិងប្រយោជន៍  
សេចក្តីសុខចម្រើន សុភមង្គល ដល់សង្គមមនុស្ស  
ស។ ទស្សនវិទូសង្គម យកចិត្តទុកដាក់ខ្លាំងលើ  
ប្រយោជន៍មនុស្សក្នុងសង្គមច្រើនជាងសច្ចភាព  
បរានុមតិ។

សង្គមមួយអាចផ្តល់គុណភាពជីវិតដល់  
បុគ្គល, គូស្វាមីភរិយា, គ្រួសារ, ក្រុម, និងសហ  
គមន៍បានលុះត្រាតែ រៀបចំសង្គមកិច្ចបានល្អ  
ដោយចេះរៀបចំធ្វើផែនការ គោលនយោបាយ  
អភិវឌ្ឍសហគមន៍ដោយដោះស្រាយជីវភាពរស់  
នៅទាំងចំណីអាហារ សម្លៀកបំពាក់ ទីជម្រក  
និងអន្តរាគមន៍ដោះស្រាយវិបត្តិនានា ដើម្បីធានា

សុខុមាលភាពសង្គមនិងសន្តិសុខប្រកបដោយ  
យុត្តិធម៌ ដោយផ្ដោតលើវិស័យសំខាន់ៗ ដូចជា  
រដ្ឋបាល សេដ្ឋកិច្ច សង្គមកិច្ច វប្បធម៌ អប់រំ សីល  
ធម៌ ច្បាប់ សុខាភិបាល និង នយោបាយជាដើ  
ម។ ម្យ៉ាងទៀត សង្គមមួយអាចដំណើរការបាន  
ល្អ លុះត្រាសមាជិកសង្គមទាំងអស់រួបរួមសាមគ្គី  
គ្នាប្រកបដោយគុណធម៌ គឺមានព្រហ្មវិហារធម៌  
សុចរិតធម៌ និងចេះអធ្យាស្រ័យ សន្តោសប្រោស  
ប្រណី សមដូចពាក្យស្លោកខ្មែរថា ឈើកោងធ្វើ  
កង្កែប ឈើត្រង់ធ្វើកាំ ជាដើម ។

**ឯកសារយោង/គន្ថនិទ្ទេស**

- ១-ជូន ណាត : វចនានុក្រមខ្មែរការផ្សាយរបស់ពុទ្ធសាសនបណ្ឌិត្យ បោះពុម្ពលើកទី៥ ឆ្នាំ១៩៦៧
- ២-លី ជានី និងអ្នកផ្សេងទៀត : ទស្សនវិជ្ជា ក្នុងពេញ វិទ្យាស្ថានជាតិ ខេមរយានកម្ម ឆ្នាំ១៩៧៣
- ៣-សុផ័ ស៊ីវ៉ា : ចលនាអារ្យធម៌ ក្នុងពេញ ១៩៧១
- ៤- សាកលវិទ្យាល័យ បៀលប្រាយ : មនុស្សនិងសង្គម ក្នុងពេញ ឆ្នាំ២០១៣

# របបមាតាធិបតេយ្យក្នុងសង្គមខ្មែរ

ដោយ៖ លោក ឈុន ផាវ៉ែង

មន្ត្រីនាយកដ្ឋានទស្សនវិជ្ជា និង សង្គមវិទ្យា  
នៃវិទ្យាស្ថានមនុស្សសាស្ត្រនិងវិទ្យាសាស្ត្រសង្គម  
រាជបណ្ឌិត្យសភាកម្ពុជា

## ១. សេចក្តីផ្តើម

ចាប់តាំងពីសម័យដើមនៃប្រវត្តិសាស្ត្រ រហូតមកដល់សព្វថ្ងៃនេះ ឥទ្ធិពលនៃព្រលឹងមាតាធិបតេយ្យ បានរស់រវើកនៅក្នុងសង្គមខ្មែរ ទោះបី កាលៈទេសៈខ្លះបានធ្លាក់ចុះឥទ្ធិពលរបស់ខ្លួនក៏ ដោយ។ ព្រលឹងមាតាធិបតេយ្យដែលមានក្នុង វប្បធម៌ខ្មែរនឹងបន្តអនុវត្តទស្សនៈយេនឌ័រ ដែល តែងតែអប់រំបុរសស្ត្រី ទទួលយកតួនាទីភារកិច្ចជា គ្រួសារល្អ ញាតិមិត្តល្អ និងពលរដ្ឋល្អ។ ស្ត្រីខ្លួន ត្រូវដឹងពង្រីកពង្រឹងគុណភាពធនធានមនុស្ស របស់ខ្លួនឲ្យកាន់តែប្រសើរ។ ស្ត្រីគួរតែធ្វើកាត់ការ អប់រំសីលធម៌និងវិជ្ជាមេផ្ទះពីគ្រួសារនិងមុខវិជ្ជា សង្គមផ្សេងៗដើម្បីសក្តិសមជាមាតា ជាដៃគូដ៏ល្អ របស់ប្តី និងសង្គមជាតិ។

ប្រជារាស្ត្រខ្មែរ ចាត់ទុកព្រលឹងមាតាធិបតេ យ្យជារបៀបរៀបរយមួយនាំឲ្យសុខចម្រើន ព្រម ទាំងនាំគ្នាខំជួយថែរក្សាការពារ ដោយប្រតិបត្តិ តាមជំនឿទំនៀមទម្លាប់ប្រពៃណី អក្សរសាស្ត្រ វប្បធម៌ និងសង្គមធម៌ ជាដើម។ ទន្ទឹមនេះដែរ របប

បិតាតេយ្យនិងទស្សនៈយេនឌ័រ ក៏បាននឹងកំពុង ផ្សព្វផ្សាយយ៉ាងសកម្ម ក្នុងជីវភាពរស់នៅក្នុង សង្គមខ្មែរតាំងពីអតីតកាលរហូតដល់បច្ចុប្បន្នដែរ ដោយទស្សនៈជំនឿនៃជនអន្តោប្រវេសន៍ និងឥទ្ធិ ពលនៃប្រព័ន្ធផ្សព្វផ្សាយនានា។ លទ្ធិទាំងពីរ ក្រោយនេះ បានត្រូវប្រតិបត្តិប្រតិបត្តិដោយជន បរទេសដែលមានវប្បធម៌ផ្នែកលើគំនិតសាសនា ខុសពីវប្បធម៌ខ្មែរដែលប្រកាន់របបមាតាធិបតេយ្យ តាំងពីយូរយាណាស់មកហើយដែរ។ ប្រឈមនឹង ឥទ្ធិពលបិតាធិបតេយ្យ និងយេនឌ័រ តើរបបមាតា ធិបតេយ្យមានជំហរដូចម្តេច? អត្ថបទនេះនឹង បង្ហាញអំពី អត្ថន័យ, ប្រវត្តិ, និង ឥទ្ធិពល នៃរបប មាតាធិបតេយ្យខ្មែរ តាមរយៈវប្បធម៌ និងសង្គមធម៌ ខ្មែរ ដូចតទៅ៖

## ២. និយមន័យរបបមាតាធិបតេយ្យ

របបមាតាធិបតេយ្យចេញមកពីពាក្យបី ម៉ាត់គឺ ៖ របប (ន.) របៀបរៀបរយ, សណ្តាប់ធ្នាប់។

មាតា (អានថា មាដា) បា.៖ សំ.(ន.) (< មាតុ,) ម្តាយ, ម៉ែ, មេ, ចំណែកពាក្យ អធិបតេយ្យ (អានថា អៈធិបៈតេ) បា.(ន.) អធិបតីភាព, "ការវៈនៃ...ជា អធិបតី" ឬ ភាពជាអ្នកធំ ឬភាពជាម្ចាស់ ឬភាពជា ឥស្សរជន។

ដូច្នោះអាចកំណត់បានថា របបមាតាធិបតេយ្យមានន័យថា របៀបរៀបរយដែលកំណត់យកភាពនៃម្តាយជាធំលើសគេ។ និយាយដោយខ្លីថា របៀបដែលចាត់ទុកមេជាធំ ឬថា លទ្ធិដែលចាត់ទុកស្ត្រីជាធំ ជាអ្នកដឹកនាំ ជាមេ។

មាតាធិបតេយ្យមានន័យថា មាតាអធិបតីភាពនៃម្តាយជាធំ ម្ចាស់លើគេជាប្រមុខជាប្រធាន។ ក្នុងន័យទូលាយមាតាធិបតេយ្យជារបបមួយដែលឱ្យតម្លៃទៅលើម្តាយក្នុងការដឹកនាំគ្រួសារ សង្គមទាំងមូល ។ ជួនកាល គេនិយមប្រើពាក្យមេដែលមានន័យថា យកមជាធំក្នុងគ្រួសារនិងសង្គម។

**៣. អត្ថន័យនៃពាក្យ មេ**

ពាក្យ មេ នៅក្នុងវប្បធម៌ខ្មែរបានក្លាយជាន័យពិសេស សម្រាប់អ្នកដែលមាននាទីសំខាន់ក្នុងការគ្រប់គ្រងក្នុងផ្ទះ ក្នុងសហគមន៍ ក្នុងប្រទេស ដែលហៅថា មេដឹកនាំ។ លើសពីនេះ មេសម្គាល់លើមនុស្សសត្វឬអ្វីដែលជាធំ ជាប្រធាន

ជាចម្បងលើគេ ដូចជា មេកង មេពួក មេការ មេកោយ មេផ្ទះ មេវត្ត មេក្រុម ឬ មេគណ មេទ័ព មេទាហាន មេព្រៃ មេខ្មោង មេចង្កាន់ មេចោរ មេជើង មេដៃក មេដៃ មេដំបូល មេទឹក មេបទ មេបន្ទុក មេពាក្យ មេលេខ មេសូត្រៗល។

មេ(ន.) ម្តាយ, អ្នកបង្កើត, ឬសំដៅលើមនុស្សសត្វ ឬអ្វីដែលជាធំ, ជាប្រធាន, ជាចម្បងលើគេ ដូចជា៖

មេការ អ្នកដែលជាមេលើកិច្ចការនីមួយៗ។  
មេគ្រាន មេចង្ក្រាន គឺមេគ្រូឬមេផ្ទះមួយៗ របស់ជាតិពន្ធ (ជនជាតិដើមភាគតិច) ពួង គឺខ្មែរលើសព្វថ្ងៃនេះ។

មេក្រុម ឬ មេគណៈ អ្នកដែលជាប្រធានលើក្រុម ឬពួកមួយៗ។  
មេខ្មោង មនុស្សដែលមានរូបរាងធំខ្ពស់ជ្រដោកាលបើដើរចេញទៅណាឃើញចង្រ្កាងជាងគេរាល់គ្នា។

មេគណ (-មេគន់) មន្ត្រីសង្ឃដែលមានសមណស័ក្តិខ្ពស់ជាងអនុគណគ្រប់ស្រុកក្នុងខែត្រ។  
មេគយ អធិបតីក្នុងរាជការគយ។  
មេគ្រៃ ឈើបួនកំណាត់ដែលផ្គុំភ្ជាប់នឹងគ្រៃ។  
មេចង្ក្រាន់ ស្ត្រីអ្នកផ្គត់ផ្គង់ចង្ក្រាន់។

<sup>1</sup> ក្រសួងអប់រំយុវជននិងកីឡា, សិក្សាសង្គមថ្នាក់ទី១០, គ្រឹះស្ថានបោះពុម្ពនិងចែកផ្សាយ, បោះពុម្ពលើកទី៦ ឆ្នាំ ២០១៥, ភ្នំពេញ, ទំព័រ ២៣៩



មេចោរ ចោរដែលជាប្រធានលើអស់ចោរក្នុងពួក  
ណាមួយ ។

មេជើង មេម្រាមជើង គឺម្រាមជើងដែលធំជាងគេ ។

មេដៃ មេម្រាមដៃ គឺម្រាមដៃដែលធំជាងគេ ។

មេដៃក ដៃកមួយប្រភេទដែលស្រូបដៃកដទៃបាន ។

មេដំបូល មេរបស់ដំបូល គឺឈើដាក់បណ្តាយ

លើក្បាលសសរទ្រូងឬចុងជើងគក

មេទ័ព មេរបស់កងទ័ព គឺមន្ត្រីដែលជាអធិបតី

ត្រួតត្រាពួកទ័ព ។

មេទាហាន មន្ត្រីដែលមានអំណាចត្រួតត្រាលើ

ពួកទាហានមានកំណត់ចំនួនប៉ុណ្ណោះ ។

ក្នុងបន្ទាយមួយឬក្នុងក្រុមមួយ ។

មេទឹក ទឹកអន្លង់ជាដើមសម្រាប់បើក, បង្ហូរឬបាច

ដាក់ស្រែ ។

មេបទ អ្នកដែលជាមេបើកបទពំនោលល្ខោន ឬ

ជាមេតាំងផ្ដើមមុនក្នុងការសូត្របទឬច្រៀង ។

មេបន្ទុក អ្នកដែលជាប្រធានក្នុងការទទួលរង

បន្ទុក (អ្នកចិញ្ចឹមរក្សាគេ) ។

មេផ្ទះ ស្រ្តីដែលជាប្រធានក្នុងការចាត់ចែងកិច្ច

ការក្នុងផ្ទះ (ប្រពន្ធ) ។

មេពាក្យ ពាក្យដែលរៀបរៀងជាមេតាមលំដាប់

អក្សរ (ដូចយ៉ាងរបៀបពាក្យក្នុងវចនានុក្រម

នេះ) ។

មេព្រើល មេនាំឲ្យព្រើល ។ មេព្រៃ ឈ្មោះក្រុម

រាជការត្រួតត្រាខាងឈើព្រៃចម្រើន

ប្រយោជន៍ក្នុងរដ្ឋមណ្ឌល ។

មេលេខ ឬ មេនព្វន្ត ពាក្យដែលចងជាមេទន្ទេញ

ចំនួនសំខ្យាមានវិធីផ្សំជាដើម សម្រាប់ប្រើ

ក្នុងវិជ្ជានព្វន្ត ។

មេវត្ត ចៅអធិការវត្ត៖ លោកមេវត្ត ។ មេសូត្រ

ពាក្យដែលចងជាមេទន្ទេញប្រាប់វិធី

វេយ្យាករណ៍បាលីសម្រាប់ប្រើក្នុងការរៀន

បាលីភាសា (ខាងវេយ្យាករណ៍សំស្រ្កឹតបែប

បុរាណ ក៏មានមេសូត្រដែរ) ។

មេស្រុក ឬ មេឃុំ មន្ត្រីជាអធិបតីក្នុងឃុំ គឺពញា

រក្សាភិបាល (ក្នុងសម័យឥឡូវហៅថា នាយ

សង្កាត់...) ។

មេស្រែ អ្នកដែលកាន់កាប់រក្សាស្រែព្រះកេរ្តិ៍ឬ

អ្នកដែលមានស្រែច្រើនជួលឲ្យគេធ្វើ ។

មេអ្នកបាអ្នក (ព. សា.) មនុស្សដែលមាន

អានុភាពស្មើនឹងគេរាល់គ្នា ឥតមានអ្នក

ណាសន្មតទុកដាក់ឲ្យជាប្រធានលើគេទេ ក៏

ស្រាប់តែចេញទែង សម្ដែងអាការជាអ្នក

ត្រួតត្រាហែហែលើគេក្នុងកិច្ចការអ្វីមួយ គឺ

តាំងខ្លួនឯងជាមេជាបាលីអ្នកទាំងអស់

។ល។ មេខូច មេនាំឲ្យខូចខ្លួនផង ។

ព្រះមេ (ព. ប្រ.) ស្រូវ, អង្ករ, បាយ (ហៅដោយ

ទុកដាក់ថាជាមេនៃអាហារ) ។

លើសពីនេះ ពាក្យ ថា មេ ឃើញមាននៅ

តាមលំដាប់ឋានានុក្រមដូចជា មេ បា តា ព្រះ ចៅ

ដែលជាទស្សនវិជ្ជាខ្មែរស្ដីអំពីគោលគំនិតស្ដីពី

វចនាសម្ព័ន្ធគ្រប់គ្រងសង្គម ដែលបញ្ជាក់ថា ខ្មែរ

និយមគោរព មេ ជាចម្បងបំផុត ។

**៤. អត្ថន័យនៃមាតាធិបតេយ្យក្នុងសង្គមខ្មែរ**

របៀបរូបរាងនៃរចនាសម្ព័ន្ធ របបមាតាធិបតេយ្យ ពេលគឺលើកតម្លៃរបបមេជាធំ<sup>២</sup>។ មេ ឬម៉ែ ឬមាតា ឬមាតុ ឬម្តាយ មានន័យថា ស្ត្រីអ្នកបង្កើតកូន។ មេ ជាអ្នកបង្កើតកូនពូជជាចៅ មាននាទីដឹកនាំពូជ ពង្សវង្សត្រកូល ជាធម្មតាមានឥទ្ធិពលខ្លាំងច្រើន ជាងបិតា (ឪពុកឬបា)។

ក្នុងនាមជាភរិយារបស់ស្វាមី និងជាមាតា របស់បុត្រ ស្ត្រីមាននាទីទទួលខុសត្រូវខ្ពស់ចំពោះ គ្រួសារ។ ទស្សនៈ ក្រមុំដណ្តឹងម្តាយមេម៉ាយ ដណ្តឹងចិត្ត មានន័យថាមាតាមានសិទ្ធិអំណាច ខ្ពស់ក្នុងការសម្រេចស្នើរគ្រប់កិច្ចការទាំងអស់ ជា ពិសេសរឿងទុកដាក់កូនចៅក្នុងបន្ទុកឱ្យមានគូ ស្រករ។ នៅពេលកូនស្រីចេះដឹងខុសត្រូវហើយ ទើបម្តាយបានផ្តល់នូវសេរីភាពពេញលេញដល់ កូនក្នុងការសម្រេចជោគវាសនាអនាគតរបស់ខ្លួន ដោយខ្លួនឯង។ ពាក្យស្លោកថា សូរស្លាប់បាក់ឱ្យ ស្លាប់មេ សូរលិចទូកកណ្តាលទន្លេកុំឱ្យតែភ្លើង ឆេះផ្ទះ កាន់តែបញ្ជាក់ថា មេ(ឬម៉ែ) មានភាពឆ្លាត ពូកែ និងដើរតួនាទីសំខាន់ក្នុងការចិញ្ចឹមបីបាច់ កូនបានល្អជាងឪពុក ព្រោះខ្មែរជឿជាក់ថា សម្ប ត្តាញ់ដោយសារគ្រឿង គ្រួសាររុងរឿងដោយសារ ភរិយាជា។ ស្ត្រីខ្មែរដើរតួនាទីជាមេគ្រួសារ មាន

តម្លៃជាមាតុភរិយា(ប្រពន្ធមាននាទីទុកស្មើម្តាយ)។ ភាគច្រើនប្តីមាននាទីធ្វើការរកលុយ ចំណែក ប្រពន្ធមាននាទីជាអ្នកចាត់ចែងទុកដាក់លុយកាក់ ទាំងនោះ។ ពេលរៀបអាពាហ៍ពិពាហ៍ ខ្មែរបាន រៀបចំពិធីមួយហៅថា ព្រះថោងតោងស្បែក នាងនាគ ដែលជាទស្សនវិជ្ជាសង្គមមួយសំខាន់ ចង់ឱ្យបុរសជាប្តីត្រូវចេះស្តាប់មតិយោបល់ប្រពន្ធ មិនត្រូវវីវិជ្ជាសតវាប្រឆាំងច្រងេងច្រងាងខ្លះហេតុ ផលនោះឡើយ។ ភស្តុតាងខ្លះទៀតដែលបង្ហាញ របបមេជាធំ(ឬមាតាធិបតេយ្យ) មានដូចតទៅ៖ នាងគង្គីង(មេ) និងក្រពើ(បា)ដែលជានិមិត្តរូប តំណាងឥទ្ធិពលធាតុស្រីនិងប្រុសរួមសាមគ្គីគ្នា និងរឿងភ្នំស្រីភ្នំប្រុសដែលជារឿងនិទានបែប ប្រវត្តិសាស្ត្រលើកកម្ពស់ឥទ្ធិពលនិងភាពព្រៃ ឆ្នាតរបស់ស្ត្រី។ល។

**៥. ប្រវត្តិនៃរបបមាតាធិបតេយ្យខ្មែរ**

មានកត្តាជាច្រើនដែលជម្រុញខ្មែរប្រកាន់ របបមាតាធិបតេយ្យ។ ខ្មែរបានប្រកាន់យករបប មាតាធិបតេយ្យ តាំងពីសម័យបុរេប្រវត្តិមកម៉្លោះ គឺ ឆ្លងកាត់សម័យនៃអាណាចក្រហ្វូណាន អាណា ចក្រចេនឡា អាណាចក្រអង្គរ មកដល់បច្ចុប្បន្ន។ ស្តេចសោយរាជ្យនៅសម័យគោកជូក គឺនាងនាគ

<sup>2</sup> របបមេជាធំ ឬរបបមាតាធិបតេយ្យ .អ )Matriachal regime / បារ .Régime Matriacal (កម្រមាននៅប្រទេស ដទៃក្រៅពីនៅខ្មែរណាស់ ។

(ព្រះនាងសោមា ឬលីវើយី)។ ព្រះរាជាខ្មែរដែលត្រូវ ឡើងសោយរាជ្យ ត្រូវជ្រើសរើសឡើងតាមរយៈ ការស្នងរាជ្យពីបិតាទៅបុត្រាជាដើម។ បុរសមាន ឥទ្ធិពលអំណាចគ្រប់គ្រងដោយសារស្រ្តី ឧទាហរណ៍ ប្រសិនបើស្តេចមានតែបុត្រីនោះ បុត្រ សុណិសា(កូនប្រសាប្រុស)មានតួនាទីជាអ្នក សោយរាជ្យ។ ស្រ្តីមានថាមពលអាចកំបាំងក្នុងការ ជួយបុរសឱ្យបំពេញការងារធំៗឱ្យសម្រេច ជោគជ័យ ហេតុនេះទើបព្រះរាជាត្រូវមានអគ្គ មហេសីជួយប្រឹក្សាយោបល់និងជំនួយការផ្សេងៗ ទៀត។ បុរសអាងកម្លាំង ចេញបរាបាញ់ នេសាទ ធ្វើការធ្ងន់ និងជាអ្នកការពារ ចំណែកស្រ្តីនៅចាំ ផ្ទះមើលថែខ្លួន កូនចៅទ្រព្យដំណាំរាល់ដំណើរ យល់ដឹងពីធម្មជាតិ នៃសម្ព័ន្ធភាពជីវិតបុរសនិង ស្រ្តីតាមបែបជីវសាស្ត្រ គឺជាដំណើរប្រវត្តិសាស្ត្រ ធម្មជាតិដែលមនុស្សជាតិតំបន់សុវណ្ណភូមិមាន តាំងពីសម័យបុព្វកាលមកម៉្លោះ។ ការទទួលស្គាល់ កំរិតខ្ពស់អំពីតម្លៃស្រ្តី គឺជា ទស្សនវិជ្ជាសង្គមនិង នយោបាយពិសេសមួយរបស់ខ្មែរ។

**៦. ព្រលឹងមាតាធិបតេយ្យក្នុងវប្បធម៌ខ្មែរ**

តាមរយៈអរិយធម៌ខ្មែរ ឃើញថា សង្គម ខ្មែរបានរក្សាជំនឿលើមាតាធិបតេយ្យដោយឱ្យ

តម្លៃស្រ្តីពីរយ៉ាងគឺ៖ស្រ្តីជាធំនិងស្រ្តីជាមង្គល។ សុ ត្រីជាធំ ជាប្រមុខ ជាអ្នកដឹកនាំ ជាមេគំនិតក្នុងការ ចូលរួមដោះស្រាយបញ្ហាផ្សេងៗ នៅក្នុង គ្រួសារ និងនៅក្នុងសង្គមខ្មែរតាំងពីការកើតទឹក ដីខ្មែរដំបូងម៉្លោះ។ ស្រ្តីមានអំណាចលើប្តីនិងលើ កូន មានន័យថា ស្រ្តីអាចជាអ្នកដឹកនាំគ្រួសារឱ្យ សម្រេចគោលដៅក្នុងគ្រួសារ។ បច្ចុប្បន្ន ស្រ្តីកាន់ តែមានចំនួនច្រើនឡើងៗដែលកំពុងតែចូលរួមនៅ ក្នុងសកម្មភាពសេដ្ឋកិច្ច សង្គមកិច្ច និងនយោបាយ នៅក្នុងសង្គម ហើយស្រ្តីនៅរក្សាបានអំណាច របស់ខ្លួនក្នុងគ្រួសារទៀតដូចជា ការសម្រេចកិច្ច ការផ្សេងៗនៅក្នុងផ្ទះនិងក្នុងសង្គម។

ស្រ្តីជាមង្គលផ្តល់សិរីសួស្តី ជោគជ័យដល់ គ្រួសារនិងសង្គមថែមទៀតផង ដូចពាក្យស្លោក បានពោល ថាសំណាបយោងដី ស្រីយោងបុរស និងស្វីស្លាប់បាក់ឱ្យស្លាប់មេ<sup>៣</sup>។ អំណាចនិងមង្គល ទាំងនេះវាជាលទ្ធផលនៃការចូលរួមផ្តល់តម្លៃពី សំណាក់ស្រ្តីគ្នាឯងនិងជាពិសេសភាគីបុរស។

តម្លៃស្រ្តីតាមរយៈទំនៀមទម្លាប់ប្រពៃណី មានដូចជា ក្នុងពិធីឡើងផ្ទះ ពិធីសែនមេបា ពិធី ចូលម្ហូប និងពេលមានគភ៌ធ្ងន់ទន្លេជាដើម។ តាម ទំនៀមទម្លាប់ នៅពេលសង់ផ្ទះថ្មី ស្រ្តីត្រូវបាន ប្រគល់ការត្រឹមតែការងារស្រាល ដូចជាចាត់ចែង

<sup>៣</sup> ក្រសួងអប់រំយុវជននិងកីឡា, សិក្សាសង្គមថ្នាក់ទី១០, គ្រឹះស្ថានបោះពុម្ពនិងចែកផ្សាយ, បោះពុម្ពលើកទី៦ ឆ្នាំ ២០១៥, ភ្នំពេញ, ទំព័រ ២៣៩

ទិញសម្ភារៈសំណង់ រៀបចំចម្អិនម្ហូបអាហារ គឺ ហាមប្រាមមិនឱ្យម្ចាស់ផ្ទះស្រីធ្វើការក្នុងការងារ សំណង់ទេ ដូចជាលីសែង ដើរចុះឡើងក្រោម សំណង់ឡើយ ប៉ុន្តែនៅពេលរៀបចំពិធីឡើងផ្ទះ ដើម្បីសិរីសួស្តី គេអញ្ជើញមនុស្សស្រីឲ្យចូលផ្ទះ មុនគេ។

ចំណែកផ្នែកជំនឿវិញខ្មែរបានច្នៃរូប សំណាកអ្នកតាឱ្យទៅជានិមិត្តរូបទេវៈដែលមាន ស្នាដៃការពារទឹកដី ដូចជា មេ-ស<sup>៤</sup> នៅបាភ្នំ ដែល មានរូបរាងជាព្រះនាង ឧមា មហេសីព្រះឥសូរជា ដើម។ លើសពីនេះខ្មែរបុរាណបានជឿលើព្រលឹង មេបា។ ប្រសិនបើកូនចៅជំនាន់ណាដែលប្រព្រឹត្ត ខុសពីសីលធម៌របស់មេបានោះ ព្រលឹងមេបានឹង ខឹងសម្បារតាមមកកាច់ដាក់ទារុណកម្មឲ្យឈឺ ដល់សមាជិកគ្រួសារណាមួយ ដើម្បីឲ្យតាមស្រាវ ជ្រាវរកអ្នកដែលបានប្រព្រឹត្តកំហុស។ ក្រៅពីនេះ ខ្មែរនៅជឿពីការបួងសួងបន់ស្រន់ ឲ្យអ្នកតា ជួយ គេឲ្យបានសុខចម្រើនផងដែរ ដូចជាបន់សូមឲ្យ យាយម៉ៅ និង យាយយាតជួយតាមថែរក្សាជាដើម។ យាយម៉ៅជារឺវៈនារីក្នុងទេវកថាពីបុរាណដ៏ពេញ និយមរបស់ប្រជាជនខ្មែរ ដែលនិទានអំពីស្ត្រីមាន ភក្តីទន្ទឹងចាំស្វាមីឯនាយសមុទ្រនៅទិសខាងលិច ត្រូវបានគេគោរពបូជា ធ្វើសក្ការៈនៅតាមឆ្នេរ សមុទ្រ ឬប្រាំងសមុទ្រ ក៏ដូចជានៅចន្លោះផ្លូវពី

ក្រុងភ្នំពេញ ទៅកំពង់ផែក្រុងព្រះសីហនុ កំពត និងក្រុងកែប។ ចំណែកយាយយ៉ាត ជាអ្នកល្បី ពូកែនៅប៉ៃលិន មានបារមីថែរក្សាទឹកដីត្បូងពេជ្រ ឱ្យទទួលបានតែសេចក្តីសុខ និងចម្រុងចម្រើន។

**៧. ជំហរមាតាធិបតេយ្យ និង ឥទ្ធិពល មិតាធិបតេយ្យក្នុងសង្គមខ្មែរ**

សង្គមខ្មែរក៏ដូចសង្គមនានាដែរតែងមាន រចនាសម្ព័ន្ធពាគី៖ ក្រុមគ្រួសារ ក្រុមញាតិមិត្ត ក្រុម ការងារ។ យើងអាចសង្កេតជំហរមាតាធិបតេយ្យ ខ្មែរ នៅក្នុងសង្គមខ្មែរតាមរយៈរចនាសម្ព័ន្ធក្រុម ទាំងនេះដូចតទៅ៖

**៧. ១. ជំហរមាតាធិបតេយ្យខ្មែរក្រុម គ្រួសារ**

នៅកម្ពុជាសម័យបុរាណ ស្ត្រីអាចយកប្តី ច្រើនក្នុងពេលតែមួយ។ សម័យនគរភ្នំ ស្ត្រីត្រូវទៅ ដណ្តឹងប្រុស<sup>៥</sup> តែចាប់ពីសម័យចេនឡាមក ប្រុសត្រូវទៅដណ្តឹងស្ត្រី ហើយតាមសិលាចារឹក អោយដឹងថាគេនិយមរាប់ញាតិដោយយកខ្សែ តាមម្តាយ<sup>៦</sup>។

សម័យបុរាណជាធម្មតា មុននឹងសម្រេច ផ្សំផ្គុំ ទុកដាក់កូនចៅឲ្យមានគូរស្រករ ឪពុកម្តាយ ឬអាណាព្យាបាលបានប្រើប្រាស់តួនាទីរបស់ខ្លួន ដើម្បីជ្រើសរើសយ៉ាងសម្រិតសម្រាំងរកកូនប្រសារ

<sup>៤</sup> មេ-ស (អានថា មេ-ស) (ន.) បិសាចស្រី, យាយទៃត, អ្នកតាស្រី :ដូចជា មេ-សជ្រៃ, មេ-សប្រចណ្ណ ។ល។

<sup>៥</sup> ត្រឹង ជា ១៩៧៣, ប្រវត្តិសាស្ត្រខ្មែរទំព័រ ៩៨  
<sup>៦</sup> ត្រឹង ជា ១៩៧៣, ប្រវត្តិសាស្ត្រខ្មែរទំព័រ ១២៦

ប្រុសឬស្រីរបស់ខ្លួនដោយហ្មត់ចត់បំផុត<sup>7</sup> ដោយប្រើសុភាសិតថា ធ្វើស្រែឲ្យមើលស្មៅ ទុកជាក់កូនចៅមើលផៅសន្តាន<sup>8</sup>។

ឪពុកម្តាយមានតួនាទី ហាមឃាត់កូនចាកអំពើអាក្រក់ ឲ្យកូនតម្កល់នៅក្នុងអំពើល្អ ឲ្យកូនរៀនសូត្រសិល្ប៍សាស្ត្រ ដណ្តឹងភរិយាស្វាមីសមគួរឲ្យ ចែកទ្រព្យឲ្យកូនក្នុងសម័យគួរ<sup>9</sup> មុនសម្រេចថាឲ្យរៀបការជាប្តីប្រពន្ធ គេត្រូវអង្កេតមើលភរិយាមាយាទ សម្តីសំដៅ ចិត្តគំនិត តាមរយៈការពិនិត្យជាក់ស្តែងលើសាមីជនផ្ទាល់ ស៊ើបសួរចាស់ទុំជិតខាង និងរហូតដល់ទៅរកគ្រូទាយធ្វើការគន់គួរលេខអត្តៈ ដើម្បីឲ្យប្រាកដថា អ្នកទាំងពីរនាក់កូនកម្លោះនិងកូនក្រមុំ ជាគូព្រេងនឹងគ្នាពិតប្រាកដ ចៀសវាងគូកម្ម ទើបអាចអនុញ្ញាតឲ្យរៀបការបាន។

ទ្រឹស្តីនិមិត្តដំណឹងនាឡើយ ដែលជាអន្តរាគមន៍របស់ឪពុកម្តាយចំពោះជីវិតគ្រួសារគូស្រករលើកូនដោយអំណាចមេបាខ្លាំងដោយមិនបានផ្តល់សិទ្ធិដល់កូនត្រូវបានយកមកប្រើ។ មុននឹងសម្រេចថាឲ្យរៀបការជាមួយកូនស្រីខ្លួន កូនកម្ម

លោះត្រូវទៅនៅបម្រើខាងស្រីដើម្បីឲ្យឪពុកម្តាយខាងស្រីដឹងច្បាស់ពីអត្តចរិកជាមុនសិន។ លុះកាលៈទេសៈក្រោយមកទៀត ការទៅនៅបម្រើក៏ត្រូវកាត់បន្ថយដោយសារការវិវត្តនៃវិស័យការងារនិងរបៀបរបស់នៅ។ ទោះយ៉ាងនេះក្តី ក៏ចាស់ទុំពោលថា ក្រមុំដណ្តឹងម្តាយ ម៉េម៉ាយដណ្តឹងចិត្ត។

សម័យសង្គមរាស្ត្រនិយម របបមាតាធិបតេយ្យមានភាពអាប័អួរ ដោយច្បាប់រដ្ឋប្បវេណីអនុញ្ញាតឲ្យស្រ្តីយកប្តីបានតែមួយនាក់ នៅខណៈដែលបុរសអាចយកប្រពន្ធបានច្រើននាក់ ក្នុងពេលតែមួយ ហើយកមណាត់ឲ្យប្រពន្ធទាំងឡាយត្រូវទទួលស្តាប់ឱវាទប្តី ត្រូវឱនលំទោន ហើយស្ងួតត្រង់នឹងប្តីផង ចំណែក ប្តីត្រូវទំនុកបម្រុងប្រពន្ធទាំងឡាយឲ្យចាយវាយតាមសមគួរដល់មុខរបរ និងធនធានដែលខ្លួនមាន<sup>10</sup> ។ ស្រ្តី ខំតស៊ូខំមាត់សង្កត់ចិត្ត ទ្រាំទ្រការលំបាកសព្វបែបយ៉ាង តាមទស្សនៈស្វីលំបាកផ្លូវកាយ កុំឲ្យតែលំបាកផ្លូវចិត្ត។ ស្រ្តីខ្មែរខ្លាចណាស់ការរិះគន់ពីញាតិជិតឆ្ងាយ, ខ្លាចណាស់ពាក្យថាម៉េម៉ាយ ព្រោះម៉េម៉ាយចាយ

<sup>7</sup> អង្គការទិន្នន័យអំពីអភិវឌ្ឍន៍ ប្រជាជន និង ជំរឿន ២០១៥ <https://opendevelopmentcambodia.net/km/topics/population-and-censuses/>  
<sup>8</sup> អ៊ុក ជា លោកនីតិបករណ៍, ១៩៥៣ <http://5000year.space/0datacenter/book/28072017/ពុទ្ធសាសនា/លោករណ៍.pdf>

<sup>9</sup> ព្រះត្រៃបិដក សិទ្ធិវាលកសូត្រ ខ.៧០ <https://5000-years.org/kh/read/2751>  
<sup>10</sup> រដ្ឋសភា, ១៩៦៧, ក្រមរដ្ឋប្បវេណីឆ្នាំ១៩៦៧ មាត្រា ១២០, ១២១, ១៨៧, និង១៩៣ <http://cdslawcambodia.com/wp-content/uploads/2018/12/ក្រមរដ្ឋប្បវេណី-១៩៦៧.pdf>

មាត់ញាតិ ជាពិសេសមេម៉ាយប្តីលែង និងមេម៉ាយ  
លែងប្តី។

ក្នុងសម័យខ្មែរក្រហមយុវជនយុវនារីខ្មែរជា  
ច្រើនមិននាក់ ត្រូវបានអង្គការខ្មែរក្រហមចាប់បង្ខំ  
ឲ្យយកគ្នាជាប្តីប្រពន្ធ ដោយមិនបានរៀបការតាម  
ប្រពៃណីខ្មែរ ដែលមានតាំងពីដូនតាយូរលង  
ណាស់មកហើយនោះទេ។

ពិធីរៀបការតាមរបបនយោបាយកុម្មុយ  
និស្តប្តីបែបលទ្ធិម៉ៅនិយម ដែលគេរៀបការម្តងៗ  
មានចំនួនមនុស្សចាប់ពី ២០គូ ដល់ ១០០គូ។ អង្គការ  
ខ្មែរក្រហមមិនអនុញ្ញាតឲ្យកូនកំលោះក្រមុំស្ម័គ្រ  
ចិត្ត រើសគូប្រចាំជីវិតដោយខ្លួនឯងទេ គឺអង្គការ  
ផ្គូផ្គងគូស្រករដែលពួកគេមិនដែលស្គាល់គ្នា ឬក៏  
មិនបានស្រឡាញ់គ្នា ហើយបើអ្នកណាម្នាក់ហ៊ាន  
ប្រកែក អង្គការចោទថាខ្មាំងប្រឆាំងបដិវត្ត ហើយ  
ត្រូវកងឈ្នួបខ្មែរក្រហមចាប់ចងស្លាបសេកយក  
ទៅសម្លាប់ចោល។ ខណៈនេះស្ត្រីរងគ្រោះថ្នាក់  
ជាងបុរស អង្គការពិនិត្យតាមដានយ៉ាងយកចិត្ត  
ទុកដាក់ បន្ទាប់ពីបានផ្សំផ្គុំអស់រយៈពេលខ្លី ២ ឬ  
៣ម៉ោងរួចមក ដោយអង្គការខ្មែរក្រហមចាត់តាំង  
កងឈ្នួបតាមដានស៊ើបការណ៍ការផ្សំដំណេក  
របស់គូស្រករទាំងនោះយ៉ាងដិតដល់បំផុត។ សាមី  
ខ្លួនភាគច្រើនលើសលប់មិនបានពេញចិត្តដៃគូ  
ជីវិតដែលខ្មែរក្រហមរៀបឲ្យនោះទេ តែពួកគេមិន

ហ៊ានប្រកែក ព្រោះខ្លាចអង្គការចោទថា ខ្មាំង  
ហើយសម្លាប់ចោល។

នៅឆ្នាំ១៩៧៩ របបកម្ពុជាប្រជាធិបតេយ្យ  
បានដួលរលំ ប្តីប្រពន្ធដែលខ្មែរក្រហមបានផ្សំផ្គុំ  
ភាគច្រើន ក៏បានលែងលះគ្នាផងដែរ ហើយសិទ្ធិ  
សេរីភាពនៃជំនឿមនោសញ្ចេតនាស្នេហា ដែល  
អង្គការខ្មែរក្រហមបានបំបិទសិទ្ធិជាង ៣០មក  
ហើយនោះ ក៏បានកើតមាននៅក្នុងអារម្មណ៍របស់  
ពលរដ្ឋខ្មែរយើងផងដែរ។ សម័យសាធារណរដ្ឋ  
ប្រជាមានិតកម្ពុជា ក៏ដូច រដ្ឋកម្ពុជា បានផ្តល់សិទ្ធិ  
ស្មើគ្នាដល់បុរសនិងស្ត្រី ដូចប្រទេសនានាដៀន  
លឿន និងគោរពសិទ្ធិមនុស្សលើសកលលោកក្នុង  
សតវត្សរ៍ទី២០ កំពុងប្រឹងប្រែងអភិវឌ្ឍប្រទេស  
ជាតិ លើកស្ទួយជីវភាពប្រជាជនរបស់គេឲ្យបាន  
ប្រសើរ។ អាពាហ៍ពិពាហ៍អាចធ្វើឡើងដោយបុរស  
ម្នាក់និងស្ត្រីម្នាក់ ប៉ុណ្ណោះ<sup>11</sup> ។

បច្ចុប្បន្ន ប្រជាពលរដ្ឋខ្មែរទាំងពីរភេទដែល  
មានចំណងអាពាហ៍ពិពាហ៍ ត្រូវគោរពគោល  
ការណ៍ឯកពន្ធភាពដោយស្ម័គ្រចិត្ត ប្តីមួយប្រពន្ធ  
មួយ ដោយមានចុះបញ្ជីអាពាហ៍ពិពាហ៍ ចំពោះ  
មុខមន្ត្រីអត្រានុកូលដ្ឋាន ស្របតាមលក្ខខណ្ឌ  
ដែលមានចែងក្នុងច្បាប់ស្តីពីអាពាហ៍ពិពាហ៍និង  
គ្រួសារ<sup>12</sup> ច្បាប់មានការហាមឃាត់មិនឱ្យមាន  
ទ្វេពន្ធភាពបុគ្គលដែលមានសហព័ទ្ធហើយពុំអាច

<sup>11</sup> រដ្ឋសភា, ច្បាប់ស្តីពី អាពាហ៍ពិពាហ៍ និងគ្រួសារ ១៩៨៩  
មាត្រា៣

<sup>12</sup> រដ្ឋសភា, ច្បាប់ស្តីពី ឯកពន្ធភាព ២០០៦ មាត្រា២

រៀបអាពាហ៍ពិពាហ៍ទៀត បានឡើយ<sup>13</sup>។ ទោះបី មានគ្រួសារមួយចំនួនជ្រើសរើសគូស្រករតាម រយៈក្រុង ឬក៏ដោយ ក៏សាមីខ្លួនក៏គ្រប់គ្រង បានធ្វើការសម្រេចចិត្តដោយខ្លួនគេផ្ទាល់ក្នុងការ ជ្រើសរើសគូអនាគតដែរ<sup>14</sup> ។

ស្ថិតនៅក្នុងរចនាសម្ព័ន្ធគ្រួសារស្រ្តីដើរតួជា មេផ្ទះដឹកនាំផ្ទះសម្បែងមើលថែទាំប្តីនិងកូន។ បើ ប្តីមានតួនាទីខ្ពស់នៅក្នុងក្រុមការងារ ប្រពន្ធនៅ ផ្ទះក៏ឡើងបុណ្យតាមនោះដែរ។ បើប្តីសក្តិ៤នៅ ក្នុងក្រុមការងារ នោះប្រពន្ធសក្តិ៥នៅផ្ទះ ឬបើប្តី ជាឯកឧត្តមក្នុងក្រុមការងារ នោះប្រពន្ធក្លាយជា ជំទាវក្នុងក្រុមគ្រួសារ។ បុរសច្រើនស្លាប់រស់ក្រោម កន្ទុយក្បិន ហើយជាទូទៅញាតិមិត្តខាងម្តាយ មានភាពស្និទ្ធស្នាលជាងសាច់ញាតិខាងឪពុក។ រូបភាពអំពើហិង្សាក្នុងគ្រួសារ រួមមានហិង្សាសេដ្ឋ កិច្ច ហិង្សាកេរ្តិ៍ ហិង្សាពាក្យសំដី ហិង្សារូបកាយ និងរូបភាពហិង្សាខ្លះទៀតទៅលើស្រ្តី នៅពេល បុរសជាប្តីមិនបានយល់ដឹងនិងប្រតិបត្តិតាម គោលការណ៍មាតាធិបតេយ្យរបស់ខ្មែរ។ ប្តីកាន់ លុយ(ប្តីមិនប្រគល់តួនាទីឱ្យប្រពន្ធមានសិទ្ធិ គ្រប់គ្រងចំណូលចំណាយ) គឺជារូបភាពហិង្សា សេដ្ឋកិច្ចមួយក្នុងសង្គមខ្មែរ។ ទោះយ៉ាងណាក៏

ដោយ ក៏ស្រ្តីដែលឆ្លាតមានសមត្ថភាពយល់ដឹងពី អត្ថចរិកប្តី អាចដោះស្រាយស្ថានភាពទាំងនេះ បាន តាមរយៈទស្សនវិជ្ជា ទន់បង្គាប់រឹង ឬទន់ក្លន់ មិនទន់ជ្រាយ រឹងប៉ឹងមិនរឹងទទឹង។ វប្បធម៌ខ្មែរ (ដូចមានចែងក្នុងច្បាប់ស្រី ឬបណ្តាំក្រមផ្ទុយជា ដើម) បានបង្រៀនស្រ្តីខ្មែរឱ្យមានចរិយាសម្បត្តិ សុភាពរៀបសារ ទន់ក្លន់ រូសរាយរាក់ទាក់ប្រកប ដោយភាពថ្លៃថ្នូរ។ ខ្មែរយល់ថា សម្បត្តិ ដោយសារគ្រឿង គ្រួសាររុងរឿងដោយករិយាជា។ ប៉ុន្តែក៏មានស្រ្តីខ្លះលក្ខណៈ (ស្រីខាតលក្ខណ៍) មានចរិយាសម្បទាមិនគ្រប់គ្រាន់ស្របតាមគោល ការណ៍មាតាធិបតេយ្យរបស់ខ្មែរ ដែលនាំឱ្យមាន ការវាយតម្លៃទាបលើភាពជាស្រ្តីរបស់គាត់ព្រោះ មាយាទថយថោក អន់ដូចកញ្ជីផ្ទះជាដើម។

**៧. ២. ជំហរមាតាធិបតេយ្យខ្មែរក្នុង ទំនាក់ទំនងញាតិមិត្ត**

តាមចិត្តសាស្ត្រគេសង្កេតឃើញថា ស្រ្តី មានឥទ្ធិពលទំនាក់ទំនងប្រសើរជាងបុរស។ ទំនាក់ទំនងរវាងស្រ្តីមេផ្ទះនិងស្រ្តីមេផ្ទះមានភាព ស្និទ្ធស្នាលនិងចាំបាច់ជាងទំនាក់ទំនងបុរសជាប្តី និងបុរសដទៃ។ ដោយសារតែស្រ្តីពូកែឈានមុខ

<sup>13</sup> រដ្ឋសភា, ច្បាប់ស្តីពីក្រមរដ្ឋប្បវេណី ឆ្នាំ២០០៧ មាត្រា ៩៤៩

<sup>14</sup> UNHR K, ១៩៤៨ សេចក្តីប្រកាសជាសាកលស្តីអំពីសិទ្ធិ មនុស្ស, ឆ្នាំ១៩៤៨ មាត្រា ១៦។

[https://www.ohchr.org/sites/default/files/UDHR/Documents/UDHR\\_Translations/khm.pdf](https://www.ohchr.org/sites/default/files/UDHR/Documents/UDHR_Translations/khm.pdf)

ខាងទំនាក់ទំនង ជាហេតុនាំឱ្យបុរសភាគច្រើន បានយកស្រ្តីធ្វើជាមុខ អាងតែស្រ្តីព្រោះស្រ្តីពូកែ ដោះស្រាយប្តូរចរាចរដោយសន្តិវិធីបានល្អជាង បុរស។ ស្រ្តីខ្មែរអាចចេះដឹងពីការរីករាយរាក់ទាក់ រាប់អានគ្នាដោយមិនរើសអើងពីមរតករប្បដម របស់ខ្លួន។ ស្រ្តីខ្មែរមានទម្លាប់ចូលចិត្តរាប់អាន សាច់ញាតិ មិត្តភក្តិ ពូជពង្សវង្សត្រកូល ប្រកប ដោយមនោសញ្ចេតនាដ៏ជ្រាលជ្រៅបំផុត ប៉ុន្តែក៏ ចិត្តដាច់ណាស់ដែរ ប្រសិនបើនរណាម្នាក់ធ្វើឱ្យ ខកបំណងឬខូចចិត្ត។ ខ្មែរមានពោលថា មាន កម្លាំងដូចខ្មោច មានវិទ្ធិដូចខ្មោច មានចិត្តដូច មនុស្សស្រី ព្រោះស្រ្តីចិត្តដាច់ជាងបុរស (សម្រេច ចិត្តឆាប់និងច្បាស់លាស់) ក្នុងការទំនាក់ទំនង គឺ ឆាប់ឈ្លោះហើយក៏ឆាប់ជាត្រូវរ៉ូវនឹងគ្នាវិញដែរ។ ជាទូទៅស្រ្តីខ្មែរចូលចិត្តរក្សាញាតិច្រើនជាងការ បង្កើនសត្រូវ។ ទៅដល់ទីណាចូលចិត្តដៃកកិក្សា រៀបរាប់ប្តូរចាប់នៅទីនោះ ដែលជួនកាលដៃកក ខ្មែរគំនិតគ្នាខ្លះរហូតមានជម្លោះ ទំនាស់ខ្លះ ប៉ុន្តែ ឆាប់សះជាគ្នាវិញ បើប្រៀបនឹងបុរស។

**៧.៣. ជំហរមាតាធិបតេយ្យខ្មែរក្នុង វិស័យការងារ**

ទស្សនៈមេនិយម មានតាំងពីសម័យនគរ ភ្នំរហូត ដល់បច្ចុប្បន្ន។ ស្រ្តីមានតួនាទីសំខាន់នៅ

ក្នុងសង្គមខ្មែរហើយត្រូវបានគេលើកតម្កើងទុកជា មេដឹកនាំ, ស្រ្តីអាចឡើងសោយរាជ្យជាមហា ក្សត្រិយានី ជាករី ជាអ្នកនិពន្ធ ជាអ្នកដឹកនាំ ការងារ ជាអ្នកទទួលខុសត្រូវក្នុងផ្ទះ(មេផ្ទះ) ជាដើម។ នៅសម័យនគរភ្នំ(ហូណាន) ព្រះនាងលីវ យីជារាជនី, សម័យអង្គរព្រះនាងឥន្ទ្រទេវីជាអ្នក និពន្ធ ជាសកលវិទ្យាធិការិនីនៃសកលវិទ្យាល័យ ជ័យស្រី ជាដើម។ រឿងក្នុងប្រុសក្នុងស្រីបានបង្ហាញ ឱ្យឃើញពីសមត្ថភាព ការឈ្នួសវៃ និង ល្បិច របស់នារីដែលអាចដណ្តើមយកជោគជ័យក្នុងការ ពូនក្តី ។

បច្ចុប្បន្ន ស្រ្តីត្រូវបានលើកតម្កើងក្នុង សង្គម ដោយស្រ្តីមានសេរីភាពសមត្ថភាពចូលរួម ចំណែក អភិវឌ្ឍប្រទេសជាតិដូចបុរសដែរ។ ស្រ្តី បានកាន់តំណែងខ្ពស់ៗ ចូលរួមក្នុងជីវភាព នយោបាយ សង្គម កិច្ច សេដ្ឋកិច្ច និងវប្បធម៌ ប្រទេសជាតិរបស់ខ្លួនក្នុងលក្ខណៈស្មើភាពនិង សមស្របពាក្យស្លោកពិភព លោកកំណត់ថា ស្រ្តី ជាមាតានៃពិភពលោក មានន័យថា ស្រ្តីដើរតួ សំខាន់ក្នុងការបង្កើតធនធានមនុស្ស ជាអ្នកអប់រំ មនុស្សជំនាន់ក្រោយឱ្យមានអត្ថប្រយោជន៍ មាន ជំនាញ និងក្លាយជាពលរដ្ឋល្អក្នុងសង្គម។<sup>15</sup> សម័យបុរាណស្រ្តីខ្មែរភាគច្រើនចូលចិត្តទទួល យកការងារផ្ទះជាងការងារក្រៅផ្ទះ។ បច្ចុប្បន្ន ផ្តាច់

<sup>15</sup> ក្រសួងអប់រំយុវជននិងកីឡា, សិក្សាសង្គមថ្នាក់ទី១០, មេ រៀនទី៣ របបមាតាធិបតេយ្យ, គ្រឹះស្ថានបោះពុម្ពនិងចែក

ផ្សាយ, បោះពុម្ពលើកទី៦ ឆ្នាំ២០១៥, ភ្នំពេញ, ទំព័រ ២២២



គំនិតនេះបានអស់ឥទ្ធិពលជាបន្តបន្ទាប់។ ស្ត្រីខ្លះ ដែលមានសមត្ថភាព អាចមានឱកាសដឹកនាំអង្គ ភាពស្ថាប័នកំពូលដូចជាស្ថាប័ន អាជ្ញាធរដែនដី មន្ទីរ ក្រសួង និងរដ្ឋសភាជាដើម។

ថ្វីត្បិតស្ត្រីខ្មែរ ពុំមានសុវត្ថនាទីឋានៈជា អ្នកដឹកនាំកំពូលក្នុងក្រុមការងារក៏ដោយ ក៏ស្ត្រី ភាគច្រើនដើរតួជាលេខា ជាជំនួយការ ជាអ្នក សម្របសម្រួលដែលជាកត្តាចាំបាច់មិនអាចខ្វះ បានសម្រាប់គ្រប់អង្គភាព ព្រោះស្ត្រីខ្មែរជាមនុស្ស ពូកែព្យាយាមម៉ត់ចត់ តស៊ូអំណត់ក្នុងការងារ ពោរពេញទៅដោយចំណេះដឹងទូទៅ។ បើអ្នក ដឹកនាំមានស្ត្រីជាប្រពន្ធដែលមានគំនិតជាតិ និយម នោះប្រទេសជាតិជួបប្រទះភាពរុងរឿងរីក ចម្រើនតាមនោះដែរ។ ផ្ទុយទៅវិញ ប្រសិនបើស្ត្រី មានគំនិតគ្រួសារនិយមហើយចូលជ្រៀតជ្រែក ក្នុងការងារប្តីដែលមាននាទីតំណែងខ្ពស់នោះ ប្រទេសក៏ជួបវិបត្តិផ្សេងៗច្រើនដែរ។ គេតែរិះគន់ ខ្លាំងអំពីផ្នត់គំនិតក្នុងសង្គម ដែលតែងកើតមាន ថា ប្តីសក្តិ៤ប្រពន្ធសក្តិ៥។ គំនិតនេះ មានន័យថា កិច្ចការនានាត្រូវប្រពន្ធដែលគ្មានតំណែងតួនាទី ជាអ្នកសម្រេចទៅវិញ ជាពិសេសអំពើពុករលួយ ស៊ីសំណូក ជាដើម។

ជាទូទៅក្នុងក្រុមការងារ ស្ត្រីខ្មែរមានអំណាចស្រមោល ក្នុងការសម្រេចចិត្តនិងការផ្តល់ គំនិតទស្សនៈ។ នៅក្នុងវិស័យការងារ គំនិតស្ត្រី ត្រូវបានយកចិត្តទុកដាក់ តែងដាក់ចូលទៅក្នុង របៀបវារៈពិភាក្សានិងយកទៅអនុវត្ត។ អ្វីដែលជា គោលបំណង និងគោលដៅរបស់ស្ត្រី តែងត្រូវ មនុស្សប្រុសយកមកពិចារណា។ ស្ត្រីខ្មែរភាគ ច្រើនមានការសម្រេចចិត្តច្បាស់លាស់ មាន ឥទ្ធិពល និងអំណាចខាងក្នុង ដែលជាអំណាចដ៏ អាថ៌កំបាំង ពោរពេញទៅដោយថាមពលដ៏អស្ចារ្យ ដូចពរជ័យពោលថា៖ «សូមឲ្យមានកម្លាំងដូច ស្រមោច សូមឲ្យមានប្លន្ទដូចខ្មោច សូមឲ្យមាន ចិត្តមុតដូចមនុស្សស្រី»<sup>16</sup>។ បុរសដែលឱ្យតម្លៃស្ត្រី កម្រហ៊ានឈ្លោះជាមួយស្រីណាស់ ព្រោះមាន ពាក្យស្លោកមួយពោលថា «កុំឈ្លោះនឹងស្រី កុំក្តី នឹងចិន» ជាដើម។

ដោយសារសង្គមខ្មែរបច្ចុប្បន្ន មានការវិវត្ត ឥតឈប់ឈរ ស្ត្រីមានភារកិច្ចត្រូវធ្វើច្រើនដូច បុរសដែរ គឺរៀនសូត្រនិងបំពេញការងារជាមុខ របរចិញ្ចឹមជីវិតដោយខ្លួនឯងមិនរង់ចាំតែដេកស៊ី កម្លាំងពលកម្មនរណាឡើយដូច្នោះពិធីទំនៀម ទម្លាប់ខ្លះក៏ត្រូវកាត់បន្ថយដែរ ដូចជា ពិធីចូលម្ហូប ជាដើម។

<sup>16</sup> យោងតាមសៀវភៅ ប្រជុំរឿងព្រេងខ្មែរភាគទី៦ និង សិលាចារឹករបស់បណ្ឌិតសិវាចារ្យនៅប្រាសាទភ្នំដីសួរ ក្នុង រជ្ជកាលព្រះបាទសុរ្យវរ្ម័នទី១ គ. ស.១០១៧

**៨. គោលគំនិតយេនឌ័រ**

យេនឌ័រ គឺជាដំណើរស្នើមុខគ្នារវាងបុរស និងស្ត្រីក្នុងសង្គមក្នុងការប្រើសិទ្ធិសេរីភាពសមត្ថភាព និងតួនាទីរបស់ខ្លួន។ តាមគោលគំនិតយេនឌ័រ សមាជិកសង្គមម្នាក់ៗ ទាំងបុរសនិងស្ត្រី មានឱកាសដូចគ្នាក្នុងការចូលរួមសកម្មភាពសង្គម។ ទស្សនៈស្តីពីយេនឌ័រ បាននិងកំពុងមានការពេញនិយមនិងរីកដុះដាលនៅប្រទេសនិងទឹកដី រាលដាលដល់តំបន់ផ្សេងៗទៀតជាបន្តបន្ទាប់។ សង្គមវិទូចាត់ទុកថា ការសិក្សាអំពីទំនាក់ទំនងយេនឌ័របានក្លាយជាផ្នែកមួយដ៏សំខាន់បំផុតសម្រាប់ពិភពលោកបច្ចុប្បន្ន។

គោលគំនិតយេនឌ័រយល់ថាស្ត្រីនិងបុរសគួរមានសិទ្ធិអំណាចស្មើគ្នាក្នុងការទទួលខុសត្រូវក្នុងការសម្រេចចិត្តនិងធ្វើសកម្មភាពនានាក្នុងសង្គមដើម្បីជោគវាសនានៃជីវិតរបស់ខ្លួន។ ប្រសិនបើសមត្ថភាពដូចគ្នា ការងារដូចគ្នា តួនាទីដូចគ្នា នោះសមាជិកសង្គមម្នាក់ត្រូវទទួលបានផលប្រយោជន៍ប្រាក់កម្រៃ និងផលលាភដូចគ្នា ដោយមិនត្រូវបែងចែករើសអើងថាជាបុរសឬស្ត្រី ឬភេទអ្វីឡើយ។

គួររំលឹកថា នាចុងសតវត្សទី ១៩ នៅស.រ.អ. និងនៅបណ្តាប្រទេសឧស្សាហកម្មរីកចំរើន នារីនិងកុមារ ត្រូវគេបង្ខំឱ្យធ្វើការជាទម្ងន់ក្នុងមួយថ្ងៃពី ១២ ទៅ ១៦ ម៉ោង ដោយឱ្យប្រាក់ ឈ្នួលទាបបំផុត ពោលគឺទាបជាងបុរសដែលធ្វើការដូចគ្នា ដោយមានកំហឹងចំពោះការគាបសង្កត់នេះ នៅ

ថ្ងៃ ៨ មីនា ១៨៩៩ កម្មការនីផ្នែកតំបាញ និងកាត់ដេរនៅស៊ីកាកូ និងញូយ៉ក បានក្រោកតស៊ូទាមទារបន្ថយម៉ោងធ្វើការ និង តំលើងប្រាក់ឈ្នួល។ ចលនានេះរាលដាលដល់ប្រទេសអាឡឺម៉ង់ និងប្រទេសរុស្ស៊ី។ ឆ្នាំ ១៩១០ សន្និសីទអន្តរជាតិនារីដែលមានប្រទេស១៧ ចូលរួមប្រជុំនៅក្រុងគូពនហាក បានសំរេចយកថ្ងៃ៨ មីនា ជា "ទិវានារីអន្តរជាតិ " ជាមហាសាមគ្គីតស៊ូរបស់នារីពលករសកលលោកដើម្បីសិទ្ធិសេរីភាព ប្រជាធិបតេយ្យ និងវឌ្ឍនសង្គម ភ្ជាប់ជាមួយពាក្យស្លោក៖ ១-ធ្វើការមួយថ្ងៃ៨ម៉ោង ២-ធ្វើការស្មើគ្នា ប្រាក់ឈ្នួលស្មើគ្នា ៣- ធានាសុខភាពមាតា និងទារក។ ក្នុងប្រតិទិនឈប់សម្រាកប្រចាំឆ្នាំ ក្នុងនោះក៏មានថ្ងៃ៨ មីនា មួយដែរ ដែលរដ្ឋាភិបាលបាន អនុញ្ញាតឱ្យពលរដ្ឋទាំងអស់បានឈប់សម្រាក១ថ្ងៃ ដើម្បីអបអរសាទរទិវាសិទ្ធិនារីអន្តរជាតិនេះជាដរាបរៀងមក។

**៩. គោលគំនិតបិតាធិបតេយ្យ**

គំនិតបិតាធិបតេយ្យដែលបាននិងកំពុងប្រតិបត្តិនៅក្នុងបណ្តាប្រទេសមួយចំនួន ដូចជា ចិន ឥណ្ឌា អាហ្វ្រិក និងនៅតាមតំបន់ខ្លះដូចជា មជ្ឈិមបូព៌ា អាស៊ីអាគ្នេយ៍ អាហ្វ្រិក មានអត្ថិភាពនៅក្នុងស្ទើរគ្រប់លទ្ធិសាសនាទាំងអស់ ដូចជា ឥស្លាមសាសនា គ្រិស្តសាសនា ព្រហ្មញ្ញសាសនា ជាដើម។

តាមការសង្កេតក្នុងលទ្ធិសាសនាស្ទើរទាំងអស់ អាទិទេពធំៗ មានភេទជាបុរស ដូចជា ព្រះអាឡាហ៍ ក្នុងឥស្លាមសាសនា ព្រះវរបិតា (ឬ ព្រះបុត្រា) ក្នុងគ្រិស្តសាសនា ព្រះសិវៈ វិស្ណុ ព្រះព្រហ្មញ្ញ ក្នុងព្រាហ្មណ៍សាសនាជាដើម។ ពុទ្ធសាសនាពុំបានលើកតម្កើងតម្លៃអាទិទេពជាភេទប្រុសឡើយ ប៉ុន្តែអ្នកបួសបុរស និងស្ត្រីមានឋានៈពុំស្មើគ្នាឡើយ។ ភិក្ខុនី(អ្នកបួសភេទជាស្ត្រី) ពុំមានឋានៈស្មើភិក្ខុ(អ្នកបួសភេទជាបុរស)ឡើយ ទោះបីភិក្ខុនីបួសច្រើនព្រះវស្សាយ៉ាងណាក៏ដោយ ក៏មានឋានៈទាបជាងភិក្ខុដែលទើបតែបួសបានមួយថ្ងៃដែរ។ ភិក្ខុនីត្រូវប្រតិបត្តិសិក្ខាបទហ្នឹងម៉ាត់ច្រើនលើសលប់ជាងភិក្ខុ ប្រហែលដោយហេតុនេះ ទើបគេកម្រឃើញមានវត្តមានភិក្ខុនីណាស់ ហើយសម័យកាលខ្លះគឺគ្មានភិក្ខុនីសោះតែម្តង។

ដោយឡែកក្នុងវិស័យសាសនានៅកម្ពុជា យុវជនពេញវ័យដែលចង់សិក្សាធម៌វិន័យទ្រឹស្តីទស្សនវិជ្ជាពុទ្ធសាសនា ឬចង់បន្តរស់នៅក្នុងជីវភាពស្ងប់ស្ងាត់អាចទៅនៅជ្រកកោនតាមអារាមបាន។ ចំពោះបុរសអ្នកបួសដែលទៅជ្រកកោនក្នុងពុទ្ធសាសនាមិនត្រឹមតែទទួលបានជីវភាពប្រសើរប៉ុណ្ណោះទេ គឺថែមទាំងទទួលបានការគោរពយ៉ាងខ្ពស់ពីសំណាក់ពុទ្ធបរិស័ទទូទៅ

ទៀតផង។ ចំណែកស្ត្រីពុំមានវាសនាអាចបួសជាសង្ឃដូចសម័យពុទ្ធកាលទេ ព្រោះគ្មានឧបដ្ឋាយិក្ខណ៍ដែលជាភិក្ខុនីសម្រាប់បំបួសឡើយ។ ប៉ុន្តែថ្មីៗនេះ ភិក្ខុនីជនជាតិចិនតែវ៉ាន់ជាច្រើនអង្គមានវត្តមាននៅក្នុងប្រទេសខ្មែរ ដោយគេបានសាងសង់វត្តអារាមដ៏ធំមួយក្នុងក្រុងភ្នំពេញ។ យើងមិនទាន់ដឹងច្បាស់ថា តើមានស្ត្រីខ្មែរប៉ុន្មាននាក់មានឧបនិស្ស័យបានបួសនៅទីនោះឡើយ ប៉ុន្តែកន្លងមកឧបាសិកាជាជនជាតិខ្មែរដែលជ្រះថ្លាចង់បួសជាសង្ឃមិនអាចសម្រេចបានឡើយ គឺអាចបួសបានត្រឹមតែដូនជីតែប៉ុណ្ណោះ។ ដូនជីភាគច្រើនស្នាក់នៅក្នុងវត្តត្រូវបម្រើសាមណេរនិងភិក្ខុ។ នេះអាចបញ្ជាក់ថា ក្នុងពុទ្ធសាសនាតម្លៃរបស់ស្ត្រីមានកំរិតទាបជាងបុរស។

នៅក្នុងសង្គមដែលប្រកាន់របបបិតាធិបតេយ្យ<sup>17</sup> តែងលើកតម្កើងតម្លៃមនុស្សប្រុសខ្ពស់ជាងមនុស្សស្រី។ ក្នុងគ្រួសារ បុរសមានតម្លៃក្នុងការរក្សានាមត្រកូល។ ឥទ្ធិពលនៃគំនិតបិតាធិបតេយ្យនាំឱ្យបុរសជាប្តីភាគច្រើនមិនលើកកម្កើងស្ត្រីជាប្រពន្ធ និងកូនស្រីឡើយ។ ស្ត្រីជាប្រពន្ធមានឋានៈហាក់ដូចជាអ្នកបម្រើ(ទាសករិយា)។ បុរសជាប្តីកុរោបក្តាប់ប្រាក់ ចំណូល ចំណាយ និងមានអំណាចត្រួតត្រាលើប្រពន្ធ។ ឧទាហរណ៍ ស្ត្រីដែលរៀបការជាមួយបុរសចិនត្រូវទៅរស់នៅផ្ទះ

<sup>17</sup> របបបិតាធិបតេយ្យ .អ)Patriarch regime / បាវ. régime partriarcialមានក្នុងស្ទើរគ្រប់សាសនា ។(

ខាងប្តី ហើយជាធម្មតាធ្វើការងារគ្រប់ប្រភេទ ដើម្បីបម្រើបងប្អូនឪពុកម្តាយខាងប្តី ហើយតាម ទម្លាប់ថ្ងៃទី២នៃចូលឆ្នាំ ទើបប្រពន្ធអាចទៅលេង ផ្ទះម្តាយបង្កើតរបស់ខ្លួនបាន។ ការនិយមឱ្យតម្លៃ មនុស្សប្រុស ឬកូរូមផ្សំជាមួយគោលនយោបាយ កូនមួយរបស់ប្រទេសចិន(ឆ្នាំ១៩៧៩ដល់ឆ្នាំ ២០១៦) ការរំលូតគភ៌ទារិកាកើតមានជារឿយៗ។ លោក Jiang Quanbao សាស្ត្រាចារ្យផ្នែកប្រជាសាស្ត្រ នៃ សាកលវិទ្យាល័យ Xian Jiaotong បាន និយាយថា៖ «គេប៉ាន់ប្រមាណថានៅចន្លោះ ឆ្នាំ ១៩៨០ និង ២០២០ មានមនុស្សប្រុសប្រហែលជា ៣០ លានទៅ ៤០ លាននាក់ច្រើនជាងកើតនៅ ប្រទេសចិន ជាងស្ត្រី ដែលធ្វើឱ្យមានកង្វះនៃ មនុស្សសម្រាប់រៀបអាពាហ៍ពិពាហ៍»<sup>18</sup>។

គំនិតបិតាតេយ្យដែលមាននៅក្នុងស្មើ គ្រប់លទ្ធិសាសនាទាំងអស់តែងតែលើកតម្កើង អាទិទេព ហើយអាទិទេពកំរិតកំពូលសុទ្ធសឹងតែ ជាភេទប្រុស។ ក្នុងព្រហ្មញ្ញសាសនា អាទិទេព១ អង្គមានទេពអប្សរជាច្រើនជាប្រពន្ធ។ ចំណែក ពុទ្ធសាសនាដែលផ្អែកលើទ្រឹស្តីកម្មផល និង មនុស្សនិយម បានឲ្យដឹងថាទេព១អង្គមានទេព ជីតាជាប្រពន្ធចាំបម្រើជាច្រើនអង្គដែរ។ ពុទ្ធសាសនា លើកឡើងថា គឺភិក្ខុនីពុំមានឋានៈស្មើភិក្ខុឡើយ។

ទោះបីភិក្ខុនីបួសច្រើនព្រះវស្សាយ៉ាងណា ក៏ដោយ ក៏មានឋានៈទាបជាងភិក្ខុដែលទើបតែ បួសបានមួយថ្ងៃដែរ។ ចំណែកគំនិតយេនឌ័រ សមាជិកសង្គមម្នាក់ៗ ទាំងបុរសនិងស្ត្រី មាន ឱកាសដូចគ្នាក្នុងការចូលរួមសកម្មភាពសង្គម។ ស្ត្រីនិងបុរសទទួលខុសត្រូវដូចគ្នាក្នុងការសម្រេច ចិត្តនិងធ្វើសកម្មភាពដើម្បីជោគវាសនានៃជីវិត របស់ខ្លួន។ ដោយឡែក វប្បធម៌ខ្មែរ ឬទស្សនវិជ្ជា ខ្មែរនិយមគោរពរបបមាតាធិបតេយ្យ ពោលគឺខ្មែរ លើកតម្លៃរបបមេជាធំ។ ស្ត្រីខ្មែរដើរតួនាទីជាមេ គ្រួសារ មានតម្លៃជាមាតាភរិយាគឺប្តីមាននាទីធ្វើ ការរកលុយ ចំណែកប្រពន្ធមាននាទីជាអ្នក ចាត់ចែងទុកដាក់លុយកាក់ទាំងនោះ។ ខ្មែរបាន ប្រកាន់យករបបមាតាធិបតេយ្យតាំងពីសម័យបុរេ ប្រវត្តិរហូតមកដល់បច្ចុប្បន្ន។ ស្ត្រីខ្មែរមាន ថាមពលអាចកំបាំងក្នុងការជួយបុរសឱ្យបំពេញ ការងារធំៗបានសម្រេចជោគជ័យ។ ស្ថិតនៅក្នុង រចនាសម្ព័ន្ធគ្រួសារ ស្ត្រីដើរតួជាមេផ្ទះដឹកនាំផ្ទះ សម្បែងមើលថែទាំងប្តីនិងកូន។ ញាតិមិត្តខាង ម្តាយមានភាពស្មើស្ម័គ្រជាងសាច់ញាតិខាង ឪពុក។ ប្តីកាន់លុយគឺជារូបភាពហិរញ្ញវត្ថុកិច្ច មួយក្នុងសង្គមខ្មែរ។ ច្បាប់ស្រី បណ្តាំក្រមង្គុយ បាន បង្រៀនស្ត្រីខ្មែរឱ្យមានចរិយាសម្បត្តិសុភាពរៀប

<sup>18</sup> ប្រទេសចិន មានបុរសច្រើនជាងស្ត្រី ដែលបណ្តាលឱ្យ មានមនុស្សប្រុសជាច្រើននៅលីវ  
<https://www.postkhmer.com/អន្តរជាតិ/ប្រទេសចិន->

មានបុរសច្រើនជាងស្ត្រី-ដែលបណ្តាលឱ្យមានមនុស្ស ប្រុសជាច្រើននៅលីវ

សារ ទន់ភ្លន់ រួសរាយ និងរាក់ទាក់ប្រកបដោយ ភាពថ្លៃថ្នូរ ដើម្បីទទួលបានការគោរពឲ្យតម្លៃពី បុរសស្ត្រីគ្រប់រូប សក្តិសមជាស្ត្រីក្នុងរបបមាតាធិប តេយ្យពិតប្រាកដ។ ថ្វីត្បិតស្ត្រីខ្មែរ ពុំមានតួនាទី ឋានៈជាអ្នកដឹកនាំកំពូលក្នុងក្រុមការងារក៏ដោយ ក៏ស្ត្រីមានអំណាចស្រមោលក្នុងការសម្រេចចិត្ត និងការផ្តល់គំនិតទស្សនៈនៅក្នុងវិស័យការងារ។ ទាំងនេះអាចបញ្ជាក់ថាការទទួលស្គាល់តម្លៃស្ត្រី ខ្ពស់ជាងបុរស គឺជាទស្សនវិជ្ជាពិសេសរបស់ខ្មែរ។ សម្រាប់ស្ត្រីខ្មែរពូកែអត់ធ្មត់ ប្រសិនបើ ចេះរើស ដៃគូថ្មី សហព័ទ្ធបានត្រឹមត្រូវ ចេះរៀបចំផែនការ គ្រួសារ ចេះពិភាក្សាដើម្បីយល់ចិត្តថ្មីមគ្គាមុន រៀបការ មានសមត្ថភាពក្នុងការងារមុខរបរចិញ្ចឹម ជីវិតច្បាស់លាស់ មិនពឹងផ្អែកដេកស៊ីលើកម្លាំង ញើសឈាមភាគីម្ខាង នោះសុកមង្គលច្បាស់ជា កើតមានឡើង។ ជាពិសេស សម្រាប់បុរសជាថ្មីត្រូវ អប់រំឲ្យយល់ដឹង ប្រើទស្សនវិជ្ជាទន់បង្ក្រាបរឹង ឬទន់ភ្លន់ មិនទន់ជ្រាយ រឹងប៉ឹងមិនរឹងទទឹង និងស ណ្តោសគ្នា ដូចមានចែងក្នុងច្បាប់ស្រីឬបណ្តាំ ក្រមជុំយ និងពាក្យសុភាសិតខ្លះដូចជា សម្បត្តាញ់ ដោយសារគ្រឿងគ្រួសាររុងរឿងដោយភរិយាជា, សំណាបយោងដី ស្រីយោងបុរសជាដើម។

ខណៈពេលដែលពេលពលរដ្ឋខ្មែរភាគ ច្រើនមានការយល់ដឹង និងអនុវត្តច្បាប់មួយចំនួន ដូចជា ច្បាប់ស្តីពីអាពាហ៍ពិពាហ៍និងគ្រួសារឆ្នាំ ១៩៨៩, ច្បាប់ស្តីពីឯកពន្ធភាព២០០៦, ក្រមរដ្ឋ បរណ៍ឆ្នាំ២០០៧, ច្បាប់ស្តីពីការអនុវត្តក្រមរដ្ឋប

រណ៍ឆ្នាំ២០១១ និងក្រមព្រហ្មទណ្ឌជាដើម ដែល ឲ្យតម្លៃលើសមភាពបុរសស្ត្រីតាមទស្សនៈយេនឌ័រ ជាហេតុនេះជំរុញឲ្យព្រលឹងមាតាធិបតេយ្យមាន ឱកាសបន្តរស់រវើកមួយកម្រិតថែមទៀត ទោះបី ឥទ្ធិពលបិតាធិបតេយ្យដែលបង្កប់ក្នុងស្មារតីនៃ វប្បធម៌បរទេស និងក្រមរដ្ឋប្បវេណីខ្មែរ ឆ្នាំ ១៩៦៧ ដែលបានកំណត់ឲ្យបុរសជាប្តីអាចមាន ប្រពន្ធច្រើន មានប្រៀបជាងស្ត្រី នៅតែដិតដាម ជាប់មិនទាន់ជ្រះស្រឡះក្នុងផ្នត់គំនិតមនុស្សខ្មែរ មួយចំនួននៅឡើយ ក៏ដោយ។

**សេចក្តីសន្និដ្ឋាន**

ជនជាតិខ្មែរតែងលើកតម្កើងផ្តល់តម្លៃខ្ពស់ ដល់ស្ត្រី ក្នុងការគ្រប់គ្រងថែរក្សាក្រុមគ្រួសារ ក្នុង ការងារប្រឹក្សាផ្តល់យោបល់បញ្ចុះបញ្ចូលនិង ទំនាក់ទំនងការងារនិងញាតិមិត្ត។ ចំណែក ទស្សនៈ យេនឌ័រ មានបំណងឱ្យស្ត្រីចាកចេញពីការងារផ្ទះ សម្បែងទៅរកការងារខាងក្រៅ ដោយចុះប្រឡូក ក្នុងការងារសង្គមដើម្បីបានឋានៈតួនាទីខ្ពស់ ជា អ្នកដឹកនាំ។ នេះជាជាចរន្តគំនិតសម្រាប់មនុស្ស ជំនាន់ថ្មី ដើម្បីជៀសវាងដំនៀលថា ស្ត្រីបង្វិល ជើងក្រានមិនជុំ។ ការណ៍នេះនាំឱ្យស្ត្រីខ្មែរជំនាន់ ថ្មីកាន់តែមានចំនួនច្រើនឡើងបានពង្រឹងនិង ពង្រីកសមត្ថភាពទេពកោសល្យជំនាញចំណេះ ដឹងការងាររបស់ខ្លួនឱ្យមានលក្ខណៈកាន់តែ ប្រសើរ ដែលធ្វើឱ្យតម្លៃស្ត្រីខ្មែរកាន់តែកើនឡើង ខ្ពស់ថែមទៀត។ គោលគំនិតយេនឌ័រនៅកម្ពុជា

បានជម្រុញរបបមាតាមាតាធិបតេយ្យឱ្យកាន់មាន  
ដំហររឹងមាំខ្លាំងក្លាថែមទៀតប្រឈមតទល់យ៉ាង  
ស្វិតស្វាញនឹងលទ្ធិបិតាធិបតេយ្យ។ យើងអាច  
និយាយបានថា ព្រលឹងមាតាធិបតេយ្យនៅតែរស់  
រវើកនៅក្នុងសង្គមខ្មែរទោះបីលទ្ធិបិតាធិបតេយ្យ  
ដែលមាននៅក្នុងលទ្ធិសាសនាធំៗកំពុងមាន  
អត្ថិភាពពេញពិភពលោកយ៉ាងណាក៏ដោយ។  
នៅក្នុងកម្ពុជារបបបិតាធិបតេយ្យគ្រាន់តែមាន  
ទម្រង់ខាងក្រៅប៉ុណ្ណោះ មិនអាចកាច់បំបាក់  
ឥទ្ធិពលមាតាធិបតេយ្យខ្មែរបានឡើយ។ ថ្វីត្បិត  
មាន ស្ថាប័នមួយចំនួនមានការព្រួយបារម្ភខ្លាំង  
លើអំពើហិង្សាខ្លះដែលរំលោភបំពានសិទ្ធិរបស់

ស្ត្រី ក៏យើងអាចដោះស្រាយបានជាប្រព័ន្ធតាម  
គោលការណ៍ច្បាប់និងវប្បធម៌បាន ព្រោះអំពើ  
ហិង្សាទាំងនោះមិនមែនមានតែលើស្ត្រីទេ គឺវា  
កើតមានលើបុរសច្រើនជាងស្ត្រីទៅទៀត។ ដូច  
ច្នោះគួរយកចិត្តទុកដាក់និងដោះស្រាយករណី  
ទាំងនេះតាមរយៈចលនាមហាជនទាំងមូលឱ្យ  
យល់ពីសមភាពយេនឌ័រ និងលទ្ធិមាតាធិបតេយ្យ  
របស់ខ្មែរ ឱ្យបានត្រឹមត្រូវ និងទូលំទូលាយថែម  
ទៀត។

**គន្ថនិទ្ទេស**

**ក-ឯកសារជាភាសាខ្មែរ**

1. ក្រសួងអប់រំយុវជននិងកីឡា, សិក្សាសង្គមថ្នាក់ទី១០, គ្រឹះស្ថានបោះពុម្ពនិងចែកផ្សាយ, បោះពុម្ពលើកទី៦ ភ្នំពេញ, ឆ្នាំ២០១៥
2. ខួត ជីតា, ព្រះពុទ្ធសាសនានិងការអភិវឌ្ឍសង្គមខ្មែរ គ.ស. ១៩៩៦
3. ជួន ញ៉ុល ព្រលឹងមាតាធិបតេយ្យក្នុងសង្គមខ្មែរ ភ្នំពេញ ១៩៩២
4. ជួនណាត វចនានុក្រមខ្មែរ ភាគ១ ភាគ២ ការផ្សាយរបស់ពុទ្ធសាសនបណ្ឌិត្យ ១៩៦៧
5. ត្រឹង ង៉ា, ប្រវត្តិសាស្ត្រខ្មែរ ១៩៧៣
6. ត្រឹង ង៉ា អំបូរខ្មែរ ភ្នំពេញ បោះពុម្ពឆ្នាំ១៩៧៤
7. ពុទ្ធសាសនបណ្ឌិត្យ, ព្រះត្រៃបិដក ភ្នំពេញ ព.ស.២៤៩៧
8. រដ្ឋសភា, រដ្ឋធម្មនុញ្ញ ឆ្នាំ១៩៩៣
9. រដ្ឋសភា, ក្រមរដ្ឋប្បវេណី ឆ្នាំ១៩៦៧
10. រដ្ឋសភា, ច្បាប់ស្តីពី ឯកត្តន្តភាព ២០០៦
11. រដ្ឋសភា, ក្រមរដ្ឋប្បវេណី ឆ្នាំ២០០៧
12. រដ្ឋសភា, ច្បាប់ស្តីពីអនុវត្តក្រមរដ្ឋប្បវេណី ឆ្នាំ២០១១
13. លី ជានីនិងអ្នកផ្សេងទៀត, ទស្សនវិជ្ជា, ភ្នំពេញ វិទ្យាស្ថានជាតិ ខេមរយានកម្ម ឆ្នាំ១៩៧៣
14. វិទ្យាស្ថានខុងដីនៃរាជបណ្ឌិត្យសភាកម្ពុជា វិធីបុណ្យទំនៀមទម្លាប់ប្រពៃណីជនជាតិចិន ភ្នំពេញ ២០១១
15. សរ សារុន សង្គមវិជ្ជាខ្មែរ ភ្នំពេញ ១៩៧៣
16. សុង ស៊ីវ ចលនាអារ្យធម៌ ភ្នំពេញ ១៩៧១។
17. សាកលវិទ្យាល័យ បៀលប្រាយ មនុស្សនិងសង្គម ភ្នំពេញ ឆ្នាំ២០១៣
18. ឌឹម ឌុត្តម, ឥទ្ធិពលបរទេសមកលើប្រពៃណីរៀបការរបស់ខ្មែរ, វិទ្យាស៊ីសេរី ២០១០។

**ខ-ឯកសារតាមប្រព័ន្ធអ៊ីនធឺណិត**

19. ស្រុង ចាន់ណា, គេហទំព័រ ៥០០០ឆ្នាំ (<https://5000-years.org/kh/>)
20. វិទ្យាស៊ីសេរី, <https://www.rfa.org>
21. វិទ្យុបារាំងអន្តរជាតិជាភាសាខ្មែរ

22. <https://www.rfi.fr/km>
23. <https://km.wikipedia.org>
24. <http://khmer.voanews.com>
25. [www.thmeythmey.com](http://www.thmeythmey.com)
26. <http://vodhotnews.com>



**ទ្រឹស្តីប្រាសាទស្តីពីការអនុវត្ត ចលនាប្រយោជន៍  
ហើយត្រូវមានក្រមសីលធម៌វិជ្ជាជីវៈ**

